CENTRALNA BANKA
BOSNE I HERCEGOVINE

ЦЕНТРАЛНА БАНКА
БОСНЕ И ХЕРЦЕГОВИНЕ

Bilten - Bulletin
Bilten - Билтен

1

2020

IZDAVAČ

Centralna banka Bosne i Hercegovine
Maršala Tita 25, 71000 Sarajevo

Tel. (387 33) 278 100
Faks (387 33) 278 299
www.cbbh.ba
e-mail: contact@cbbh.ba

Za sve informacije kontaktirati sa:
Uredom vodećeg ekonomiste

Uredništvo:
- dr. Belma Čolaković, glavni i odgovorni urednik
- dr. Enver Backović
- dr. Dejan Kovačević
- Vesna Papić
- mr. Ervin Zolić

Rok za statističke podatke koji su uključeni u ovaj broj bio je: 15. maj 2020. godine

PUBLISHER

Central Bank of Bosnia and Herzegovina
Maršala Tita 25, 71000 Sarajevo

Tel. (387 33) 278 100
Fax (387 33) 278 299
www.cbbh.ba
e-mail: contact@cbbh.ba

For any information, please contact:
Office of Chief Economist

Editorial Board:
- Belma Čolaković, Ph.D. Editor-in-Chief
- Enver Backović, Ph.D.
- Dejan Kovačević PH.D.
- Vesna Papić
- Ervin Zolić, M.Sc.

The deadline for statistical data included in this issue was: Maj 15 2020

IZDAVAČ

Centralna banka Bosne i Hercegovine
Maršala Tita 25, 71000 Sarajevo

Tel. (387 33) 278 100
Faks (387 33) 278 299
www.cbbh.ba
e-mail: contact@cbbh.ba

Za sve informacije kontaktirati sa:
Uredom vodećeg ekonomiste

Uredništvo:
- dr. Belma Čolaković, glavni i odgovorni urednik
- dr. Enver Backović
- dr. Dejan Kovačević
- Vesna Papić
- mr. Ervin Zolić

Rok za statističke podatke koji su uključeni u ovaj broj bio je: 15. svibanj 2020. godine

ИЗДАВАЧ

Централна банка Босне и Херцеговине
Маршала Тита 25, 71000 Сарајево

Тел. (387 33) 278 100
Факс (387 33) 278 299
www.cbbh.ba
e-mail: contact@cbbh.ba

За све информације контактирати са:
Канцеларијом водећег економисте

Уредништво:
- др Белма Чолаковић, главни и одговорни уредник
- др Енвер Бацковић
- др Дејан Ковачевић
- Весна Папић
- мр Ервин Золић

Рок за статистичке податке који су укључени у овај број био је: 15. мај 2020. године

SADRŽAJ

06		SPISAK GRAFIKONA
10		SKRAĆENICE
14		IZVRŠNI SAŽETAK
18		GLAVNI EKONOMSKI INDIKATORI
20	1.	MEĐUNARODNO EKONOMSKO OKRUŽENJE
32	2.	REALNI SEKTOR
32	2.1	Bruto društveni proizvod
36	2.2	Industrijska proizvodnja
40	2.3	Cijene
44	2.4	Plate i zaposlenost
50	3.	FINANSIJSKI SEKTOR
50	3.1	Devizne rezerve i monetarna kretanja
54	3.2	Obavezna rezerva
58	3.3	Aktivnosti komercijalnih banaka
58	3.3.1	Krediti
62	3.3.2	Depoziti
64	3.3.3	Strana aktiva i strana pasiva komercijalnih banaka
66	3.3.4	Kamatne stope
68	3.4	Berze
74	4.	VANJSKI SEKTOR
74	4.1	Platni bilans
74	4.1.1	Tekući i kapitalni račun
78	4.2	Finansijski račun
86	4.3	Nominalni i realni efektivni kurs KM
88	5.	VLADINE FINANSIJE
88	5.1	Vladine finansije
92	5.2	Poreski prihodi
96	6.	STATISTIČKE TABELE
222	7.	DODATAK

CONTENTS

	LIST OF GRAPHS
	ACRONYMS
	SUMMARY
	MAIN ECONOMIC INDICATORS
1.	INTERNATIONAL ECONOMIC ENVIRONMENT
2.	REAL SECTOR
2.1	Gross domestic product
2.2	Industrial production
2.3	Prices
2.4	Wages and employment
3.	FINANCIAL SECTOR
3.1	Foreign exchange reserves and monetary trends
3.2	Required reserve
3.3	Commercial banks' activities
3.3.1	Loans
3.3.2	Deposits
3.3.3	Foreign assets and foreign liabilities of commercial banks
3.3.4	Interest rates
3.4	Stock exchanges
4.	EXTERNAL SECTOR
4.1	Balance of payments
4.1.1	Current and capital accounts
4.2	Financial account
4.3	Nominal and real effective exchange rate of KM
5.	GOVERNMENT FINANCE
5.1	Government finance
5.2	Tax revenues
6.	STATISTICAL TABLES
7.	APPENDIX

KAZALO

	SPISAK GRAFIKONA	07
	KRATICE	11
	IZVRŠNI SAŽETAK	15
	GLAVNI EKONOMSKI POKAZATELJI	19
1.	MEĐUNARODNO EKONOMSKO OKRUŽENJE	21
2.	REALNI SEKTOR	33
2.1	Bruto društveni proizvod	33
2.2	Industrijska proizvodnja	37
2.3	Cijene	41
2.4	Plaće i zaposlenost	45
3.	FINANCIJSKI SEKTOR	51
3.1	Devizne rezerve i monetarna kretanja	51
3.2	Obvezna rezerva	55
3.3	Aktivnosti komercijalnih banaka	59
3.3.1	Krediti	59
3.3.2	Depoziti	63
3.3.3	Strana aktiva i strana pasiva komercijalnih banaka	65
3.3.4	Kamatne stope	67
3.4	Burze	69
4.	VANJSKI SEKTOR	75
4.1	Platna bilanca	75
4.1.1	Tekući i kapitalni račun	75
4.2	Financijski račun	79
4.3	Nominalni i realni efektivni tečaj KM	87
5.	VLADINE FINANCIJE	89
5.1	Vladine financije	89
5.2	Porezni prihodi	93
6.	STATISTIČKE TABLICE	97
7.	DODATAK	223

САДРЖАЈ

	СПИСАК ГРАФИКОНА	07
	СКРАЋЕНИЦЕ	11
	ИЗВРШНИ САЖЕТАК	15
	ГЛАВНИ ЕКОНОМСКИ ИНДИКАТОРИ	19
1.	МЕЂУНАРОДНО ЕКОНОМСКО ОКРУЖЕЊЕ	21
2.	РЕАЛНИ СЕКТОР	33
2.1	Бруто друштвени производ	33
2.2	Индустријска производња	37
2.3	Цијене	41
2.4	Плате и запосленост	45
3.	ФИНАНСИЈСКИ СЕКТОР	51
3.1	Девизне резерве и монетарна кретања	51
3.2	Обавезна резерва	55
3.3	Активности комерцијалних банака	59
3.3.1	Кредити	59
3.3.2	Депозити	63
3.3.3	Страна актива и страна пасива комерцијалних банака	65
3.3.4	Каматне стопе	67
3.4	Берзе	69
4.	СПОЉНИ СЕКТОР	75
4.1	Платни биланс	75
4.1.1	Текући и капитални рачун	75
4.2	Финансијски рачун	79
4.3	Номинални и реални ефективни курс КМ	87
5.	ВЛАДИНЕ ФИНАНСИЈЕ	89
5.1	Владине финансије	89
5.2	Порески приходи	93
6.	СТАТИСТИЧКЕ ТАБЕЛЕ	97
7.	ДОДАТАК	223

SPISAK GRAFIKONA

Grafikon 1.1:	Godišnje promjene realnog BDP-a
Grafikon 1.2:	Godišnje promjene industrijske proizvodnje u odabranim zemljama
Grafikon 1.3:	Godišnja promjena prometa trgovine na malo
Grafikon 1.4:	Stope nezaposlenosti na kraju prvog kvartala
Grafikon 1.5:	Kretanje cijena nafte na svjetskom tržištu po barelu, Dated Brent
Grafikon 1.6:	Konsolidovani bilans eurosistema, aktiva
Grafikon 2.1:	Trogodišnja promjena aktivnosti po djelatnostima
Grafikon 2.2:	Godišnja promjena realnog BDP-a po rashodnom pristupu
Grafikon 2.3:	Godišnje promjene industrijske proizvodnje
Grafikon 2.4:	Doprinos godišnjoj stopi rasta industrije prema industrijskim područjima
Grafikon 2.5:	Doprinos djelatnosti prerađivačke industrije u prvom kvartalu
Grafikon 2.6:	Godišnje promjene u nivou cijena
Grafikon 2.7:	Godišnje promjene cijene prevoza i nafte na svjetskom tržištu
Grafikon 2.8:	Doprinos godišnjim stopama promjene potrošačkih cijena
Grafikon 2.9:	Doprinos godišnjim stopama promjene potrošačkih cijena u eurozoni
Grafikon 2.10:	Broj nezaposlenih osoba i godišnje promjene na tržištu rada
Grafikon 2.11:	Budžetski deficit penzionih fondova, u % BDP-a
Grafikon 2.12:	Doprinos kvartalnom rastu zaposlenih po djelatnostima
Grafikon 2.13:	Kretanje prosječnih plata na kvartalnom nivou
Grafikon 2.14:	Godišnji rast prosječnih plata po aktivnostima
Grafikon 2.15:	Godišnji rast produktivnosti po aktivnostima
Grafikon 3.1:	Promjene u komponentama rezervnog novca u odnosu na kraj prethodnog kvartala
Grafikon 3.2:	Promjene u monetarnim agregatima u odnosu na kraj četvrtog kvartala 2015. godine
Grafikon 3.3:	Promjene u višku iznad obavezne rezerve u odnosu na prethodni mjesec, po bankama
Grafikon 3.4:	Višak iznad obavezne rezerve u posljednjem obračunskom periodu u martu 2020. godine
Grafikon 3.5:	Ukupni krediti u bh. bankama
Grafikon 3.6:	Doprinosi godišnjoj stopi rasta ukupnih kredita
Grafikon 3.7:	Doprinosi kvartalnoj stopi rasta ukupnih depozita
Grafikon 3.8:	Kvartalna stopa rasta depozita po sektorima
Grafikon 3.9:	Izloženost bh. bankarskog sektora prema nerezidentima
Grafikon 3.10:	Prosječna ponderisana kamatna stopa na novougovorene depozite stanovništva po ročnim segmentima
Grafikon 3.11:	Prosječna ponderisana kamatna stopa na kredite privredi s rokom dospijeća od jedne do pet godina
Grafikon 3.12:	Promet na bh. berzama
Grafikon 3.13:	Stopa prinosa do dospijeća na primarnom tržištu šestomjesečnih trezorskih zapisa Republike Srpske
Grafikon 3.14:	Omjer pokrivenosti emisije na primarnom tržištu šestomjesečnih trezorskih zapisa Republike Srpske

LIST OF GRAPHS

Graph 1.1:	Annual Changes of Real GDP
Graph 1.2:	Annual Changes in Industrial Production in Selected Countries
Graph 1.3:	Annual Change of Retail Trade
Graph 1.4:	The Unemployment Rates at the End of the First Quarter
Graph 1.5:	Oil Prices in Global Market per Barrel, Dated Brent
Graph 1.6:	Consolidated Balance of Eurosystem, Assets
Graph 2.1:	Three Year Change of Activity per Areas
Graph 2.2:	Annual Change of Real GDP per Expenditure Approach
Graph 2.3:	Annual Changes of Industrial Production
Graph 2.4:	Contribution to the Annual Industry Growth Rate by Industrial Areas
Graph 2.5:	Contribution to the Activity of Manufacturing Industry in the First Quarter
Graph 2.6:	Annual Changes at Price Level
Graph 2.7:	Annual Changes of Transportation and Oil Prices at Global Market
Graph 2.8:	Contribution to the Annual Rates of the Consumer Price Change
Graph 2.9:	Contribution to the Annual Rates of Consumer Prices Change in Euro Area
Graph 2.10:	Number of Unemployed Persons and Annual Changes at the Labor Market
Graph 2.11:	Budget Deficit of Pension Funds, in % GDP
Graph 2.12:	Contribution to the Quarter Growth of the Employed per Activities
Graph 2.13:	Trends of Average Wages at Quarterly Level
Graph 2.14:	Annual Growth of Average Wages per Activities
Graph 2.15:	Annual Growth of Productivity per Activities
Graph 3.1:	Changes in the Components of Reserve Money Compared to the End of Previous Quarter
Graph 3.2:	Changes in the Monetary Aggregates Compared to the End of Q4 2015
Graph 3.3:	Changes of the Excess Reserves Compared to the Previos Month, per Banks
Graph 3.4:	Excess Reserve in the Last Accounting Period in March 2020
Graph 3.5:	Total Loans in BH Banks
Graph 3.6:	Contributions to the Annual Growth Rate of Total Loans
Graph 3.7:	Contributions to the Quarterly Growth Rate of Total Deposits
Graph 3.8:	Quarterly Growth Rate of Deposits per Sectors
Graph 3.9:	Exposure of BH Banking Sector to Non-Residents
Graph 3.10:	Weighted Average Interest Rate on Newly Contracted Deposits of Households by Maturity Segments
Graph 3.11:	Weighted Average Interest Rate on Corporate Loans with Maturities from One to Five Years
Graph 3.12:	Turnover on BH Stock Exchanges
Graph 3.13:	Yield to Maturity Rate at the Primary Market of Republika Srpska Six Months T-Bills
Graph 3.14:	Coverage Ratio of the Issue at the Primary Market of Republika Srpska Six Months T-Bills

SPISAK SLIKA

Grafikon 1.1:	Godišnje promjene realnog BDP-a
Grafikon 1.2:	Godišnje promjene industrijske proizvodnje u odabranim zemljama
Grafikon 1.3:	Godišnja promjena prometa trgovine na malo
Grafikon 1.4:	Stope nezaposlenosti na kraju prvog tromjesečja
Grafikon 1.5:	Kretanje cijena nafte na svjetskom tržištu po barelu, Dated Brent
Grafikon 1.6:	Konsolidirana bilanca eurosustava, aktiva
Grafikon 2.1:	Trogodišnja promjena aktivnosti po djelatnostima
Grafikon 2.2:	Godišnja promjena realnog BDP-a po rashodnom pristupu
Grafikon 2.3:	Godišnje promjene industrijske proizvodnje
Grafikon 2.4:	Doprinos godišnjoj stopi rasta industrije prema industrijskim područjima
Grafikon 2.5:	Doprinos djelatnosti prerađivačke industrije u prvom tromjesečju
Grafikon 2.6:	Godišnje promjene u razini cijena
Grafikon 2.7:	Godišnje promjene cijene prijevoza i nafte na svjetskom tržištu
Grafikon 2.8:	Doprinos godišnjim stopama promjene potrošačkih cijena
Grafikon 2.9:	Doprinos godišnjim stopama promjene potrošačkih cijena u eurozoni
Grafikon 2.10:	Broj nezaposlenih osoba i godišnje promjene na tržištu rada
Grafikon 2.11:	Proračunski deficit mirovinskih fondova, u % BDP-a
Grafikon 2.12:	Doprinos tromjesečnom rastu zaposlenih po djelatnostima
Grafikon 2.13:	Kretanje prosječnih plaća na tromjesečnoj razini
Grafikon 2.14:	Godišnji rast prosječnih plaća po aktivnostima
Grafikon 2.15:	Godišnji rast produktivnosti po aktivnostima
Grafikon 3.1:	Promjene u komponentama rezervnog novca u odnosu na kraj prethodnog tromjesečja
Grafikon 3.2:	Promjene u monetarnim agregatima u odnosu na kraj četvrtog tromjesečja 2015. godine
Grafikon 3.3:	Promjene u višku iznad obvezne rezerve u odnosu na prethodni mjesec, po bankama
Grafikon 3.4:	Višak iznad obvezne rezerve u posljednjem obračunskom razdoblju u ožujku 2020. godine
Grafikon 3.5:	Ukupni krediti u bh. bankama
Grafikon 3.6:	Doprinosi godišnjoj stopi rasta ukupnih kredita
Grafikon 3.7:	Doprinosi tromjesečnoj stopi rasta ukupnih depozita
Grafikon 3.8:	Tromjesečne stope promjene depozita po sektorima
Grafikon 3.9:	Izloženost bh. bankarskog sektora prema nerezidentima
Grafikon 3.10:	Prosječna ponderirana kamatna stopa na novougovorene depozite stanovništva po ročnim segmentima
Grafikon 3.11:	Prosječna ponderirana kamatna stopa na kredite poduzećima s rokom dospijeća od jedne do pet godina
Grafikon 3.12:	Promet na bh. burzama
Grafikon 3.13:	Stopa prinosa do dospijeća na primarnom tržištu šestomjesečnih trezorskih zapisa Republike Srpske
Grafikon 3.14:	Omjer pokrivenosti emisije na primarnom tržištu šestomjesečnih trezorskih zapisa Republike Srpske

СПИСАК ГРАФИКОНА

Графикон 1.1:	Годишње промјене реалног БДП-а
Графикон 1.2:	Годишње промјене индустријске производње у одабраним земљама
Графикон 1.3:	Годишња промјена промета трговине на мало
Графикон 1.4:	Стопе незапослености на крају првог квартала
Графикон 1.5:	Кретање цијена нафте на свјетском тржишту по барелу, Dated Brent
Графикон 1.6:	Консолидовани биланс евросистема, актива
Графикон 2.1:	Трогодишња промјена активности по дјелатностима
Графикон 2.2:	Годишња промјена реалног БДП-а по расходном приступу
Графикон 2.3:	Годишње промјене индустријске производње
Графикон 2.4:	Допринос годишњој стопи раста индустрије према индустријским подручјима
Графикон 2.5:	Допринос дјелатности прерађивачке индустрије у првом кварталу
Графикон 2.6:	Годишње промјене у нивоу цијена
Графикон 2.7:	Годишње промјене цијене превоза и нафте на свјетском тржишту
Графикон 2.8:	Допринос годишњим стопама промјене потрошачких цијена
Графикон 2.9:	Допринос годишњим стопама промјене потрошачких цијена у еврозони
Графикон 2.10:	Број незапослених лица и годишње промјене на тржишту рада
Графикон 2.11:	Буџетски дефицит пензионих фондова, у % БДП-а
Графикон 2.12:	Допринос квартално расту запослених по дјелатностима
Графикон 2.13:	Кретање просјечних плата на квартално нивоу
Графикон 2.14:	Годишњи раст просјечних плата по активностима
Графикон 2.15:	Годишњи раст продуктивности по активностима
Графикон 3.1:	Промјене у компонентама резервног новца у односу на крај претходног квартала
Графикон 3.2:	Промјене у монетарним агрегатима у односу на крај четвртог квартала 2015. године
Графикон 3.3:	Промјене у вишку изнад обавезне резерве у односу на претходни мјесец, по банкама
Графикон 3.4:	Вишак изнад обавезне резерве у посљедњем обрачунском периоду у марту 2020. године
Графикон 3.5:	Укупни кредити у бх. банкама
Графикон 3.6:	Доприноси годишњој стопи раста укупних кредита
Графикон 3.7:	Доприноси квартној стопи раста укупних депозита
Графикон 3.8:	Квартални стопе промјене депозита по секторима
Графикон 3.9:	Изложеност бх. банкарског сектора према нерезидентима
Графикон 3.10:	Просјечна пондерисана каматна стопа на новоуговорене депозите становништва по рочним сегментима
Графикон 3.11:	Просјечна пондерисана каматна стопа на кредите предузећима с роком доспијећа од једне до пет година
Графикон 3.12:	Промет на бх. берзама
Графикон 3.13:	Стопа приноса до доспијећа на примарном тржишту шестомјесечних трезорских записа Републике Српске
Графикон 3.14:	Омјер покривености емисије на примарном тржишту шестомјесечних трезорских записа Републике Српске

Grafikon 3.15:	Indeksi dionica na bh. berzama
Grafikon 4.1:	Tekući račun, Q1-Q4
Grafikon 4.2:	Račun usluga, Q1-Q4
Grafikon 4.3:	Sekundarni dohodak, Q1-Q4
Grafikon 4.4:	Finansijski račun, Q1-Q4
Grafikon 4.5:	Godišnje promjene u uvozu, izvozu i trgovinskom deficitu
Grafikon 4.6:	Godišnja stopa rasta/pada izvoza po glavnim grupama proizvoda
Grafikon 4.7:	Godišnja stopa rasta/pada uvoza po glavnim grupama proizvoda
Grafikon 4.8:	Godišnje promjene u deviznom kursu, mart 2020. godine
Grafikon 5.1:	Primarni fiskalni bilans u % BDP-a
Grafikon 5.2:	Ukupan bruto dug i stope rasta
Grafikon 5.3:	Godišnja stopa rasta neto indirektnih poreza
Grafikon 5.4:	Doprinosi kretanju vodećih grupa indirektnih poreza

Graph 3.15:	Indices of Stocks at BH Stock Exchanges
Graph 4.1:	Current Account, Q1-Q4
Graph 4.2:	Account of Services, Q1-Q4
Graph 4.3:	Secondary Income, Q1-Q4
Graph 4.4:	Financial Account, Q1-Q4
Graph 4.5:	Annual Changes in Imports, Exports and Trade Deficit
Graph 4.6:	Annual Rate of Growth/Decline of Exports by Main Product Groups
Graph 4.7:	Annual Rate of Growth/Decline of Imports by Main Product Groups
Graph 4.8:	Annual Changes in Foreign Exchange Rate, March 2020
Graph 5.1:	Primary Fiscal Balance in % of GDP
Graph 5.2:	The Total Gross Debt and Annual Growth Rates
Graph 5.3:	Annual Growth Rate of Net Indirect Taxes
Graph 5.4:	Contributions to the Trend of the Main Indirect Tax Groups

Grafikon 3.15:	Indeksi dionica na bh. burzama
Grafikon 4.1:	Tekući račun, Q1-Q4
Grafikon 4.2:	Račun usluga, Q1-Q4
Grafikon 4.3:	Sekundarni dohodak, Q1-Q4
Grafikon 4.4:	Financijski račun, Q1-Q4
Grafikon 4.5:	Godišnje promjene u uvozu, izvozu i trgovinskom deficitu
Grafikon 4.6:	Godišnja stopa rasta/pada izvoza po glavnim grupama proizvoda
Grafikon 4.7:	Godišnja stopa rasta/pada uvoza po glavnim grupama proizvoda
Grafikon 4.8:	Godišnje promjene u deviznom tečaju, ožujak 2020.
Grafikon 5.1:	Primarna fiskalna bilanca u % BDP-a
Grafikon 5.2:	Ukupan bruto dug i stope rasta
Grafikon 5.3:	Godišnja stopa rasta neto neizravnih poreza
Grafikon 5.4:	Doprinosi kretanju vodećih grupa neizravnih poreza

Графикон 3.15:	Индекси акција на бх. берзама
Графикон 4.1:	Текући рачун, Q1-Q4
Графикон 4.2:	Рачун услуга, Q1-Q4
Графикон 4.3:	Секундарни доходак, Q1-Q4
Графикон 4.4:	Финансијски рачун, Q1-Q4
Графикон 4.5:	Годишње промјене у увозу, извозу и трговинском дефициту
Графикон 4.6:	Годишња стопа раста/пада извоза по главним групама производа
Графикон 4.7:	Годишња стопа раста/пада увоза по главним групама производа
Графикон 4.8:	Годишње промјене у девизном курсу, март 2020.
Графикон 5.1:	Примарни фискални биланс у % БДП-а
Графикон 5.2:	Укупан бруто дуг и стопе раста
Графикон 5.3:	Годишња стопа раста нето индиректних пореза
Графикон 5.4:	Доприноси кретању водећих група индиректних пореза

SKRAĆENICE		ACRONYMS
Bruto domaći proizvod	**BDP/GDP**	Gross Domestic Product
Sjeverna Makedonija	**MKD**	North Macedonia
Agencija za statsistiku BiH	**BHAS**	Agency for Statistics of Bosnia and Herzegovina
Indeks investicionih fondova (na SASE)	**BIFX**	SASE Investment Funds Index
Bosna i Hercegovina	**BiH/BH**	Bosnia and Herzegovina
Berzanski indeks Republike Srpske	**BIRS**	Republika Srpska Stock Exchange Index
Banjalučka berza	**BLSE**	Banja Luka Stock Exchange
Bazni poen	**b.p. / bp**	Basis points
Centralna banka Bosne i Hercegovine	**CBBiH/CBBH**	Central Bank of Bosnia and Herzegovina
Centralnoevropski sporazum o slobodnoj trgovini	**CEFTA**	Central European Free Trade Agreement
Klasifikacija lične potrošnje prema namjeni	**COICOP**	Classification of Individual Consumption by Purpose
Indeks cijena potrošača	**CPI**	Consumer Price Index
(Indeks) Dow Jones Industrial Average	**DJIA**	Dow Jones Industrial Average
Direktne strane investicije	**DSI/FDI**	Foreign Direct Investment
Evropska banka za obnovu i razvoj	**EBRD**	European Bank for Reconstruction and Development
Evropska centralna banka	**ECB**	European Central Bank
Evropska monetarna unija	**EMU**	European Monetary Union
Elektroprivreda Bosne i Hercegovine	**EPBiH**	Elektroprivreda BiH
Indeks preduzeća Elektroprivrede RS (na BLSE)	**ERS10**	Stock Exchange Index of Elektroprivreda Republike Srpske
Indikator raspoloženja tržišta	**ESI**	Economic Sentiment Indicator
Euro	**EUR**	Euro
Evropska unija	**EU**	European Union
Statistički ured Evropske unije	**EUROSTAT**	European Union Statistics Office
Federacija Bosne i Hercegovine	**FBiH/FBH**	Federation of Bosnia and Herzegovina
Federalni sistem rezervi SAD	**FED**	US Federal Reserve System
Indeks investicionih fondova Republike Srpske (na BLSE)	**FIRS**	Republika Srpska Investment Funds Index (on BLSE)
Franko	**FOB**	"free on board" price
Indeks cijena hrane (Organizacija za hranu i poljoprivredu Ujedinjenih nacija)	**FPI**	Food Price Index (UN FAO)
Glavna jednica	**GJ/MU**	Main Unit
Gigavatsat	**GWh**	Gigawatt hours
Hrvatska kuna	**HRK**	Croatian kuna

KRATICE		СКРАЋЕНИЦЕ
Bruto domaći proizvod	**BDP/БДП**	Бруто домаћи производ
Sjeverna Makedonija	**MKD /МКД**	Сјеверна Македонија
Agencija za statsistiku BiH	**BHAS/ БХАС**	Агенција за статсистику БиХ
Indeks investicijskih fondova (na SASE)	**BIFX**	Индекс инвестиционих фондова (на SASE)
Bosna i Hercegovina	**BiH/БиХ**	Босна и Херцеговина
Burzanski indeks Republike Srpske	**BIRS**	Берзански индекс Републике Српске
Banjalučka burza	**BLSE**	Бањалучка берза
Bazni bod	**b.b./ б.п.**	Базни поен
Centralna banka Bosne i Hercegovine	**CBBiH/ЦББиХ**	Централна банка Босне и Херцеговине
Srednjeeuropski sporazum o slobodnoj trgovini	**CEFTA**	Централноевропски споразум о слободној трговини
Klasifikacija osobne potrošnje prema namjeni	**COICOP**	Класификација личне потрошње према намјени
Indeks cijena potrošača	**CPI**	Индекс цијена потрошача
(Indeks) Dow Jones Industrial Average	**DJIA**	(Индекс) Dow Jones Industrial Average
Izravne strane investicije	**DSI/ДСИ**	Директне стране инвестиције
Europska banka za obnovu i razvoj	**EBRD**	Европска банка за обнову и развој
Europska središnja banka	**ECB/ ЕЦБ**	Европска централна банка
Europska monetarna unija	**EMU/ ЕМУ**	Европска монетарна унија
Elektroprivreda Bosne i Hercegovine	**EPBiH/ ЕПБиХ**	Електропривреда Босне и Херцеговине
Indeks poduzeća Elektroprivrede RS (na BLSE)	**ERS10**	Индекс предузећа Електропривреде РС (на BLSE)
Pokazatelj raspoloženja tržišta	**ESI**	Индикатор расположења тржишта
Euro	**EUR**	Евро
Europska unija	**EU / ЕУ**	Европска унија
Statistički ured Europske unije	**EUROSTAT/ ЕУРОСТАТ**	Статистичка канцеларија Европске уније
Federacija Bosne i Hercegovine	**FBiH/ФБиХ**	Федерација Босне и Херцеговине
Federalni sustav rezervi SAD	**FED**	Федерални систем резерви САД
Indeks investicijskih fondova Republike Srpske (na BLSE)	**FIRS**	Индекс инвестиционих фондова Републике Српске (на BLSE)
Franko	**FOB**	Франко
Indeks cijena hrane (Organizacija za hranu i poljoprivredu Ujedinjenih nacija)	**FPI**	Индекс цијена хране (Организација за храну и пољопривреду Уједињених нација)
Glavna jednica	**GJ/ГЈ**	Главна једница
Gigavatsat	**GWh**	Гигаватчас
Hrvatska kuna	**HRK**	Хрватска куна

Konvertibilna marka	**KM / BAM**	Convertible Mark
Novčana masa u užem smislu	**M1**	Narrow Money
Novčana masa u širem smislu	**M2**	Broad Money
Mikrokreditne organizacije	**MKO/MCO**	Micro - Credit Organization
Međunarodni monetarni fond	**MMF/IMF**	International Monetary Fund
Megavatsat	**MWh**	Megawatt Hours
Neto domaća aktiva	**NDA**	Net Domestic Assets
Nominalni efektivni kurs	**NEER**	Nominal Effective Exchange Rate
Nekvalitetni krediti	**NPL**	Non-Performing Loan
Neto strana aktiva	**NSA/NFA**	Net Foreign Assets
Organizacija zemalja izvoznica nafte	**OPEC**	Organization of Petroleum Exporting Countries
Obavezna rezerva	**OR/RR**	Required Reserve
Porez na dodatu vrijednost	**PDV/VAT**	Value Added Tax
Indikator ekonomskog stanja proizvodnog sektora	**PMI**	Purchasing Managers' Index (MarkIT Economics)
Procentni poen	**p.p. / pp**	Percentage point
Program kupovine aktive	**APP**	Asset Purchase Programme
Realni efektivni kurs	**REER**	Real Effective Exchange Rate
Povrat na prosječan dionički kapital	**ROAE**	Teturn On Average Equity
Republika Srpska	**RS**	Republika Srpska
Srpski dinar	**RSD**	Serbian dinar
Bruto poravnanje u realnom vremenu	**RTGS**	Real Time gross settlement
Berzanski indeks S&P 500	**S&P 500**	S&P 500 Stock Exchange Index
Sarajevska berza	**SASE**	Sarajevo Stock Exchange
Indeks Sarajevske berze 10	**SASX 10**	Sarajevo Stock Exchange Index 10
Indeks Sarajevske berze 30	**SASX 30**	Sarajevo Stock Exchange Index 30
Standard kupovne moći	**SKM/PPP - PPS**	Purchasing power parity/standard
Stand by aranžman	**SBA**	Stand-by Arrangement
Specijalna prava vučenja	**SDR**	Special Drawing Rights
Međunarodna bankarska mreža	**SWIFT**	International Banking Network
Trezorski zapisi	**TZ/T-bills**	Treasury Bills
Uprava za indirektno oporezivanje	**UIO/ITA**	Idirect Taxation Authority
Američki dolar	**USD**	U.S. dollar

Konvertibilna marka	**KM / BAM**	Конвертибилна марка
Novčana masa u užem smislu	**M1**	Новчана маса у ужем смислу
Novčana masa u širem smislu	**M2**	Новчана маса у ширем смислу
Mikrokreditne organizacije	**MKO**	Микрокредитне организације
Međunarodni monetarni fond	**MMF/ММФ**	Међународни монетарни фонд
Megavatsat	**MWh**	Мегаватчас
Neto domaća aktiva	**NDA/ НДА**	Нето домаћа актива
Nominalni efektivni tečaj	**NEER**	Номинални ефективни курс
Nekvalitetni krediti	**NPL**	Неквалитетни кредити
Neto strana aktiva	**NSA/НСА**	Нето страна актива
Organizacija zemalja izvoznica nafte	**OPEC**	Организација земаља извозница нафте
Obvezna rezerva	**OR/OP**	Обавезна резерва
Porez na dodatu vrijednost	**PDV/ПДВ**	Порез на додату вриједност
Pokazatelj ekonomskog stanja proizvodnog sektora	**PMI**	Индикатор економског стања производног сектора
Postotni bod	**p.b./ п.п.**	Процентни поен
Program kupovine aktive	**APP**	Програм куповине активе
Realni efektivni tečaj	**REER**	Реални ефективни курс
Povrat na prosječan dionički kapital	**ROAE**	Поврат на просјечан акцијски капитал
Republika Srpska	**RS/ РС**	Република Српска
Srbijanski dinar	**RSD**	Србијански динар
Bruto poravnanje u realnom vremenu	**RTGS**	Бруто поравнање у реалном времену
Burzanski indeks S&P 500	**S&P 500**	Берзански индекс S&P 500
Sarajevska burza	**SASE**	Сарајевска берза
Indeks Sarajevske burze 10	**SASX 10**	Индекс Сарајевске берзе 10
Indeks Sarajevske burze 30	**SASX 30**	Индекс Сарајевске берзе 30
Standard kupovne moći	**SKM/СКМ**	Стандард куповне моћи
Stand by aranžman	**SBA/ СБА**	Стендбај аранжман
Specijalna prava vučenja	**SDR**	Специјална права вучења
Međunarodna bankarska mreža	**SWIFT**	Међународна банкарска мрежа
Trezorski zapisi	**TZ/ТЗ**	Трезорски записи
Uprava za neizravno oporezivanje	**UIO/ УИО**	Управа за индиректно опорезивање
Američki dolar	**USD**	Амерички долар

IZVRŠNI SAŽETAK

U Bosni i Hercegovini je u martu uvedeno vanredno i stanje nepogode zbog pandemije COVID-19. Uprkos vanrednim okolnostima, u prvom kvartalu 2020. godine nije bilo naznaka narušavanja likvidnosne pozicije banaka, a nije zabilježena ni promjena preferencija domaćih deponenata u korist sidrene valute. Politika obavezne rezerve je, u prvom kvartalu, ostala nepromijenjena u svim segmentima. Stopa obavezne rezerve je ostala nepromijenjena, jer su banke, i pored zabilježenog smanjenja u posljednjem obračunskom periodu u martu, držale znatna sredstva na računima kod CBBiH iznad propisane obavezne rezerve. Stopa naknade na višak iznad obavezne rezerve je, takođe, zadržana na -0,50 procentih poena, jer je vezana za ECB-ovu depozitnu stopu. ECB je ekspanzivnu monetarnu politiku u prvom kvartalu vodila kroz povećanje bilansne sume, a ne politikom referentnih stopa.

CBBiH je ispunila sve zahtjeve banaka za izdavanjem gotovine u KM ili sidrenoj valuti od momenta proglašenja varednog stanja i prirodne nesreće. Nesmetano snabdijevanje banaka gotovim novcem od strane CBBiH, kao i nesmetano snabdijevanje gotovim novcem klijenata banaka, očuvalo je povjerenje domaćih sektora u bankarski sistem. Procjenjuje se da je iz bankarskog sistema povučeno tek oko 1.5% depozita u domaćoj valuti u martu, u odnosu na februar. U prvom kvartalu je zabilježen pad i kredita i depozita u odnosu na četvrti kvartal 2019. godine, kao i usporavanje kreditnog rasta.

Godišnji rast ekonomske aktivnosti je bio znatno usporen u posljednjem kvartalu 2019. godine. I prije izbijanja pandemije, na usporavanje ekonomskog rasta u BiH značajno je uticalo i usporavanje ekonomske aktivnosti u glavnim trgovinskim partnerima, ali i pad industrijske proizvodnje u BiH. Oba trenda su dodatno intenzivirana u prvom kvartalu 2020. godine. Sudeći prema podacima o prikupljenim indirektnim prihodima u prvom kvartalu, nije sigurno da će ekonomska aktivnost zabilježiti pad na godišnjem nivou u prvom kvartalu. Međutim, izvjesno je da rast neće biti ni spektakularan. Pandemija, čiji su efekti na domaće sektore ojačali u drugom kvartalu, zasigurno će uzrokovati pad ekonomske aktivnosti u drugom kvartalu. Posljedično, očekuje se i pad ekonomske aktivnosti u 2020. u odnosu na 2019. godinu.

U prvom kvartalu nastavljeno je stagniranje prosječnih potrošačkih cijena iz prethodne godine. Pad cijena nafte na svjetskim tržitima, kao i odluke entitetskih vlada o ograničenju marže na naftne proizvode te cijene osnovnih prehrambenih, higijenskih namirnica, lijekova i zaštitne opreme u oba entiteta, koje su uvedene u sklopu paketa mjera socijalne zaštite u periodu

SUMMARY

In Bosnia and Herzegovina, the emergency situation due to the COVID-19 pandemic took effect in March. Despite the emergency circumstances, in the first quarter of 2020, there were no signs of banks' liquidity positions deterioration, and there were no changes of domestic depositors' preferences in favour of the peg currency. The required reserve policy, in the first quarter, remained the same in all its segments. The required reserve rate remained the same, as banks, despite the recorded decrease in the last calculation period in March, were holding significant funds above the required reserve in accounts with the CBBH. The remuneration rate on excess reserves was also maintained at -0.50 percentage points, being linked to the ECB deposit rate. The ECB was implementing its expansionary monetary policy in the first quarter through the increase of balance sheet amount, and not by the benchmark rate policy.

The CBBH met all the banks' requests for issuing cash in KM or in the peg currency from the moment when the emergency situation had been declared. Smooth supply of banks with cash by the CBBH and also smooth supply of banks' clients with cash preserved the confidence of domestic sectors in the banking system. It is estimated that only around 1.5% of local currency deposits was withdrawn from banks in March compared to February. In the first quarter, both loans and deposits declined compared to the fourth quarter of 2019, with the credit growth slowing down.

The annual growth of economic activity had been slowed down significantly in the last quarter of 2019. Even before the pandemic outbreak, the slowdown of BH economic growth had been strongly influenced by the slowdown of economic activity of the main trade partners, but also a decline of industrial output in BH. Both trends further intensified in the first quarter of 2020. On the basis of the data on the collected indirect revenues in the first quarter, it is not certain whether the economic activity would contract at the annual level in the first quarter. However, the growth would certainly not be spectacular. The pandemic, which affected domestic sectors harder in the second quarter, will certainly bring about a contraction of economic activity in the second quarter. Consequently, it is expected that economic activity would go down in 2020 compared to 2019.

During the first quarter, the stagnation of average consumer prices from the previous year continued. The decline of oil prices in the global markets and also the decisions of the entity governments on restricting margins on oil products, as well as the prices of the basic food, hygiene products, medicines and protective equipment in both entities, having been introduced within the set of social protection

IZVRŠNI SAŽETAK

U Bosni i Hercegovini je u ožujku uvedeno izvanredno i stanje nepogode zbog pandemije COVID-19. Usprkos izvanrednim okolnostima, u prvom tromjesečju 2020. godine nije bilo naznaka narušavanja likvidnosne pozicije banaka, a nije zabilježena ni promjena preferencija domaćih deponenata u korist sidrene valute. Politika obvezne rezerve je, u prvom tromjesečju, ostala nepromijenjena u svim segmentima. Stopa obvezne rezerve je ostala nepromijenjena, jer su banke, i pored zabilježenog smanjenja u posljednjem obračunskom razdoblju u ožujku, držale znatna sredstva na računima kod CBBiH iznad propisane obvezne rezerve. Stopa naknade na višak iznad obvezne rezerve je, također, zadržana na -0,50 postotnih bodova, jer je vezana za ECB-ovu depozitnu stopu. ECB je ekspanzivnu monetarnu politiku u prvom tromjesečju vodila kroz povećanje bilančne sume, a ne politikom referentnih stopa.

CBBiH je ispunila sve zahtjeve banaka za izdavanjem gotovine u KM ili sidrenoj valuti od momenta proglašenja izvarednog stanja i prirodne nesreće. Neometana opskrba banaka gotovim novcem od strane CBBiH, kao i neometana opskrba gotovim novcem klijenata banaka, očuvala je povjerenje domaćih sektora u bankarski sustav. Procjenjuje se da je iz bankarskog sustava povučeno tek oko 1.5% depozita u domaćoj valuti u ožujku, u odnosu na veljaču. U prvom tromjesečju je zabilježen pad i kredita i depozita u odnosu na četvrto tromjesečje 2019. godine, kao i do usporavanja kreditnog rasta.

Godišnji rast ekonomske aktivnosti je bio znatno usporen u posljednjem tromjesečju 2019. godine. I prije izbijanja pandemije, na usporavanje ekonomskog rasta u BiH značajno je utjecalo i usporavanje ekonomske aktivnosti u glavnim trgovinskim partnerima, ali i pad industrijske proizvodnje u BiH. Oba trenda su dodatno intenzivirana u prvom tromjesečju 2020. godine. Sudeći prema podacima o prikupljenim neizravnim prihodima u prvom tromjesečju, nije sigurno da će ekonomska aktivnost zabilježiti pad na godišnjoj razini u prvom tromjesečju. Međutim, izvjesno je da rast neće biti ni spektakularan. Pandemija, čiji su učinci na domaće sektore ojačali u drugom tromjesečju, će zasigurno uzrokovati pad ekonomske aktivnosti u drugom tromjesečju. Posljedično, očekuje se i pad ekonomske aktivnosti u 2020. u odnosu na 2019. godinu.

U prvom tromjesečju nastavljeno je stagniranje prosječnih potrošačkih cijena iz prethodne godine. Pad cijena nafte na svjetskim tržitima, kao i odluke entitetskih vlada o ograničenju marže na naftne proizvode te cijene osnovnih prehrambenih, higijenskih namirnica, lijekova i zaštitne opreme u oba entiteta, koje su uvedene u sklopu paketa mjera socijalne zaštite u razdoblju

ИЗВРШНИ САЖЕТАК

У Босни и Херцеговини је у марту уведено ванредно и стање непогоде због пандемије КОВИД-19. Упркос ванредним околностима, у првом кварталу 2020. године није било назнака нарушавања ликвидносне позиције банака, а није забиљежена ни промјена преференција домаћих депонената у корист сидрене валуте. Политика обавезне резерве је, у првом кварталу, остала непромијењена у свим сегментима. Стопа обавезне резерве је остала непромијењена, јер су банке, и поред забиљеженог смањења у посљедњем обрачунском периоду у марту, држале знатна средства на рачунима код ЦББиХ изнад прописане обавезне резерве. Стопа накнаде на вишак изнад обавезне резерве је, такође, задржана на -0,50 процентих поена, јер је везана за ЕЦБ-ову депозитну стопу. ЕЦБ је експанзивну монетарну политику у првом кварталу водила кроз повећање билансне суме, а не политиком референтних стопа.

ЦББиХ је испунила све захтјеве банака за издавањем готовине у КМ или сидреној валути од момента проглашења вареднoг стања и природне несреће. Несметано снабдијевање банака готовим новцем од стране ЦББиХ, као и несметано снабдијевање готовим новцем клијената банака, очувало је повјерење домаћих сектора у банкарски систем. Процјењује се да је из банкарског система повучено тек око 1.5% депозита у домаћој валути у марту, у односу на фебруар. У првом кварталу је забиљежен пад и кредита и депозита у односу на четврти квартал 2019. године, као и успоравање кредитног раста.

Годишњи раст економске активности је био знатно успорен у посљедњем кварталу 2019. године. И прије избијања пандемије, на успоравање економског раста у БиХ значајно је утицало и успоравање економске активности у главним трговинским партнерима, али и пад индустријске производње у БиХ. Оба тренда су додатно интензивирана у првом кварталу 2020. године. Судећи према подацима о прикупљеним индиректним приходима у првом кварталу, није сигурно да ће економска активност забиљежити пад на годишњем нивоу у првом кварталу. Међутим, извјесно је да раст неће бити ни спектакуларан. Пандемија, чији су ефекти на домаће секторе ојачали у другом кварталу, засигурно ће узроковати пад економске активности у другом кварталу. Посљедично, очекује се и пад економске активности у 2020. у односу на 2019. годину.

У првом кварталу настављено је стагнирање просјечних потрошачких цијена из претходне године. Пад цијена нафте на свјетским тржитима, као и одлуке ентитетских влада о ограничењу марже на нафтне производе те цијене основних прехрамбених, хигијенских намирница, лијекова и заштитне опреме у оба ентитета, које су уведене у склопу пакета мјера социјалне заштите у

vanrednog stanja, vršiće snažan deflatorni pritisak i u drugom kvartalu.

Pored nastavka trenda smanjenja obima vanjske trgovine iz 2019. godine, zbog usporavanja ekonomske aktivnosti u većini zemalja naših glavnih trgovinskih partnera, u martu je proglašenje pandemije dodatno smanjilo vanjskotrgovinsku razmjenu BiH. Posljedično, zabilježeno je značajno smanjenje vanjskotrgovinskog deficita u prvom kvartalu. Na kraju prvog kvartala javna zaduženost sektora generalne vlade je neznatno povećana u nominalnom iznosu. Međutim, u sklopu mjera za ublažavanje efekata pandemije, vlade entiteta su izvršile rebalanse budžeta da bi finansirale mjere za ublažavanje ekonomskih posljedica pandemije. Već početkom drugog kvartala zabilježen je značajan porast javnog duga, koji će, uz očekivano smanjenje vanjskotrgovinskog deficita, rezultirati značajnim rastom rezervne aktive, prvenstveno deviznih rezrvi CBBiH. Pored rasta javnog vanjskog duga, očekuje se i rast zaduženja sektora vlade na domaćem tržištu kapitala.

measures in the emergency situation, would bring about a strong deflationary pressure in the second quarter.

Besides the continuing downward trend of the foreign trade volume from 2019, due to the slowdown of economic activity in most countries which are our main trade partners, the pandemic in March additionally decreased foreign trade of BH. Consequently, a considerable decrease of foreign trade deficit was recorded in the first quarter. In the end of the first quarter, the general government sector public debt slightly increased in the nominal amount. However, within the measures for mitigating the pandemic effects, the entity governments carried out budget revisions in order to finance the measures for mitigating economic consequences of the pandemic. As early as in the beginning of the second quarter, public debt considerably increased, which, with the expected decrease of foreign trade deficit, would result in a significant growth of reserve assets, primarily the CBBH foreign exchange reserves. In addition to the public foreign debt growth, the government sector debt in the domestic capital market is expected to increase as well.

Glavni i odgovorni urednik
dr. Belma Čolaković

Editor in Chief
Belma Čolaković, Ph.D.

izvanrednog stanja, vršit će snažan deflatorni pritisak i u drugom tromjesečju.

Pored nastavka trenda smanjenja obujma vanjske trgovine iz 2019. godine, zbog usporavanja ekonomske aktivnosti u većini zemalja naših glavnih trgovinskih partnera, u ožujku je proglašenje pandemije dodatnu smanjilo vanjskotrgovinsku razmjenu BiH. Posljedično, zabilježeno je značajno smanjenje vanjskotrgovinskog deficita u prvom tromjesečju. Na kraju prvog tromjesečja javna zaduženost sektora generalne vlade je neznatno povećana u nominalnom iznosu. Međutim, u sklopu mjera za ublažavanje učinaka pandemije, vlade entiteta su izvršile rebalanse proračuna, da bi financirale mjere za ublažavanje ekonomskih posljedica pandemije. Već početkom drugog tromjesečja zabilježen je značajan porast javnog duga, koji će, uz očekivano smanjenje vanjskotrgovinskog deficita, rezultirati značajnim rastom rezervne aktive, prvenstveno deviznih rezrvi CBBiH. Pored rasta javnog vanjskog duga, očekuje se i rast zaduženja sektora vlade na domaćem tržištu kapitala.

Glavni i odgovorni urednik
dr. Belma Čolaković

периоду ванредног стања, вршиће снажан дефлаторни притисак и у другом кварталу.

Поред наставка тренда смањења обима спољне трговине из 2019. године, због успоравања економске активности у већини земаља наших главних трговинских партнера, у марту је проглашење пандемије додатно смањило спољнотрговинску размјену БиХ. Посљедично, забиљежено је значајно смањење спољнотрговинског дефицита у првом кварталу. На крају првог квартала јавна задуженост сектора генералне владе је незнатно повећана у номиналном износу. Међутим, у склопу мјера за ублажавање ефеката пандемије, владе ентитета су извршиле ребалансе буџета да би финансирале мјере за ублажавање економских посљедица пандемије. Већ почетком другог квартала забиљежен је значајан пораст јавног дуга, који ће, уз очекивано смањење спољнотрговинског дефицита, резултирати значајним растом резервне активе, првенствено девизних резрви ЦББиХ. Поред раста јавног спољног дуга, очекује се и раст задужења сектора владе на домаћем тржишту капитала.

Главни и одговорни уредник
др Белма Чолаковић

Glavni ekonomski indikatori / Main Economic Indicators

	2010.	2011.	2012.	2013.	2014.	2015.	2016.	2017.	2018.	2019.
Nominalni BDP BiH, (u milionima KM) tekuće cijene[1)] Nominal GDP of BH, (KM million) Current Prices[1)]	25.365	26.231	26.223	26.779	27.359	28.589	29.904	31.376	33.444	35.026
Stopa realnog rasta BDP-a (u %)[1)] Real Growth Rate of GDP (in %)[1)]	0,9	1,0	-1,0	2,5	1,2	3,1	3,2	3,2	3,7	2,6
Stopa rasta potrošačkih cijena u BiH[2)] Consumer Prices Growth Rate in BH[2)]	**u procentima/in percentage**									
Prosječna godišnja stopa rasta CPI Average Annual Growth Rate of CPI	2,1	3,7	2,1	-0,1	-0,9	-1,0	-1,1	1,2	1,4	0,6
Godišnja stopa rasta CPI za decembar Annual Growth Rate of CPI for December	3,1	3,1	1,8	-1,2	-0,4	-1,3	-0,3	1,3	1,6	-0,1
Budžet opšte vlade[3)] General Government budget[3)]	**u procentima BDP-a/as a percentage of GDP**									
Prihodi Revenue	42,9	43,3	43,8	42,7	43,8	43,0	42,7	43,1	43,1	
Rashodi[4)] Expenditure[4)]	45,3	44,6	45,8	44,8	45,8	42,3	41,5	40,5	40,8	
Saldo Overall balance	-2,4	-1,2	-2,0	-2,2	-2,0	0,7	1,2	2,6	2,3	
Novac i kredit Money and Credit	**u procentima BDP-a/as a percentage of GDP**									
Novac u širem smislu (M2) Broad Money (M2)	53,7	55,0	56,9	60,1	63,1	65,2	67,5	70,5	72,3	75,2
Krediti nevladinim sektorima Loans to Non-government Sector	54,0	54,4	56,1	56,5	56,2	55,0	54,3	55,6	55,1	56,2
Platni bilans Balance of Payments										
Bruto devizne rezerve Gross Foreign Reserves										
U milionima KM KM million	6.458	6.424	6.509	7.068	7.826	8.606	9.531	10.557	11.623	12.597
U milionima USD USD million	4.372	4.568	4.274	4.797	5.309	4.883	5.391	6.083	7.012	7.210
U mjesecima uvoza robe i usluga In Months of Imports of Goods and Services	6,0	5,3	5,3	5,8	6,1	6,7	7,2	7,1	7,3	7,8
Saldo tekućeg računa Current Account Balance										
U milionima KM KM million	-1.531	-2.483	-2.266	-1.425	-1.983	-1.450	-1.409	-1.363	-1.239	-1.236
U milionima USD USD million	-1.037	-1.766	-1.488	-967	-1.345	-823	-797	-785	-747	-707
U procentima BDP-a As a percentage of GDP	-6,0	-9,5	-8,6	-5,3	-7,2	-5,1	-4,7	-4,3	-3,7	-3,5
Saldo robne razmjene[5)] Trade Balance[5)]										
U milionima KM KM million	-7.186	-7.827	-7.779	-7.099	-7.874	-7.176	-7.089	-7.417	-7.494	-7.972
U milionima USD USD million	-4.866	-5.566	-5.108	-4.817	-5.342	-4.071	-4.010	-4.274	-4.521	-4.563
U procentima BDP-a As a percentage of GDP	-28,3	-29,8	-29,7	-26,5	-28,8	-25,1	-23,7	-23,6	-22,4	-22,8
Vanjski dug sektora vlade External Debt of Government Sector										
U milionima KM KM million	6.291	6.663	7.212	7.563	8.442	8.693	8.872	8.147	8.179	8.099
U milionima USD USD million	4.272	4.408	4.861	5.330	5.249	4.856	4.782	4.996	4.790	4.633
U procentima BDP-a As a percentage of GDP	24,8	25,4	27,5	28,2	30,9	30,4	29,7	26,0	24,5	23,1
Servisiranje vanjskog duga[6)] External Debt Servicing [6)]										
U milionima KM KM million	301	340	413	685	761	581	723	983	955	794
U milionima USD USD million	204	242	271	465	516	330	409	567	557	449
U procentima izvoza robe i usluga As a Percentage of Exports of Goods and Services	4,0	4,0	4,9	7,6	8,2	5,8	6,8	7,8	7,0	5,6

Napomena:
1) Agencija za statistiku BiH, Bruto domaći proizvod prema proizvodnom, rashodnom i dohodovnom 2018., veljača 2020., te priopćenje: Bruto domaći proizvod – tromjesečni podaci, 2020.
2) Izvor: Agencija za statistiku BiH
3) Izvor: GFS, Centralna banka BiH
4) Rashodi uključuju i neto nabavku stalnih sredstava.
5) Saldo izvoza i uvoza robe na platnobilansnoj osnovi uključuje prilagođenja obuhvata i vrijednosti koja se rade u svrhu izvještavanja o platnom bilansu, u skladu s metodologijom MMF–a (Priručnik za platni bilans, šesto izdanje).
6) Izvor: Ministarstvo finansija i trezora BiH

Napomena:
1) Source: Agency for Statistics of Bosnia and Herzegovina, Gross Domestic Product by Production, Income and Expenditure approach 2018, February 2020 and first release: Gross Domestic Product – quarterly data, 2020.
2) Agency for Statistics of Bosnia and Herzegovina
3) Source: GFS, Central Bank of BH
4) Expenditures also include net acquisition of fixed assets.
5) Balance of exports and imports of goods on balance of payments basis includes adjustments of coverage and value done for the purpose of balance of payments reporting, in accordance with the IMF methodology (Balance of Payments Manual, sixth edition).
6) Source: BH Ministry of Finance and Treasury

Glavni ekonomski pokazatelji / Главни економски индикатори

	2010.	2011.	2012.	2013.	2014.	2015.	2016.	2017.	2018.	2019.
Nominalni BDP BiH u milijunima KM), tekuće cijene[1)] Номинални БДП БиХ у милионима КМ), текуће цијене[1)]	25.365	26.231	26.223	26.779	27.359	28.589	29.904	31.376	33.444	35.026
Realni BDP (stopa rasta u %)[1)] Реални БДП (стопа раста у %)[1)]	0,9	1,0	-1,0	2,5	1,2	3,1	3,2	3,2	3,7	2,6
Stopa rasta potrošačkih cijena u BiH[2)] **Стопа раста потрошачких цијена у БиХ[2)]**	**u postocima/у процентима**									
Prosječna godišnja stopa rasta CPI Просјечна годишња стопа раста CPI	2,1	3,7	2,1	-0,1	-0,9	-1,0	-1,1	1,2	1,4	0,6
Godišnja stopa rasta CPI za prosinac Годишња стопа раста CPI за децембар	3,1	3,1	1,8	-1,2	-0,4	-1,3	-0,3	1,3	1,6	-0,1
Proračun opće vlade[3)] **Буџет опште владе[3)]**	**u postocima BDP-a/у процентима БДП-а**									
Prihodi Приходи	42,9	43,3	43,8	42,7	43,8	43,0	42,7	43,1	43,1	
Rashodi[4)] Расходи[4)]	45,3	44,6	45,8	44,8	45,8	42,3	41,5	40,5	40,8	
Saldo Салдо	-2,4	-1,2	-2,0	-2,2	-2,0	0,7	1,2	2,6	2,3	
Novac i kredit **Новац и кредит**	**u postocima BDP-a/у процентима БДП-а**									
Novac u širem smislu (M2) Новац у ширем смислу (M2)	53,7	55,0	56,9	60,1	63,1	65,2	67,5	70,5	72,3	75,2
Krediti nevladinim sektorima Кредити невладиним секторима	54,0	54,4	56,1	56,5	56,2	55,0	54,3	55,6	55,1	56,2
Platni bilans **Платни биланс**										
Bruto devizne rezerve Бруто девизне резерве										
U milijunima KM У милионима КМ	6.458	6.424	6.509	7.068	7.826	8.606	9.531	10.557	11.623	12.597
U milijunima USD У милионима USD	4.372	4.568	4.274	4.797	5.309	4.883	5.391	6.083	7.012	7.210
U mjesecima uvoza robe i usluga У мјесецима увоза робе и услуга	6,0	5,3	5,3	5,8	6,1	6,7	7,2	7,1	7,3	7,8
Bilanca tekućeg računa **Салдо текућег рачуна**										
U milijunima KM У милионима КМ	-1.531	-2.483	-2.266	-1.425	-1.983	-1.450	-1.409	-1.363	-1.239	-1.236
U milijunima USD У милионима USD	-1.037	-1.766	-1.488	-967	-1.345	-823	-797	-785	-747	-707
U postocima BDP-a У процентима БДП-а	-6,0	-9,5	-8,6	-5,3	-7,2	-5,1	-4,7	-4,3	-3,7	-3,5
Bilanca robne razmjene[5)] **Салдо робне размјене[5)]**										
U milijunima KM У милионима КМ	-7.186	-7.827	-7.779	-7.099	-7.874	-7.176	-7.089	-7.417	-7.494	-7.972
U milijunima USD У милионима USD	-4.866	-5.566	-5.108	-4.817	-5.342	-4.071	-4.010	-4.274	-4.521	-4.563
U postocima BDP-a У процентима БДП-а	-28,3	-29,8	-29,7	-26,5	-28,8	-25,1	-23,7	-23,6	-22,4	-22,8
Vanjski dug sektora vlade **Спољни дуг сектора владе**										
U milijunima KM У милионима КМ	6.291	6.663	7.212	7.563	8.442	8.693	8.872	8.147	8.179	8.099
U milijunima USD У милионима USD	4.272	4.408	4.861	5.330	5.249	4.856	4.782	4.996	4.790	4.633
U postocima BDP-a У процентима БДП-а	24,8	25,4	27,5	28,2	30,9	30,4	29,7	26,0	24,5	23,1
Servisiranje vanjskog duga[6)] **Сервисирање спољног дуга[6)]**										
U milijunima KM У милионима КМ	301	340	413	685	761	581	723	983	955	794
U milijunima USD У милионима USD	204	242	271	465	516	330	409	567	557	449
U postocima izvoza robe i usluga У процентима извоза робе и услуга	4,0	4,0	4,9	7,6	8,2	5,8	6,8	7,8	7,0	5,6

Napomena:
1) Izvor: Agencija za statistiku BiH, Bruto domaći proizvod prema proizvodnom, rashodnom i dohodovnom 2018., veljača 2020., te priopćenje: Bruto domaći proizvod – tromjesečni podaci, 2020.
2) Izvor: Agencija za statistiku BiH
3) Izvor: GFS, Centralna banka BiH
4) Rashodi uključuju i neto nabavu stalnih sredstava.
5) Saldo izvoza i uvoza robe na platnobilančnoj osnovi uključuje prilagođenja obuhvata i vrijednosti koja se rade u svrhu izvještavanja o platnoj bilanci, u skladu s metodologijom MMF–a (Priručnik za platnu bilancu, šesto izdanje).
6) Izvor: Ministarstvo financija i trezora BiH

Napomena:
1) Извор: Агенција за статистику БиХ, Бруто домаћи производ према производном, расходном и доходовном 2018., вељача 2020., те саопштење: Бруто домаћи производ – квартални подаци, 2020.
2) Извор: Агенција за статистику БиХ
3) Извор: GFS, Централна банка БиХ
4) Расходи укључују и нето набавку сталних средстава.
5) Салдо извоза и увоза робе на платнобилансној основи укључује прилагођења обухвата и вриједности која се раде у сврху извјештавања о платном билансу, у складу с методологијом ММФ–а (Приручник за платни биланс, шесто издање).
6) Извор: Министарство финансија и трезора БиХ

1. MEĐUNARODNO EKONOMSKO OKRUŽENJE

Snažan pad ekonomske aktivnosti bilježe svjetske ekonomije slijedom širenja pandemije koronavirusa. Krajem prvog kvartala primjetan je rast nezaposlenosti, s tim da se stvarni uticaj virusne krize očekuje nakon što prestanu državne intervencije u očuvanje radnih mjesta. U martu je cijena nafte na svjetskom tržištu značajno pala, dok je u aprilu u određenom trenutku imala i negativne vrijednosti.

Bilansna suma eurosistema se značajno proširila u martu, zbog uvođenja novih instrumenata monetarne politike s ciljem ublažavanja efekata pandemije. I politika FED-a je, iz istog razloga, bila naglašeno ekspanzivna u martu, ali su prvenstveno korištene referentne stope za postizanje ciljanih efekata. EUR je značajno ojačao prema US dolaru te se trend aprecijacije EUR očekuje i u narednim mjesecima.

Nakon usporavanja privredne aktivnosti u prethodnoj godini, ponajviše slijedom rasta trgovinskog protekcionizma, prvi kvartal tekuće godine je obilježen nezapamćenom zdravstvenom krizom, koja je usporila ili zaustavila globalni protok roba i usluga. Pad ukupne proizvodne aktivnosti u Kini je zabilježen prvi put u ovom vijeku, dok se izraženiji pad ekonomske aktivnosti u EU i SAD očekuje u narednom kvartalu (grafikon 1.1).

1. INTERNATIONAL ECONOMIC ENVIRONMENT

A strong contraction in global economic activity was recorded due to the spreading of the coronavirus pandemic. In the end of the first quarter, unemployment increased, however, the real effect of the virus related crisis is expected after the government interventions for preserving jobs are ended. In March, the oil price in global markets declined significantly, while it had some negative values at a certain point of time in April.

The Eurosystem balance sheet amount expanded considerably in March, due to the introduction of new monetary policy instruments, with purpose of mitigating the effects of the pandemic. For the same reason, the FED policy was very expansionary in March, with the benchmark rates primarily used to achieve the target effects. EUR increased significantly in relation to US dollar, so the EUR appreciation trend is expected to continue in the months to come.

Following the slowdown of economic activity in the previous year, mainly due to the growth of trade protectionism, the first quarter of the current year was specific for the unprecedented health crisis, which slowed down or stopped the global flow of goods and services. The decline of the overall production activity in China was recorded for the first time in this century, while a strong decline of economic activity in the EU and the USA is expected in the next quarter (Graph 1.1.).

Grafikon 1.1: Godišnje promjene realnog BDP-a

Graph 1.1: Annual Changes of the Real GDP

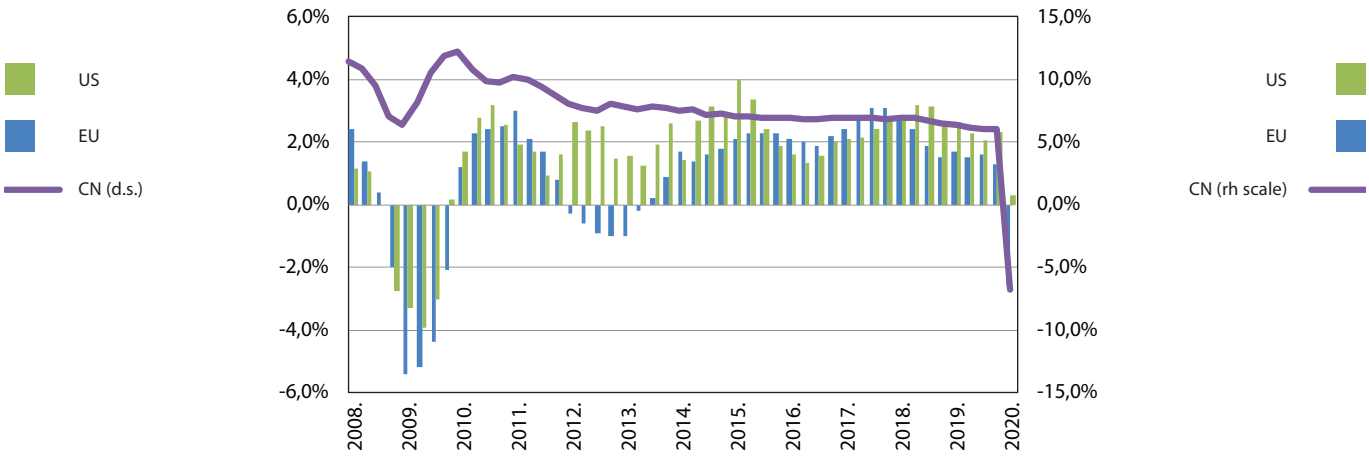

Izvor: EUROSTAT, BEA, NBS

Source: EUROSTAT, BEA, NBS.

1. MEĐUNARODNO EKONOMSKO OKRUŽENJE

Snažan pad ekonomske aktivnosti bilježe svjetske ekonomije slijedom širenja pandemije koronavirusa. Krajem prvog tromjesečja primjetan je rast nezaposlenosti, s tim da se stvarni utjecaj virusne krize očekuje nakon što prestanu državne intervencije u očuvanje radnih mjesta. U ožujku je cijena nafte na svjetskom tržištu značajno pala, dok je u travnju u određenom trenutku imala i negativne vrijednosti.

Bilančna suma eurosustava se značajno proširila u ožujku, zbog uvođenja novih instrumenata monetarne politike s ciljem ublažavanja učinaka pandemije. I politika FED-a je, iz istog razloga, bila naglašeno ekspanzivna u ožujku, ali su prvenstveno korištene referentne stope za postizanje ciljanih učinaka. EUR je značajno ojačao prema US dolaru te se trend aprecijacije EUR očekuje i u narednim mjesecima.

Nakon usporavanja gospodarske aktivnosti u prethodnoj godini, ponajviše slijedom rasta trgovinskog protekcionizma, prvo tromjesečje tekuće godine je obilježeno nezapamćenom zdravstvenom krizom, koja je usporila ili zaustavila globalni protok roba i usluga. Pad ukupne proizvodne aktivnosti u Kini je zabilježen prvi put u ovom stoljeću, dok izraženiji pad ekonomske aktivnosti u EU i SAD-u očekuje se u narednom tromjesečju (grafikon 1.1).

1. МЕЂУНАРОДНО ЕКОНОМСКО ОКРУЖЕЊЕ

Снажан пад економске активности биљеже свјетске економије слиједом ширења пандемије коронавируса. Крајем првог квартала примјетан је раст незапослености, с тим да се стварни утицај вирусне кризе очекује након што престану државне интервенције у очување радних мјеста. У марту је цијена нафте на свјетском тржишту значајно пала, док је у априлу у одређеном тренутку имала и негативне вриједности.

Билансна сума евросистема се значајно проширила у марту, због увођења нових инструмената монетарне политике с циљем ублажавања ефеката пандемије. И политика FED-а је, из истог разлога, била наглашено експанзивна у марту, али су првенствено кориштене референтне стопе за постизање циљаних ефеката. EUR је значајно ојачао према US долару те се тренд апрецијације EUR очекује и у наредним мјесецима.

Након успоравања привредне активности у претходној години, понајвише слиједом раста трговинског протекционизма, први квартал текуће године је обиљежен незапамћеном здравственом кризом, која је успорила или зауставила глобални проток роба и услуга. Пад укупне производне активности у Кини је забиљежен први пут у овом вијеку, док се израженији пад економске активности у ЕУ и САД очекује у наредном кварталу (графикон 1.1).

Grafikon 1.1: Godišnje promjene realnog BDP-a

Графикон 1.1: Годишње промјене реалног БДП-а

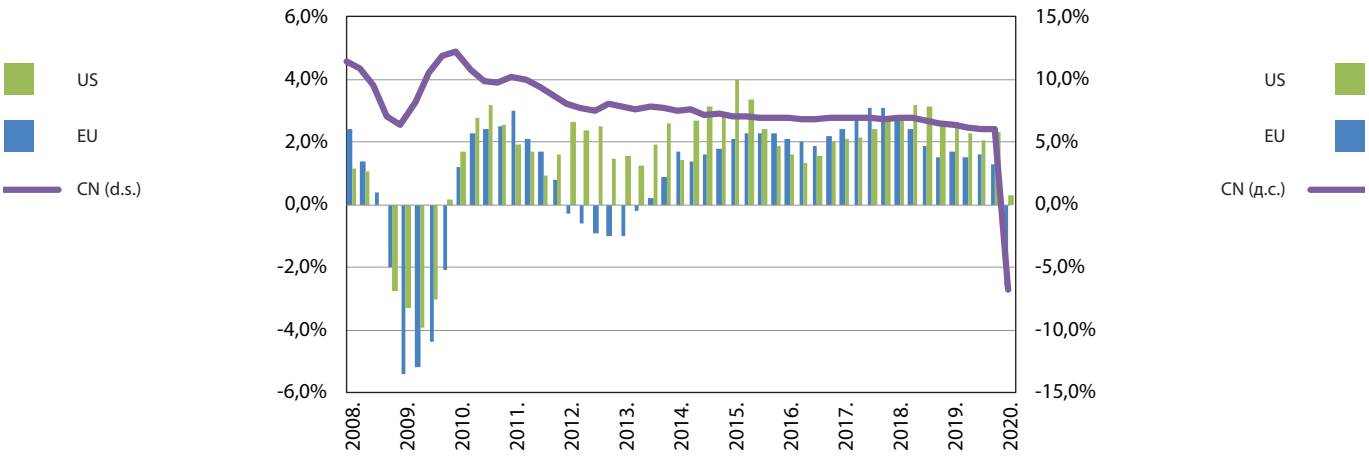

Izvor: EUROSTAT, BEA, NBS.

Извор: ЕУРОСТАТ, BEA, НБС

Najvažniji vanjskotrgovinski partneri BiH bilježe snažan pad industrijske proizvodnje koji je naročito izražen u Italiji, koja je prva evropska zemlja u kojoj je ograničen protok roba i usluga (grafikon 1.2). Značajan pad industrijske proizvodnje bilježe gotovo sve djelatnosti u odabranim zemljama, s tim da su pojedine djelatnosti i u ovom periodu bilježile rast, poput prehrambene i farmaceutske industrije, što je dovelo čak i do rasta ukupne industrijske proizvodnje u Srbiji.

Industrial production of the most important foreign trade partners of BH decreased significantly, particularly that of Italy, being the first European country with the restricted flow of goods and services (Graph 1.2). A considerable decline of industrial production was recorded in almost all the activities in the selected countries, however, some activities in this period recorded a growth, such as food and pharmaceutical industries, which brought about even a growth of the overall industrial production in Serbia.

Grafikon 1.2: Godišnje promjene industrijske proizvodnje u odabranim zemljama

Graph 1.2: Annual Changes of Industrial Production in Selected Countries

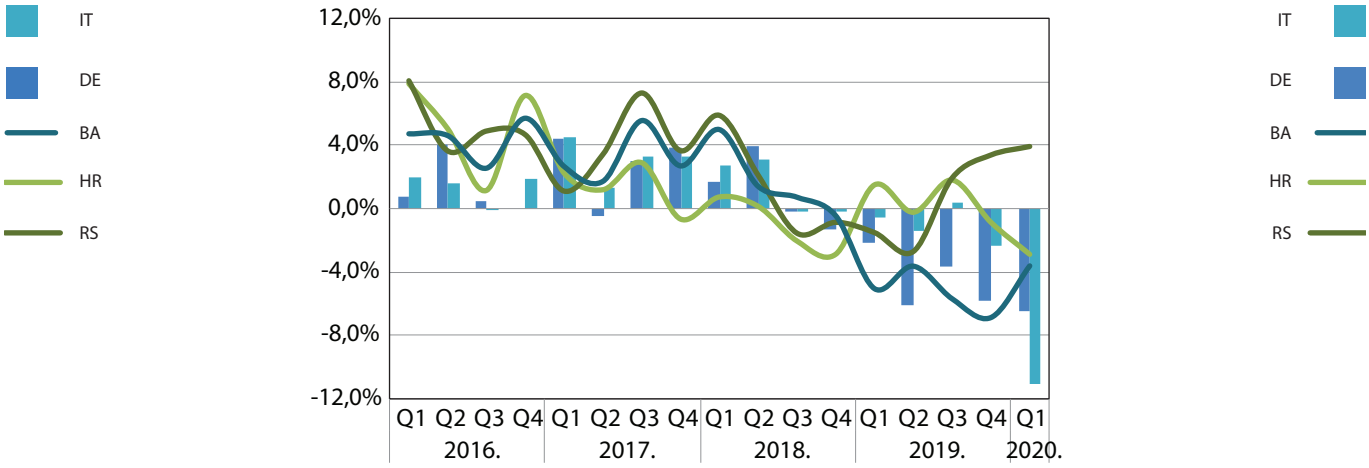

Izvor: EUROSTAT Source: EUROSTAT

Smanjenje aktivnosti uslužnog sektora očekuje se u preostalom dijelu godine, imajući u vidu kako promet trgovine na malo u prvom kvartalu bilježi rast u pojedinim zemljama, što je ponajviše rezultat rasta prometa u prva dva mjeseca i povećanja zaliha krajem kvartala (grafikon 1.3). Iako su gotovo sve djelatnosti izravno pogođene ovom krizom, najveći izazov predstoji za turističku djelatnost, prevoz i trgovinu, što će naročito biti izraženo u zemljama gdje navedene djelatnosti imaju veliki udio u ukupnoj ekonomskoj aktivnosti.

Contracted activity of service sector is also expected in the remaining part of the year, having in mind that retail trade in the first quarter increased in some countries, mainly resulting from the growth of turnover in the first two months and the increase of stocks in the end of the quarter (Graph 1.3). Although almost all the activities were directly affected by the crisis, the largest challenge is ahead for the activities of tourism, transport and trade, which will be particularly intensive in the countries where the mentioned activities have large shares in the overall economic activity.

Grafikon 1.3: Godišnja promjena prometa trgovine na malo

Graph 1.3: Annual Change of turnover in Retail Trade

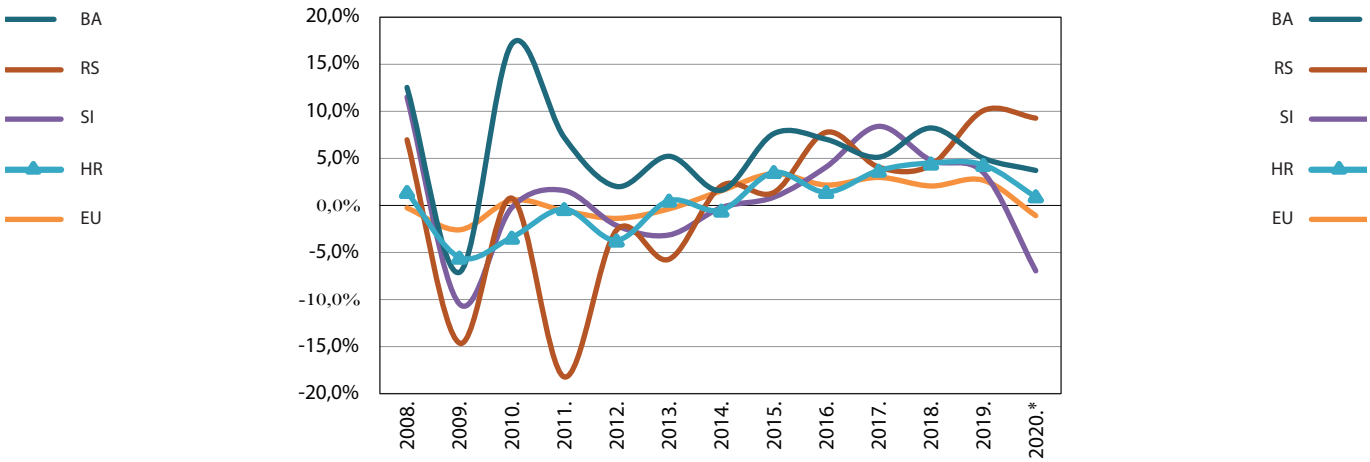

Izvor: EUROSTAT
Napomena: Podaci za 2020. godinu predstavljaju godišnju promjenu prometa u prvom kvartalu.

Source: EUROSTAT
Note: 2020 data represent annual change of turnover in the first quarter

Najvažniji vanjskotrgovinski partneri BiH bilježe snažan pad industrijske proizvodnje koji je posebice izražen u Italiji, koja je prva europska zemlja u kojoj je ograničen protok roba i usluga (grafikon 1.2). Značajan pad industrijske proizvodnje bilježe gotovo sve djelatnosti u odabranim zemljama, s tim da su pojedine djelatnosti i u ovom razdoblju bilježile rast, poput prehrambene i farmaceutske industrije, što je dovelo čak i do rasta ukupne industrijske proizvodnje u Srbiji.

Најважнији спољнотрговински партнери БиХ биљеже снажан пад индустријске производње који је нарочито изражен у Италији, која је прва европска земља у којој је ограничен проток роба и услуга (графикон 1.2). Значајан пад индустријске производње биљеже готово све дјелатности у одабраним земљама, с тим да су поједине дјелатности и у овом периоду биљежиле раст, попут прехрамбене и фармацеутске индустрије, што је довело чак и до раста укупне индустријске производње у Србији.

Grafikon 1.2: Godišnje promjene industrijske proizvodnje u odabranim zemljama

Графикон 1.2: Годишње промјене индустријске производње у одабраним земљама

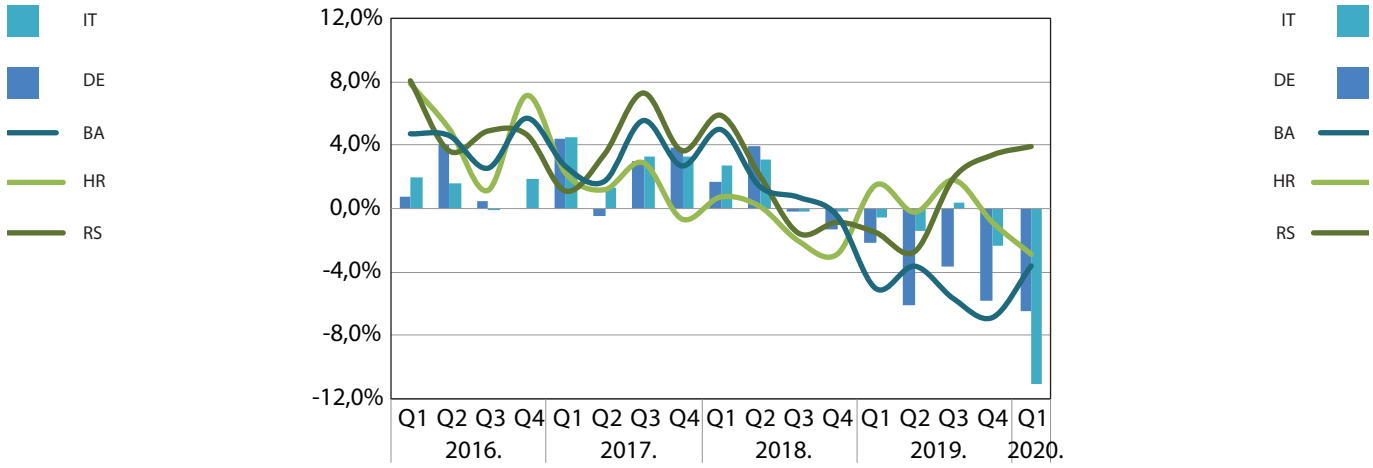

Izvor: EUROSTAT Извор: ЕУРОСТАТ

Smanjenje aktivnosti uslužnog sektora očekuje se u preostalom dijelu godine, imajući u vidu da promet trgovine na malo u prvom tromjesečju bilježi rast u pojedinim zemljama, što je ponajviše rezultat rasta prometa u prva dva mjeseca i povećanja zaliha krajem tromjesečja (grafikon 1.3). Iako su gotovo sve djelatnosti izravno pogođene ovom krizom, najveći izazov predstoji za turističku djelatnost, prijevoz i trgovinu, što će posebice biti izraženo u zemljama gdje navedene djelatnosti imaju veliki udio u ukupnoj ekonomskoj aktivnosti

Смањење активности услужног сектора очекује се у преосталом дијелу године, имајући у виду како промет трговине на мало у првом кварталу биљежи раст у појединим земљама, што је понајвише резултат раста промета у прва два мјесеца и повећања залиха крајем квартала (графикон 1.3). Иако су готово све дјелатности изравно погођене овом кризом, највећи изазов предстоји за туристичку дјелатност, превоз и трговину, што ће нарочито бити изражено у земљама гдје наведене дјелатности имају велико учешће у укупној економској активности.

Grafikon 1.3: Godišnja promjena prometa trgovine na malo

Графикон 1.3: Годишња промјена промета трговине на мало

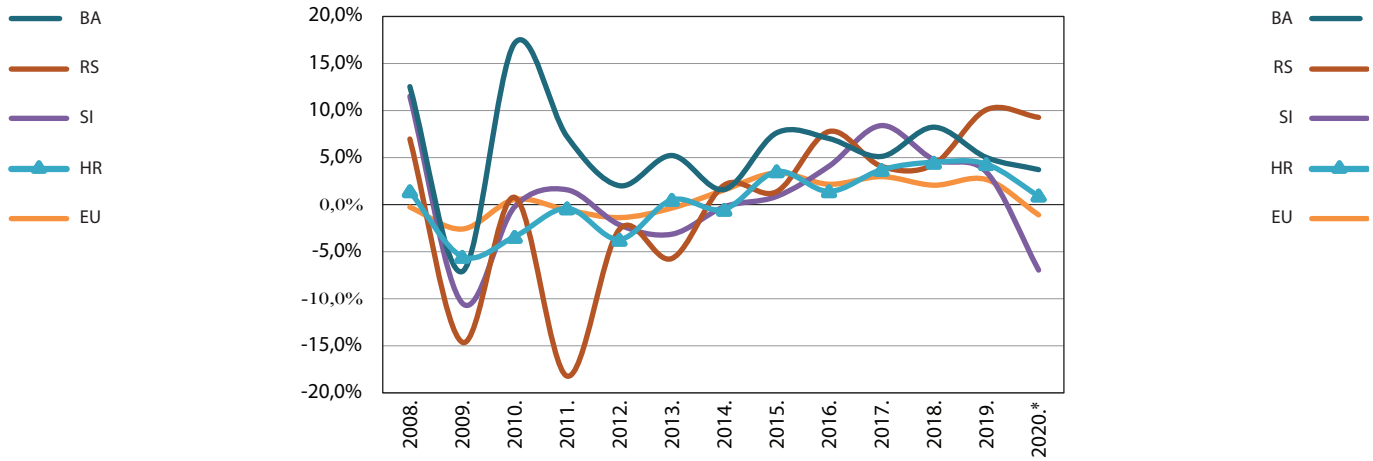

Izvor: EUROSTAT
Napomena: Podaci za 2020. godinu predstavljaju godišnju promjenu prometa u prvom tromjesečju.

Извор: ЕУРОСТАТ
Напомена: Подаци за 2020. годину представљају годишњу промјену промета у првом кварталу.

Period niskih stopa nezaposlenosti u pojedinim zemljama je s ovom krizom očito završen. Na kraju prvog kvartala primjetan je blagi rast nezaposlenosti u gotovo svim zemljama, s tim da će se stvarni uticaj na nezaposlenost primijetiti u drugom dijelu godine, nakon što prestane značajna državna pomoć usmjerena ka očuvanju radnih mjesta. Iako nezaposlenost u Italiji bilježi snažan pad (grafikon 1.4), isti je prvenstveno rezultat značajnog povećanja neaktivnih osoba, koje u trenutku izbijanja krize nisu službeno tražile posao.

The period of low unemployment rates in some countries obviously ended with this crisis. In the end of the first quarter, a slow growth of unemployment was evident in almost all the countries, however, the real impact on unemployment will be noticeable in the second part of the year after significant state interventions for preserving jobs end. Although the unemployment in Italy strongly declined (Graph 1.4), it was firstly the result of a considerable increase of the number of inactive persons, which at the moment of the crisis outbreak were not looking for a job officially.

Grafikon 1.4: Stope nezaposlenosti na kraju prvog kvartala

Graph 1.4: Unemployment Rates at the End of the First Quarter

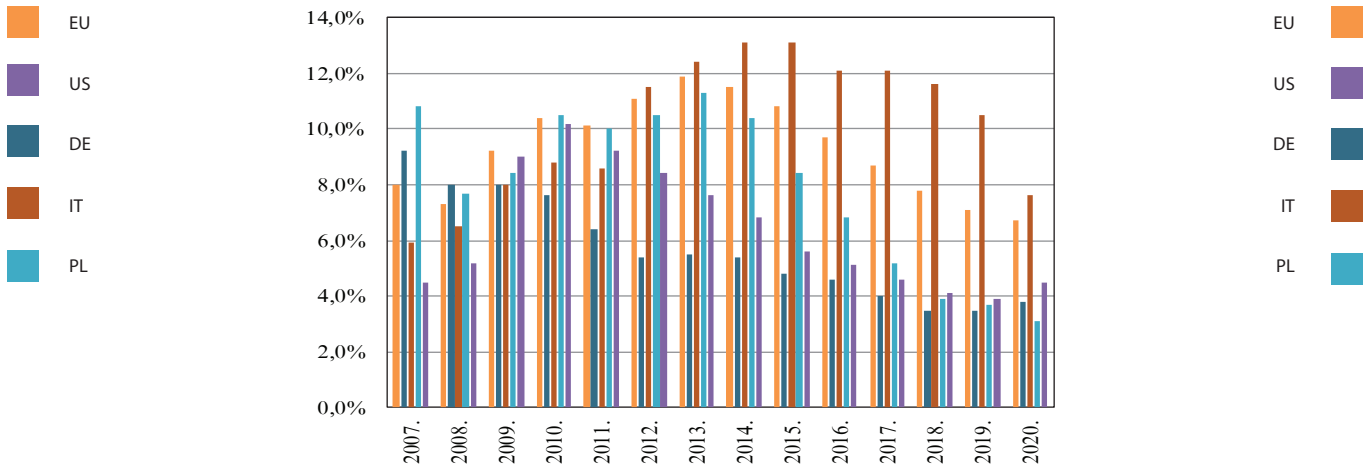

Izvor: EUROSTAT

Source: EUROSTAT

U martu je došlo do istorijski najvećeg pada cijena nafte. Uzroci ovako značajnog pada cijena su naravno aktuelna pandemija koronavirusa koja je skoro u potpunosti blokirala potražnju za naftom, dok su, s druge strane, tenzije između glavnih proizvođača nafte, glavni uzrok smanjenja cijena na strani ponude. Već u prvoj polovini marta cijena nafte je doživjela vrtoglavi pad: Tako je cijena nafte za samo 11 dana pala sa 50$ po barelu (cijena zabilježena 6. marta) na 30$ po barelu (cijena zabilježena 17. marta). U drugoj polovini marta cijena nafte na svjetskom tržištu je i dalje padala. Dva glavna proizvođača nafte, Rusija i Saudijska Arabija, nisu postigle dogovor o smanjenju proizvodnje nafte sve do 13. aprila 2020. godine. Nedugo nakon toga, 20. aprila dogodilo se da je cijena nafte na svjetskom tržištu imala negativnu vrijednost, zbog nedostatka prostora za skladištenje proizvedene nafte, usljed globalnog smanjenja potražnje za naftom. U nastavku mjeseca je došlo do oporavka cijene, tako je prosječna cijena u aprilu bila 23,3$ po barelu. U martu je cijena nafte na mjesečnom nivou smanjena za 40,0%, dok je smanjenje u aprilu iznosilo 29,2% (grafikon 1.5).

In March, the historically largest decline of oil prices was recorded. The causes of such significant decline of prices, were naturally the current coronavirus pandemic which almost completely blocked demand for oil, with the tensions among the leading oil producers being on the other hand the main reason of the price decrease with regard to supply. As early as in the first half of March, the oil price decreased sharply. So, in only 11 days, the oil price decreased from $50 per barrel (the price recorded on 06 March), to $30 per barrel (the price recorded on 17 March). In the second half of March, the oil prices in global markets continued to go down. The two leading oil producers, Russia and Saudi Arabia failed to reach the agreement on the oil production decrease until 13 April 2020. Shortly after that, on 20 April, oil price had a negative value in the global market, due to the lack of space for storing produced oil, due to the global decrease of demand for oil. In the remaining part of the month, the price recovered, with the average price in April reaching $23.3 per barrel. In March, the oil price decreased at the monthly level by 40.0%, while the decrease in April was 29.2% (Graph 1.5).

Razdoblje niskih stopa nezaposlenosti u pojedinim zemljama je s ovom krizom očito završeno. Na kraju prvog tromjesečja primjetan je blagi rast nezaposlenosti u gotovo svim zemljama, s tim da će se stvarni utjecaj na nezaposlenost primijetiti u drugom dijelu godine nakon što prestane značajna državna pomoć usmjerena ka očuvanju radnih mjesta. Iako nezaposlenost u Italiji bilježi snažan pad (grafikonu 1.4), isti je prvenstveno rezultat značajnog povećanja neaktivnih osoba, koje u trenutku izbijanja krize nisu službeno tražile posao.

Период ниских стопа незапослености у појединим земљама је с овом кризом очито завршен. На крају првог квартала примјетан је благи раст незапослености у готово свим земљама, с тим да ће се стварни утицај на незапосленост примијетити у другом дијелу године, након што престане значајна државна помоћ усмјерена ка очувању радних мјеста. Иако незапосленост у Италији биљежи снажан пад (графикон 1.4), исти је првенствено резултат значајног повећања неактивних лица, која у тренутку избијања кризе нису службено тражила посао.

Grafikon 1.4: Stope nezaposlenosti na kraju prvog tromjesečja

Графикон 1.4: Стопе незапослености на крају првог квартала

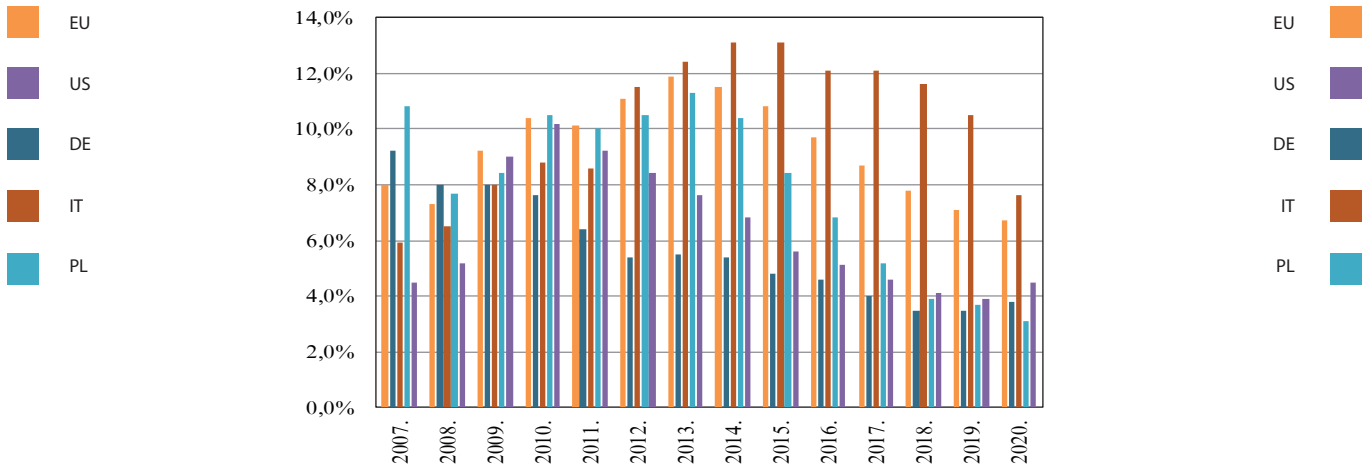

Izvor: EUROSTAT Извор: ЕУРОСТАТ

U ožujku je došlo do povijesno najvećeg pada cijena nafte. Uzroci ovako značajnog pada cijena su naravno aktualna pandemija koronavirusa koja je skoro u potpunosti blokirala potražnju za naftom, dok su s druge strane tenzije između glavnih proizvođača nafte, glavni uzrok smanjenja cijena na strani ponude. Već je u prvoj polovici ožujka cijena nafte doživjela vrtoglavi pad: Tako je cijena nafte za samo 11 dana pala sa 50$ po barelu (cijena zabilježena 6. ožujka) na 30$ po barelu (cijena zabilježena 17. ožujka). U drugoj polovici ožujka cijena nafte na svjetskom tržištu je i dalje padala. Kako dva glavna proizvođača nafte, Rusija i Saudijska Arabija, nisu postigle dogovor o smanjenju proizvodnje nafte sve do 13. travnja 2020. godine. Nedugo nakon toga, 20. travnja dogodilo se da je cijena nafte na svjetskom tržištu imala negativnu vrijednost, zbog nedostatka prostora za skladištenje proizvedene nafte, usljed globalnog smanjenja potražnje za naftom. U nastavku mjeseca je došlo do oporavka cijene, tako je prosječna cijena u travnju bila 23,3$ po barelu. U ožujku je cijena nafte na mjesečnoj razini smanjena za 40,0%, dok je smanjenje u travnju iznosilo 29,2% (grafikon 1.5).

У марту је дошло до историјски највећег пада цијена нафте. Узроци овако значајног пада цијена су наравно актуелна пандемија коронавируса која је скоро у потпуности блокирала потражњу за нафтом, док су, с друге стране, тензије између главних произвођача нафте, главни узрок смањења цијена на страни понуде. Већ у првој половини марта цијена нафте је доживјела вртоглави пад: Тако је цијена нафте за само 11 дана пала са 50$ по барелу (цијена забиљежена 6. марта) на 30$ по барелу (цијена забиљежена 17. марта). У другој половини марта цијена нафте на свјетском тржишту је и даље падала. Два главна произвођача нафте, Русија и Саудијска Арабија, нису постигле договор о смањењу производње нафте све до 13. априла 2020. године. Недуго након тога, 20. априла догодило се да је цијена нафте на свјетском тржишту имала негативну вриједност, због недостатка простора за складиштење произведене нафте, усљед глобалног смањења потражње за нафтом. У наставку мјесеца је дошло до опоравка цијене, тако је просјечна цијена у априлу била 23,3$ по барелу. У марту је цијена нафте на мјесечном нивоу смањена за 40,0%, док је смањење у априлу износило 29,2% (графикон 1.5).

Grafikon 1.5: Kretanje cijena nafte na svjetskom tržištu po barelu, Dated Brent

Graph 1.5: Trends of Oil Price in Global Market, per Barrel, Dated Brent

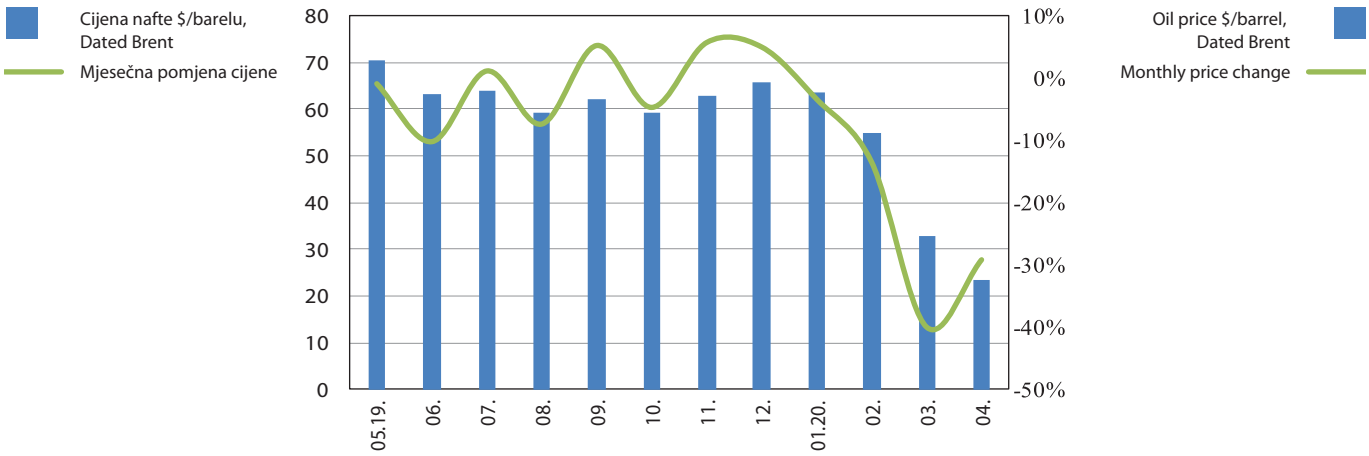

Izvor: www.indexmundi.com

Source: www.indexmundi.com

Zbog izmjena monetarne politike Evropske centralne banke (ECB) u martu, bilansna suma eurosistema je značajno porasla (7,9%) u prvom kvartalu 2020. godine (grafikon 1.6 ispod). Prema najavama planiranih monetarnih operacija, sigurno je da će se trend i nastaviti. Već u martu se počelo s privremenim provođenjem dodatne operacije dugoročnijeg refinansiranja (eng. Longer-term Refinancing Operations; LTRO) kako bi se finansijskom sistemu eurozone, bez odlaganja, pružila likvidnosna podrška. Ovim vanrednim operacijama LTRO će se premostiti period do ciljane operacije dugoročnijeg refinansiranja treće serije (eng. Targeted Longer-term Refinancing Operations; TLTRO III) u junu 2020. Upravo je ova stavka zabilježila značajan rast (33,9% u odnosu na decembar 2019. godine) u bilansnoj kategoriji Krediti kreditnim institucijama eurozone u eurima.

Due to the changes of the European Central Bank (ECB) monetary policy in March, the balance sheet amount of the Eurosystem increased significantly (7.9%) in the first quarter of 2020 (Graph 1.6 below). According to the announced planned monetary operations, this trend is certain to continue. As early as in March, the provisional implementation of the Longer–term Refinancing Operations (LTRO) started, in order to provide the liquidity support to the financial system of the euro area, without any delay. These emergency LTRO operations will be used in the period until the third series Targeted Longer-term Refinancing Operations (TLTRO III) in June 2020. This item increased significantly (33.9% compared to December 2019) in the balance sheet category Loans to credit institutions of the euro area in euro.

Grafikon 1.6: Konsolidovani bilans Eurosistema, aktiva

Graph 1.6: Consolidated Balance of Eurosystem, Assets

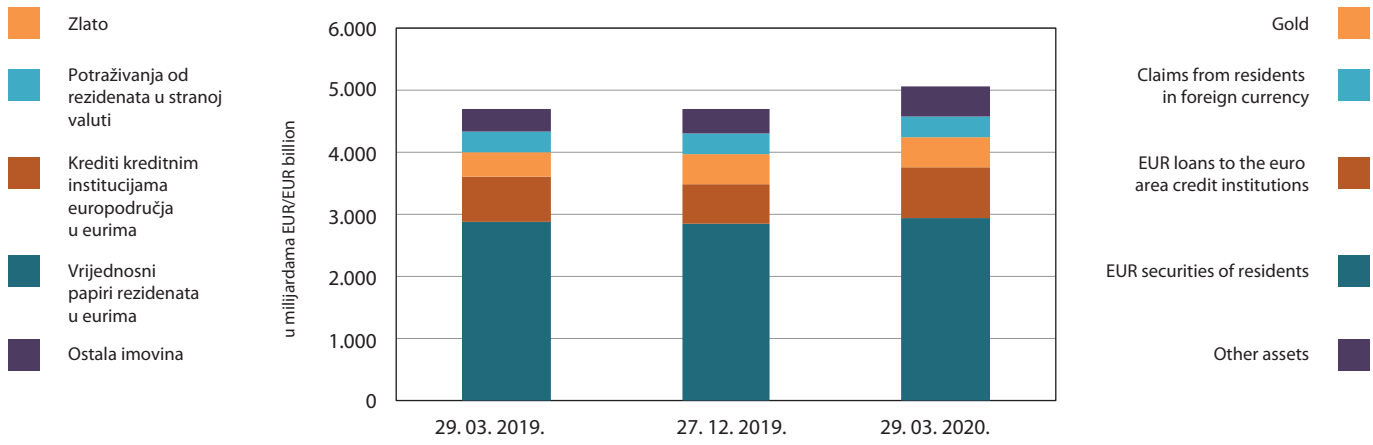

Izvor: ECB

Source: ECB

Grafikon 1.5: Kretanje cijena nafte na svjetskom tržištu po barelu, Dated Brent

Графикон 1.5: Кретање цијена нафте на свјетском тржишту по барелу, Dated Brent

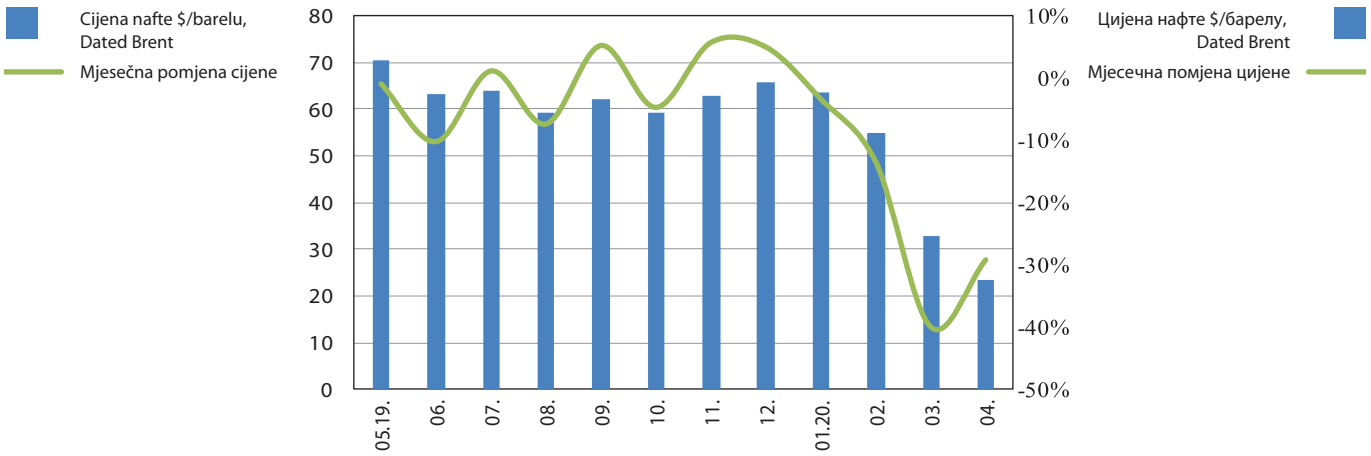

Izvor: www.indexmundi.com

Извор: www.indexmundi.com

Zbog izmjena monetarne politike Europske središnje banke (ECB) u ožujku, bilančna suma eurosustava je značajno porasla (7,9%) u prvom tromjesečju 2020. godine (grafikon 1.6 ispod). Prema najavama planiranih monetarnih operacija, sigurno je da će se trend i nastaviti. Već u ožujku se počelo s privremenim provođenjem dodatne operacije dugoročnijeg refinanciranja (eng. Longer-term Refinancing Operations; LTRO), da bi se financijskom sustavu eurozone, bez odlaganja, pružila likvidnosna podrška. Ovim izvanrednim operacijama LTRO će se premostiti razdoblje do ciljane operacije dugoročnijeg refinanciranja treće serije (eng. Targeted Longer-term Refinancing Operations; TLTRO III) u lipnju 2020. Upravo je ova stavka zabilježila značajan rast (33,9% u odnosu na prosinac 2019. godine) u bilančnoj kategoriji Krediti kreditnim institucijama europodručja u eurima.

Због измјена монетарне политике Европске централне банке (ЕЦБ) у марту, билансна сума евросистема је значајно порасла (7,9%) у првом кварталу 2020. године (графикон 1.6 испод). Према најавама планираних монетарних операција, сигурно је да ће се тренд и наставити. Већ у марту се почело с привременим провођењем додатне операције дугорочнијег рефинансирања (енг. Longer-term Refinancing Operations; LTRO) како би се финансијском систему еврозоне, без одлагања, пружила ликвидносна подршка. Овим ванредним операцијама LTRO ће се премостити период до циљане операције дугорочнијег рефинансирања треће серије (енг. Targeted Longer-term Refinancing Operations; TLTRO III) у јуну 2020. Управо је ова ставка забиљежила значајан раст (33,9% у односу на децембар 2019. године) у билансној категорији Кредити кредитним институцијама еврозоне у еврима.

Grafikon 1.6: Konsolidirana bilanca Eurosustava, aktiva

Графикон 1.6: Консолидовани биланс Еуросистема, актива

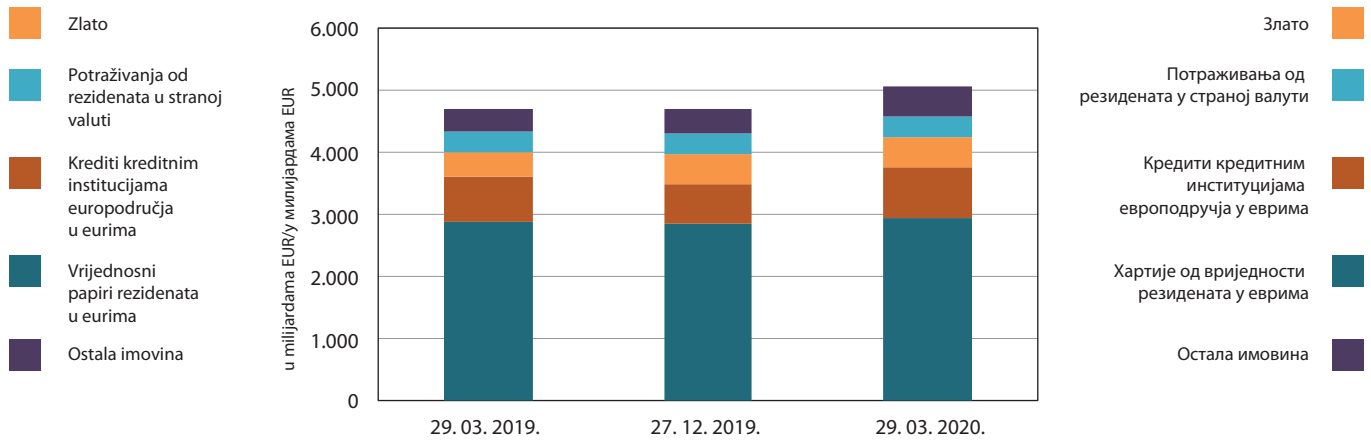

Izvor: ECB

Извор: ЕЦБ

U sklopu operacija TLTRO III u periodu od juna 2020. do juna 2021. godine, na operacije TLTRO III koje u tom periodu budu nedospjele, primjenjivaće se znatno povoljniji uslovi. Tim operacijama poduprijeće se banke u kreditiranju onih koji su u najvećoj mjeri pogođeni širenjem koronavirusa, posebno malih i srednjih preduzeća. Tokom cijelog tog perioda kamatna stopa na te operacije TLTRO III biće 25 baznih bodova niža od prosječne stope koju eurosistem primjenjuje u svojim glavnim operacijama refinansiranja. Za druge ugovorne strane koje održe svoje nivoe kreditiranja, kamatna stopa na te operacije biće manja i, u periodu koji završava u junu 2021. godine, može biti smanjena do stope koja je 25 baznih bodova manja od prosječne kamatne stope na mogućnost deponiranja. Osim toga, najveći dopušteni ukupni iznos kredita drugih ugovornih strana u sklopu operacija TLTRO III povećan je na 50% vrijednosti stanja njihovih prihvatljivih kredita na dan 28. februara 2019. godine. Ovim se mogući iznos finansiranja u sklopu TLTRO podiže s više od 1 biliona, na nivo od blizu 3 biliona eura.

Within TLTRO III in the period from June 2020 until June 2021, the TLTRO III undue in that period will be subject to rather more favourable conditions. Such operations will support banks in lending to those that are the most affected by the coronavirus spread, particularly small and medium size enterprises. During the entire period, the interest rate on those TLTRO III will be lower by 25 basis points than the average rate applied by the Eurosystem in its main refinancing operations. For other contractual parties maintaining their levels of lending, the interest rate on such operations will be lower, and in the period ending in June 2021, it may be reduced to the rate lower by 25 basis points than the average interest rate on deposit facility. Besides, the highest allowed overall loan amount of other contractual parties within TLTRO III is increased to 50% of the value of their eligible loans balances on 28 February 2019. In this way, the possible financing amount within TLTRO is raised from more than 1 trillion, to the level of close to EUR 3 trillion.

Do kraja godine neto kupovine vrijednosnih papira povećaće se privremeno za dodatni iznos od 120 milijardi eura, čime će se osigurati snažan doprinos programa kupovine vrijednosnih papira privatnog sektora. To će, zajedno s postojećim programom kupovine vrijednosnih papira (eng. Asset Pucchase Programme; APP), pridonijeti povoljnim uslovima finansiranja za realnu ekonomiju u periodu povećane neizvjesnosti. Očekuje se da će se neto kupovina vrijednosnih papira provoditi onoliko dugo koliko to bude potrebno za jačanje akomodativnog uticaja ključnih kamatnih stopa i prestati nedugo prije nego što se ključne kamatne stope ECB-a počnu povećavati. Glavnice dospjelih vrijednosnih papira kupljenih u sklopu APP i dalje će se u potpunosti reinvestirati tokom dužeg perioda, nakon što ECB počne povećavati ključne kamatne stope i onoliko dugo koliko bude potrebno za održavanje povoljnih likvidnosnih uslova i visokog stepena prilagodljivosti monetarne politike.

Until the end of the year, net purchases of securities will be provisionally increased by the additional amount of EUR 120 billion, which will ensure a strong contribution of private sector securities purchase programme. This, with the existing Asset Purchase Programme (APP), will contribute to favourable financing conditions for real economy in the period of increased uncertainty. Net purchase of securities is expected to be implemented as long as necessary to strengthen the accommodation effect of key rates and be ended shortly before the ECB key rates start to increase. The full reinvestment of the principals of due securities purchased within the APP will continue during a longer period after the ECB starts increasing the key rates and as long as necessary to preserve favourable liquidity conditions and high degree of monetary policy accommodation.

U martu je pokrenut i privremeni program kupovine vrijednosnih papira privatnog i javnog sektora. Hitni program kupovine zbog pandemije (eng. Pandemic Emergency Purchase Programme; PEPP), koji iznosi 750 milijardi eura, će se provoditi do kraja 2020. godine i uključivaće kategorije aktive koje su trenutno moguće kroz APP. Za kupovine papira javnog sektora, kao alokacija po jurisdikcijama i dalje će se koristiti udio kapitala nacionalnih centralnih banaka u eurosistemu. Biće dozvoljene i kupovine dužničkih papira grčke vlade.

In March, the provisional purchase programme for private and public sector securities was started. The Pandemic Emergency Purchase Programme (PEPP), amounting to EUR 750 billion will be implemented until the end of 2020 including the asset categories currently eligible through the APP. For purchasing the public sector securities, the shares of national central banks' capital in the Eurosystem will be used as an allocation by jurisdictions. The purchases of debt securities of Greek government will also be allowed.

Ključne kamatne stope ECB-a se nisu mijenjale u prvom kvartalu. Već u aprilu, ECB je proširila paket mjera donesenih radi ublažavanja efekata pandemije, među kojima se posebno ističe nova serija hitnih operacija dugoročnijeg refinansiranja zbog pandemije (engl. Pandemic Emergency Longer-term Refinancing Operations, PELTRO).

The ECB key rates did not change in the first quarter. As early as in April, the ECB enlarged the set of measures adopted for mitigating the pandemic effects, including particularly the new series of the Pandemic Emergency Longer-term Refinancing Operations (PELTRO).

Federalni odbor za otvorena tržišta (eng. FOMC; Federal Open Market Committee) je na dvije martovske sjednice snizio ciljani raspon stope na federalne fondove, prvo za 50, a potom za 100 b.p. Na kraju prvog kvartala, stopa na federalne fondove se kretala u rasponu između 0 i 25 b.p.

The Federal Open Market Committee (FOMC) at its two meetings in March decreased the target spread of the federal funds rate, first by 50, and then by 100 bp. In the end of the first quarter, the federal funds rate was in the range between 0 and 25 bp.

U sklopu operacija TLTRO III u razdoblju od lipnja 2020. do lipnja 2021. godine, na operacije TLTRO III koje u tom razdoblju budu nedospjele, primjenjivat će se znatno povoljniji uvjeti. Tim operacijama poduprijet će se banke u kreditiranju onih koji su u najvećoj mjeri pogođeni širenjem koronavirusa, posebno malih i srednjih poduzeća. Tijekom cijelog tog razdoblja kamatna stopa na te operacije TLTRO III bit će 25 baznih bodova niža od prosječne stope koju eurosustav primjenjuje u svojim glavnim operacijama refinanciranja. Za druge ugovorne strane koje održe svoje razine kreditiranja, kamatna stopa na te operacije bit će manja i, u razdoblju koje završava u lipnju 2021. godine, može biti smanjena do stope koja je 25 baznih bodova manja od prosječne kamatne stope na mogućnost deponiranja. Osim toga, najveći dopušteni ukupni iznos kredita drugih ugovornih strana u sklopu operacija TLTRO III povećan je na 50% vrijednosti stanja njihovih prihvatljivih kredita na dan 28. veljače 2019. godine. Ovim se mogući iznos financiranja u sklopu TLTRO podiže s više od 1 bilijuna, na razinu od blizu 3 bilijuna eura.

Do kraja godine neto kupovine vrijednosnih papira povećat će se privremeno za dodatni iznos od 120 milijardi eura, čime će se osigurati snažan doprinos programa kupovine vrijednosnih papira privatnoga sektora. To će, zajedno s postojećim programom kupovine vrijednosnih papira (eng. Asset Pucchase Programme; APP), pridonijeti povoljnim uvjetima financiranja za realnu ekonomiju u razdoblju povećane neizvjesnosti. Očekuje se da će se neto kupovina vrijednosnih papira provoditi onoliko dugo koliko to bude potrebno za jačanje akomodativnog utjecaja ključnih kamatnih stopa i prestati nedugo prije nego što se ključne kamatne stope ECB-a počnu povećavati. Glavnice dospjelih vrijednosnih papira kupljenih u sklopu APP i dalje će se u potpunosti reinvestirati tijekom duljeg razdoblja nakon što ECB počne povećavati ključne kamatne stope i onoliko dugo koliko bude potrebno za održavanje povoljnih likvidnosnih uvjeta i visokog stupnja prilagodljivosti monetarne politike.

U ožujku je pokrenut i privremeni program kupovine vrijednosnih papira privatnog i javnog sektora. Hitni program kupovine zbog pandemije (eng. Pandemic Emergency Purchase Programme; PEPP), koji iznosi 750 milijardi eura, će se provoditi do kraja 2020. godine i uključivat će kategorije aktive koje su trenutno moguće kroz APP. Za kupovine papira javnog sektora, kao alokacija po jurisdikcijama i dalje će se koristiti udio kapitala nacionalnih središnjih banaka u eurosustavu. Bit će dozvoljene i kupovine dužničkih papira grčke vlade.

Ključne kamatne stope ECB-a se nisu mijenjale u prvom tromjesečju. Već u travnju, ECB je proširila paket mjera donesenih radi ublažavanja učinaka pandemije, među kojima se posebno ističe nova serija hitnih operacija dugoročnijeg refinanciranja zbog pandemije (engl. Pandemic Emergency Longer-term Refinancing Operations, PELTRO).

Federalni odbor za otvorena tržišta (eng. FOMC; Federal Open Market Committee) je na dvije sjednice iz ožujka snizio ciljani raspon stope na federalne fondove, prvo za 50, a potom za 100 b.b. Na kraju prvog tromjesečja, stopa na federalne fondove se kretala u rasponu između 0 i 25 b.b.

У склопу операција TLTRO III у периоду од јуна 2020. до јуна 2021. године, на операције TLTRO III које у том периоду буду недоспјеле, примјењиваће се знатно повољнији услови. Тим операцијама подупријеће се банке у кредитирању оних који су у највећој мјери погођени ширењем коронавируса, посебно малих и средњих предузећа. Током цијелог тог периода каматна стопа на те операције TLTRO III биће 25 базних бодова нижа од просјечне стопе коју евросистем примјењује у својим главним операцијама рефинансирања. За друге уговорне стране које одрже своје нивое кредитирања, каматна стопа на те операције биће мања и, у периоду који завршава у јуну 2021. године, може бити смањена до стопе која је 25 базних бодова мања од просјечне каматне стопе на могућност депоновања. Осим тога, највећи допуштени укупни износ кредита других уговорних страна у склопу операција TLTRO III повећан је на 50% вриједности стања њихових прихватљивих кредита на дан 28. фебруара 2019. године. Овим се могући износ финансирања у склопу TLTRO подиже с више од 1 билиона, на ниво од близу 3 билиона евра.

До краја године нето куповине хартија од вриједности повећаће се привремено за додатни износ од 120 милијарди евра, чиме ће се осигурати снажан допринос програма куповине хартија од вриједности приватног сектора. То ће, заједно с постојећим програмом куповине хартија од вриједности (енг. Asset Pucchase Programme; APP), придонијети повољним условима финансирања за реалну економију у периоду повећане неизвјесности. Очекује се да ће се нето куповина хартија од вриједности проводити онолико дуго колико то буде потребно за јачање акомодативног утицаја кључних каматних стопа и престати недуго прије него што се кључне каматне стопе ЕЦБ-а почну повећавати. Главнице доспјелих хартија од вриједности купљених у склопу APP и даље ће се у потпуности реинвестирати током дужег периода, након што ЕЦБ почне повећавати кључне каматне стопе и онолико дуго колико буде потребно за одржавање повољних ликвидносних услова и високог степена прилагодљивости монетарне политике.

У марту је покренут и привремени програм куповине хартија од вриједности приватног и јавног сектора. Хитни програм куповине због пандемије (енг. Pandemic Emergency Purchase Programme; PEPP), који износи 750 милијарди евра, ће се проводити до краја 2020. године и укључиваће категорије активе које су тренутно могуће кроз APP. За куповине хартија јавног сектора, као алокација по јурисдикцијама и даље ће се користити учешће капитала националних централних банака у евросистему. Биће дозвољене и куповине дужничких хартија грчке владе.

Кључне каматне стопе ЕЦБ-а се нису мијењале у првом кварталу. Већ у априлу, ЕЦБ је проширила пакет мјера донесених ради ублажавања ефеката пандемије, међу којима се посебно истиче нова серија хитних операција дугорочнијег рефинансирања због пандемије (енгл. Pandemic Emergency Longer-term Refinancing Operations, PELTRO).

Федерални одбор за отворена тржишта (енг. FOMC; Federal Open Market Committee) је на двије мартовске сједнице снизио циљани распон стопе на федералне фондове, прво за 50, а потом за 100 б.п. На крају првог квартала, стопа на федералне фондове се кретала у распону између 0 и 25 б.п.

Američka centralna banka je nastavila s kupovinom državnih vrijednosnih papira, ali i hipotekarnih vrijednosnih papira agencija. Sam program kupovine hipotekarnih vrijednosnih papira agencija proširen je za komercijalne hipotekarne vrijednosne papire agencija. Takođe, nastavljeno je i s prekonoćnim i terminskim repo operacijama velikog obima.

U posljednjih nekoliko mjeseci EUR je snažno aprecirao prema valutama većine zemalja, a naročito prema US dolaru. Na pad dolara je uticalo i dramatično smanjenje cijena nafte, ali i globalna pandemija, te se jačanje EUR u odnosu na US dolar očekuje i u narednim mjesecima. Ipak jačanje EUR će se negativno odraziti na izvoz, odnosno na evropsku konkurentnost, s tim da s druge strane jačanje EUR će pojeftiniti evropski uvoz, naročito iz SAD.

The US central bank continued to purchase treasury securities, and also agency mortgage –backed securities. The programme of purchase of agency mortgage-backed securities was expanded to include agency commercial mortgage-backed securities. Also, overnight and forward repo operations of large scale were continued.

Over the previous several months, EUR appreciated strongly against the currencies of most of the countries, particularly US dollar. The decline of dollar was affected by the dramatic decline of oil prices but also the global pandemic, so EUR is expected to further increase against US dollar in the months to come. Yet, the strengthening of EUR will have a negative effect on exports, i.e. European competitiveness, but on the other hand, the strengthening of EUR will make European imports, especially from the USA, less expensive.

Američka središnja banka je nastavila s kupovinom državnih vrijednosnih papira, ali i hipotekarnih vrijednosnih papira agencija. Sam program kupovine hipotekarnih vrijednosnih papira agencija proširen je za komercijalne hipotekarne vrijednosne papire agencija. Također, nastavljeno je i s prekonoćnim i terminskim repo operacijama velikog obujma.

U posljednjih nekoliko mjeseci EUR je snažno aprecirao prema valutama većine zemalja, a osobito prema US dolaru. Na pad dolara je utjecalo i dramatično smanjenje cijena nafte, ali i globalna pandemija te se jačanje EUR u odnosu na US dolar očekuje i u narednim mjesecima. Ipak jačanje EUR će se negativno odraziti na izvoz, odnosno na europsku konkurentnost, s tim da s druge strane jačanje EUR će pojeftiniti europski uvoz, osobito iz SAD.

Америчка централна банка је наставила с куповином државних хартија од вриједности, али и хипотекарних хартија од вриједности агенција. Сам програм куповине хипотекарних хартија од вриједности агенција проширен је за комерцијалне хипотекарне хартије од вриједности агенција. Такође, настављено је и с преконоћним и терминским репо операцијама великог обима.

У посљедњих неколико мјесеци EUR је снажно апрецирао према валутама већине земаља, а нарочито према US долару. На пад долара је утицало и драматично смањење цијена нафте, али и глобална пандемија, те се јачање EUR у односу на US долар очекује и у наредним мјесецима. Ипак јачање EUR ће се негативно одразити на извоз, односно на европску конкурентност, с тим да с друге стране јачање EUR ће појефтинити европски увоз, нарочито из САД.

2. REALNI SEKTOR

Snažan pad industrijske proizvodnje iz prethodne godine nastavljen je i u prvom kvartalu, slijedom uticaja virusne krize na opštu ekonomsku i društvenu aktivnost. Uslužni sektor koji je bio nosilac rasta u prethodnom periodu posebno je pogođen ovom krizom. Historijski niske cijene nafte na svjetskom tržištu uzrokovale su smanjenje cijena prevoza koji, uz kontinuirani pad cijena odjeće i obuće, ponajviše utiču na stagniranje prosječnih potrošačkih cijena. Uticaj krize uzrokovane koronavirusom još uvijek nije primjetan u rastu broja nezaposlenih osoba, s tim da se isti očekuje u narednom izvještajnom periodu.

2.1 Bruto društveni proizvod

Prema posljednje dostupnim podacima, na kraju četvrtog kvartala godišnji rast ekonomske aktivnosti je usporio na 1,6%, što predstavlja najniži rast još od perioda snažnih poplava iz 2014. godine. Uprkos usporavanju rasta ekonomske aktivnosti krajem 2019. godine, posmatrajući kretanje trogodišnje aktivnosti (grafikon 2.1), vidljivo je kako BDP najbrže raste u posljednjim godinama. Prema područjima klasifikacije djelatnosti, ukupna proizvodna aktivnost sve više zavisi od uslužnog sektora, naročito trgovine i hotelijerstva, pomoćnih uslužnih djelatnosti te finansijskog sektora, odnosno djelatnosti koje su najznačajnije pogođene krizom izazvanom ovim virusom. Ukoliko se posmatra kretanje ukupne aktivnosti na kraju prethodne godine u usporedbi s periodom prije globalne finansijske krize, značajno je kako poljoprivreda i građevinarstvo još uvijek nisu dostigli pretkrizne nivoe, što je posebno zanimljivo imajući u vidu značaj ovih djelatnosti u kriznim vremenima. Najizraženiji rast bilježi finansijski sektor (čak 56%), uz snažan rast trgovine, prevoza i ugostiteljstva (30%).

2. REAL SECTOR

The strong decline of industrial production from the previous year was continued in the first quarter, due to the effects of the virus related crisis on general economic and social activities. The service sector, which had been a generator of growth in the earlier period, was particularly affected by this crisis. Historically low oil prices in the global market brought about the transport prices decrease, which, along with a continuing decline of the clothes and footwear prices, had a major impact on the average consumer prices stagnation. The effect of the corona crisis was still not observed through the increase of the number of the unemployed, yet, this is expected in the following reporting period.

2.1 Gross domestic product

According to the latest available data, in the end of the fourth quarter, the annual growth of economic activity slowed down to 1.6%, this being the lowest growth recorded since the period of the large floods in 2014. Despite the economic activity growth slowdown in the end of 2019, observing the three year activity trend (Graph 2.1), GDP clearly recorded the fastest growth in the recent years. According to the area of the classification of activities, the overall production activity was becoming increasingly depending on the service sector, particulary trade and hotel industry, auxiliary service activities, and financial sector, i.e. the activities affected strongest by the virus related crisis. Observing the overall activity trend in the end of the previous year compared to the period before the global financial crisis, it is visible that agriculture and construction had still not reached the pre-crisis levels, which is particularly interesting having in mind the significance of these activities in the times of crises. The highest growth had been recorded by the financial sector (even 56%), followed by a strong growth of trade, transport and catering (30%).

2. REALNI SEKTOR

Snažan pad industrijske proizvodnje iz prethodne godine nastavljen je i u prvom tromjesečju, slijedom utjecaja virusne krize na opću ekonomsku i društvenu aktivnost. Uslužni sektor koji je bio nositelj rasta u prethodnom razdoblju posebno je pogođen ovom krizom. Povijesno niske cijene nafte na svjetskom tržištu uzrokovale su smanjenje cijena prijevoza koji, uz kontinuirani pad cijena odjeće i obuće ponajviše utječu na stagniranje prosječnih potrošačkih cijena. Utjecaj krize uzrokovane koronavirusom još uvijek nije primjetan u rastu broja nezaposlenih osoba, s tim da se isti očekuje u narednom izvještajnom razdoblju.

2.1 Bruto društveni proizvod

Prema posljednje dostupnim podacima, na kraju četvrtog tromjesečja godišnji rast ekonomske aktivnosti je usporio na 1,6%, što predstavlja najniži rast još od razdoblja snažnih poplava iz 2014. godine. Usprkos usporavanju rasta ekonomske aktivnosti krajem 2019. godine, promatrajući kretanje trogodišnje aktivnosti (grafikon 2.1), vidljivo je kako BDP najbrže raste u posljednjim godinama. Prema područjima klasifikacije djelatnosti, ukupna proizvodna aktivnost sve više ovisi o uslužnom sektoru, posebice trgovini i hotelijerstvu, pomoćnim uslužnim djelatnostima te financijskom sektoru, odnosno djelatnostima koje su najznačajnije pogođene krizom izazvanom ovim virusom. Ukoliko se promatra kretanje ukupne aktivnosti na kraju prethodne godine u usporedbi s razdobljem prije globalne financijske krize, znakovito je da poljoprivreda i građevinarstvo još uvijek nisu dosegli pretkrizne razine, što je posebno zanimljivo imajući u vidu značaj ovih djelatnosti u kriznim vremenima. Najizraženiji rast bilježi financijski sektor (čak 56%), uz snažan rast trgovine, prijevoza i ugostiteljstva (30%).

2. РЕАЛНИ СЕКТОР

Снажан пад индустријске производње из претходне године настављен је и у првом кварталу, слиједом утицаја вирусне кризе на општу економску и друштвену активност. Услужни сектор који је био носилац раста у претходном периоду посебно је погођен овом кризом. Историјски ниске цијене нафте на свјетском тржишту узроковале су смањење цијена превоза који, уз континуирани пад цијена одјеће и обуће, понајвише утичу на стагнирање просјечних потрошачких цијена. Утицај кризе узроковане коронавирусом још увијек није примјетан у расту броја незапослених лица, с тим да се исти очекује у наредном извјештајном периоду.

2.1 Бруто друштвени производ

Према посљедње доступним подацима, на крају четвртог квартала годишњи раст економске активности је успорио на 1,6%, што представља најнижи раст још од периода снажних поплава из 2014. године. Упркос успоравању раста економске активности крајем 2019. године, посматрајући кретање трогодишње активности (графикон 2.1), видљиво је како БДП најбрже расте у посљедњим годинама. Према подручјима класификације дјелатности, укупна производна активност све више зависи од услужног сектора, нарочито трговине и хотелијерства, помоћних услужних дјелатности те финансијског сектора, односно дјелатности које су најзначајније погођене кризом изазваном овим вирусом. Уколико се посматра кретање укупне активности на крају претходне године у поређењу с периодом прије глобалне финансијске кризе, значајно је како пољопривреда и грађевинарство још увијек нису достигли преткризне нивое, што је посебно занимљиво имајући у виду значај ових дјелатности у кризним временима. Најизраженији раст биљежи финансијски сектор (чак 56%), уз снажан раст трговине, превоза и угоститељства (30%).

Grafikon 2.1: Trogodišnja promjena aktivnosti po djelatnostima

Graph 2.1: Three-year Change of Activities per Sectors

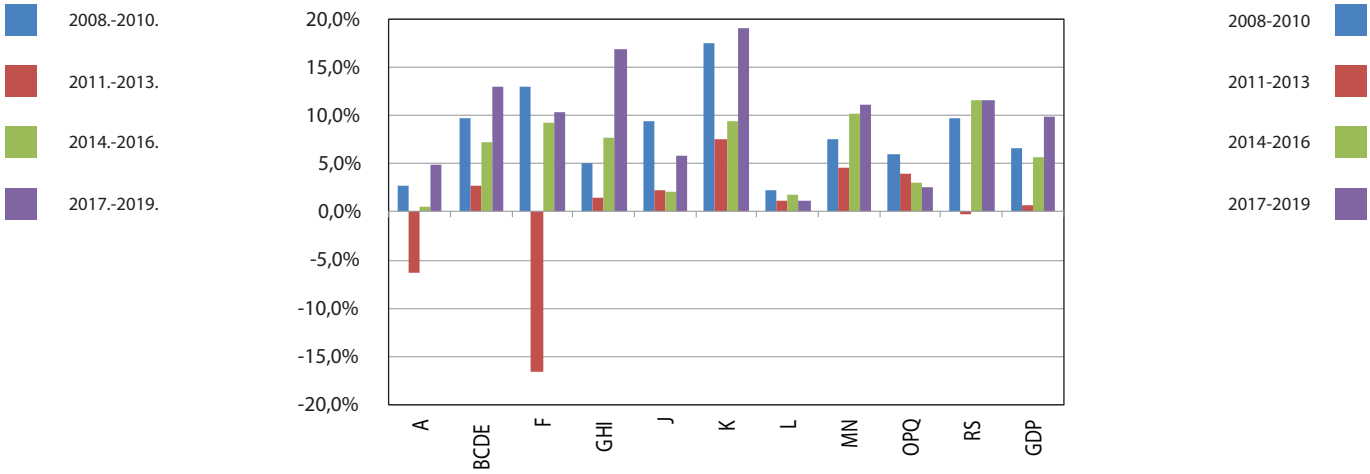

Izvor: BHAS. Napomena: A - Poljoprivreda; BCDE – Industrija; F – Građevinarstvo; GHI – Trgovina, prevoz i ugostiteljstvo; J – Informacije i komunikacije; K – Finansijske djelatnosti; L – Poslovanje nekretninama; MN – Stručne, tehničke i administrativne djelatnosti; OPQ – Javni sektor; RS – Zabava i ostale uslužne djelatnosti.

Source: BHAS. Note: A - Agriculture; BCDE – Industry; F – Construction; GHI – Trade, transport and catering; J – Information and communication; K – Financial activity; L – Real estate business; MN – Expert, technical and administrative activities; OPQ – Public sector; RS – Entertainment and other service activities

Stagniranje aktivnosti bilježe gotovo sve komponente realnog BDP-a po rashodnoj metodi, čime je prekinut kontinuirani rast lične potrošnje iz posljednjih godina (grafikon 2.2). Pad lične potrošnje te smanjenje izvoza će i u narednom periodu imati najsnažniji doprinos na pad ukupne ekonomske aktivnosti, stoga je zbog svog multiplikativnog efekta veoma bitan nastavak rasta javne potrošnje usmjeren najprije na ulaganje u kapitalne projekte.

The stagnation of the activity was recorded in almost all the components of real GDP according to the expenditure method, which terminated a continuous growth of personal spending from the recent years (Graph 2.2). The decline of personal spending, and decrease of exports will in the period ahead continue to have the strongest effect on the overall economic activity decline, therefore, due to the multiplication effect, a continuation of growth of public spending directed primarily to the investments in capital projects is quite important.

Grafikon 2.2: Godišnja promjena realnog BDP po rashodnom pristupu

Graph 2.2: Annual Change of Real GDP per Expenditure Approach

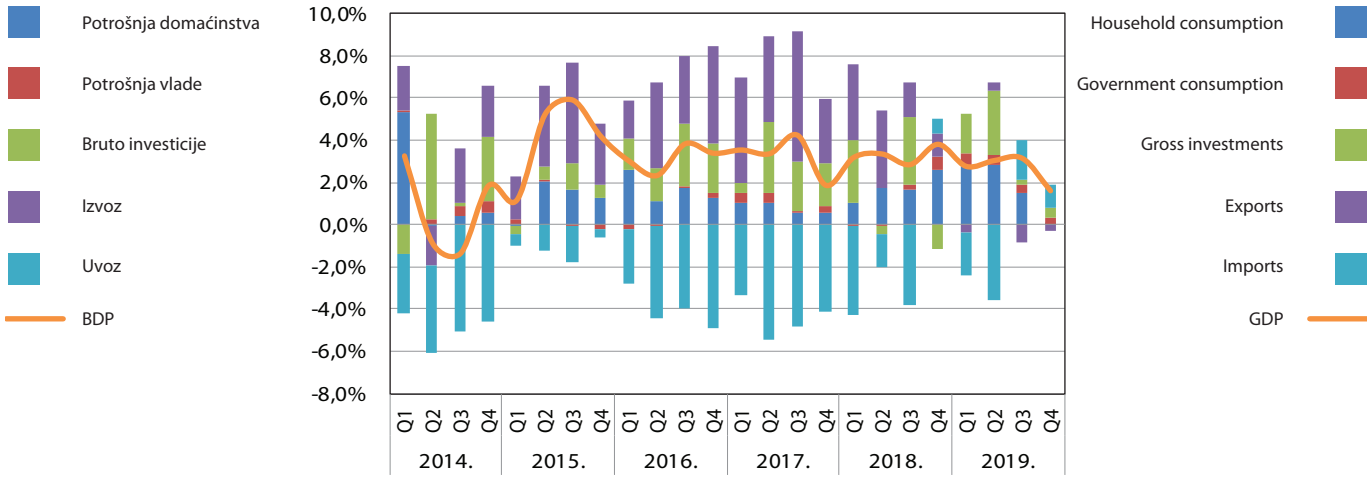

Izvor: BHAS

Source: BHAS

Grafikon 2.1: Trogodišnja promjena aktivnosti po djelatnostima

Графикон 2.1: Трогодишња промјена активности по дјелатностима

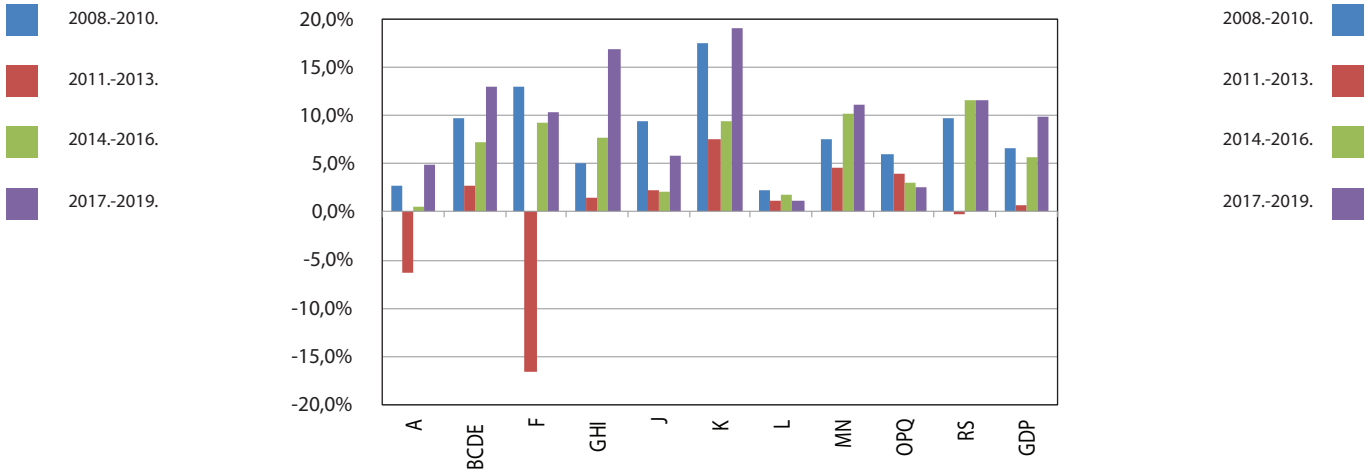

Izvor: BHAS. Napomena: A - Poljoprivreda; BCDE – Industrija; F – Građevinarstvo; GHI – Trgovina, prijevoz i ugostiteljstvo; J – Informacije i komunikacije; K – Financijske djelatnosti; L – Poslovanje nekretninama; MN – Stručne, tehničke i administrativne djelatnosti; OPQ – Javni sektor; RS – Zabava i ostale uslužne djelatnosti.

Извор: БХАС. Напомена: А - Пољопривреда; BCDE – Индустрија; F – Грађевинарство; GHI – Трговина, пријевоз и угоститељство; J – Информације и комуникације; K – Финанцијске дјелатности; L – Пословање некретнинама; MN – Стручне, техничке и административне дјелатности; OPQ – Јавни сектор; RS – Забава и остале услужне елатности.

Stagniranje aktivnosti bilježe gotovo sve sastavnice realnog BDP-a po rashodnoj metodi, čime je prekinut kontinuirani rast osobne potrošnje iz posljednjih godina (grafikon 2.2). Pad osobne potrošnje te smanjenje izvoza će i u narednom razdoblju imati najsnažniji doprinos na pad ukupne ekonomske aktivnosti, stoga je zbog svog multiplikativnog učinka veoma bitan nastavak rasta javne potrošnje usmjeren ponajprije na ulaganje u kapitalne projekte.

Стагнирање активности биљеже готово све компоненте реалног БДП-а по расходној методи, чиме је прекинут континуирани раст личне потрошње из посљедњих година (графикон 2.2). Пад личне потрошње те смањење извоза ће и у наредном периоду имати најснажнији допринос на пад укупне економске активности, стога је због свог мултипликативног ефекта веома битан наставак раста јавне потрошње усмјерен најприје на улагање у капиталне пројекте.

Grafikon 2.2: Godišnja promjena realnog BDP po rashodnom pristupu

Графикон 2.2: Годишња промјена реални БДП по расходном приступу

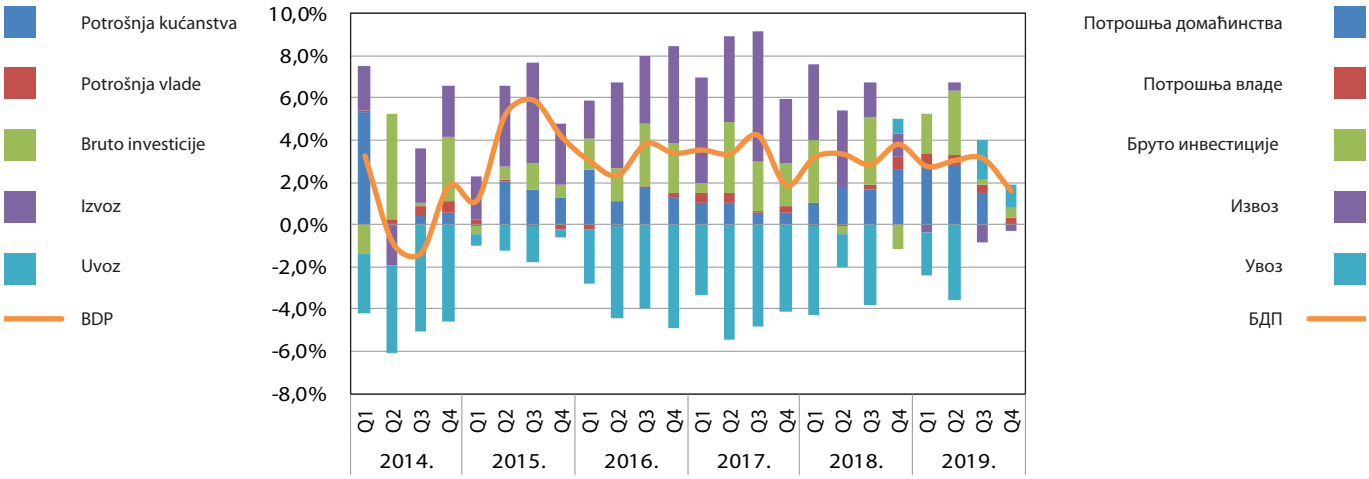

Izvor: BHAS

Извор: БХАС

2.2 Industrijska proizvodnja

Nakon što je u prethodnoj godini zabilježen značajan pad industrijske proizvodnje, ista tendencija je nastavljena i u prvom kvartalu tekuće godine. Snažan pad industrijske proizvodnje iz prethodne godine nije popraćen padom bruto dodane vrijednosti ove djelatnosti, što ukazuje na moguće metodološke razlike, imajući u vidu kako indeks industrijske proizvodnje teoretski ima istu konceptualnu osnovu kao i indikator bruto dodane vrijednosti koju generiše industrijska proizvodnja (grafikon 2.3).

2.2 Industrial production

Following a sharp decline of industrial production in the previous year, the same tendency was continued in the first quarter of the current year. The sharp decline of industrial production from the previous year was not accompanied by a decline of gross added value in this activity, which might point out significant methodological differences, having in mind that industrial production index theoretically has the same conceptual base as the indicator of gross added value generated by industrial production (Graph 2.3).

Grafikon 2.3: Godišnje promjene industrijske proizvodnje i aktivnosti industrije

Graph 2.3: Annual Changes of Industrial Production and Industrial Activities

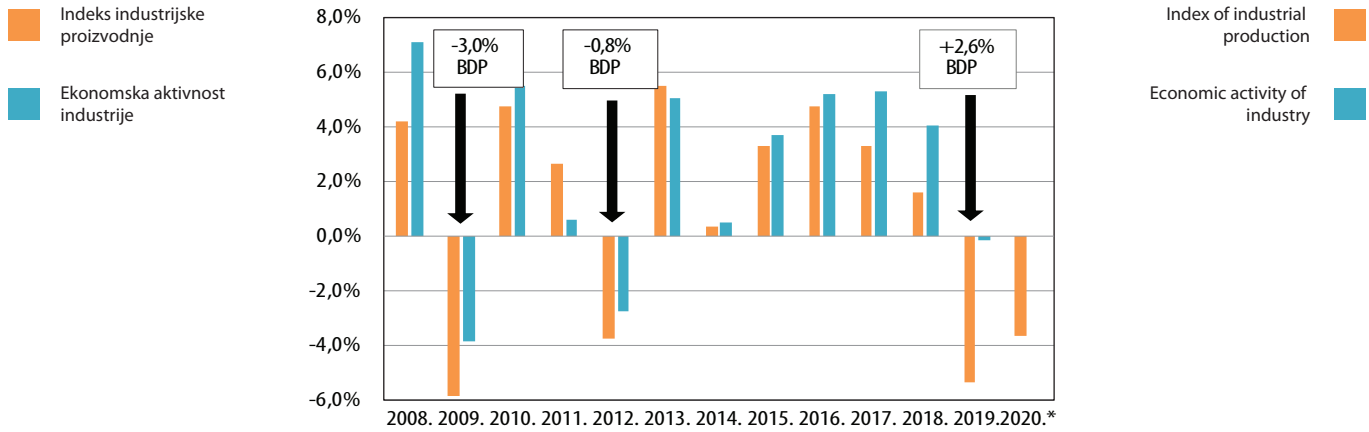

Izvor: BHAS. Napomena: U navedenom periodu zabilježen je realni pad ekonomske aktivnosti na godišnjem nivou u 2009. i 2012. godini. Podaci za 2020. godinu predstavljaju godišnju promjenu u prvom kvartalu.

Source: BHAS. Note: The mentioned period recorded the real decline of economic activity at the annual level in 2009 and 2012. The data for 2020 represent an annual change in the first quarter.

Posmatrano prema područjima djelatnosti, godišnji pad industrijske proizvodnje u prvom kvartalu (grafikon 2.4) je prvenstveno pod uticajem snažnog pada proizvodnje prerađivačke industrije, dok rudarstvo te proizvodnja i distribucija električne energije bilježe rast. Ukupan pad prerađivačke industrije je pod najvećim uticajem smanjenja proizvodnje baznih metala (grafikon 2.5) uglavnom zbog prestanka rada strateškog preduzeća iz aluminijske djelatnosti, što će biti ublaženo u drugom dijelu godine kada bude prekinut uticaj baznog perioda već vidljivog u djelatnosti proizvodnje koksa i rafiniranih naftnih proizvoda. Povećanje zaliha stanovništva krajem kvartala je pozitivno djelovalo na proizvodnju papira, ostalu prerađivačku te prehrambenu industriju.

Observing the areas of activity, the annual decline of industrial production in the first quarter (Graph 2.4) was primarily under the impact of a sharp decline of manufacturing industry output, on the other hand, mining, production and distribution of electric energy recorded increases. The overall decline of manufacturing industry was under the strongest impact of the base metal production decrease (Graph 2.5), mainly due to the end of the operations of the strategic company from aluminium activity, which will be mitigated in the second part of the year when the effect of the base period is terminated, which is already visible in the activity of the production of coke and refined oil products. Citizens increasing their stocks in the end of the quarter had a positive influence on the production of paper, other manufacturing industry and food industry.

2.2 Industrijska proizvodnja

Nakon što je u prethodnoj godini zabilježen značajan pad industrijske proizvodnje, ista tendencija je nastavljena i u prvom tromjesečju tekuće godine. Snažan pad industrijske proizvodnje iz prethodne godine nije popraćen padom bruto dodane vrijednosti ove djelatnosti, što ukazuje na možebitne metodološke razlike, imajući u vidu da indeks industrijske proizvodnje teoretski ima istu konceptualnu osnovu kao i pokazatelj bruto dodane vrijednosti koju generira industrijska proizvodnja (grafikon 2.3).

2.2 Индустријска производња

Након што је у претходној години забиљежен значајан пад индустријске производње, иста тенденција је настављена и у првом кварталу текуће године. Снажан пад индустријске производње из претходне године није попраћен падом бруто додане вриједности ове дјелатности, што указује на могуће методолошке разлике, имајући у виду како индекс индустријске производње теоретски има исту концептуалну основу као и индикатор бруто додане вриједности коју генерише индустријска производња (графикон 2.3).

Grafikon 2.3: Godišnje promjene industrijske proizvodnje i aktivnosti industrije

Графикон 2.3: Годишње промјене индустријске производње и активности индустрије

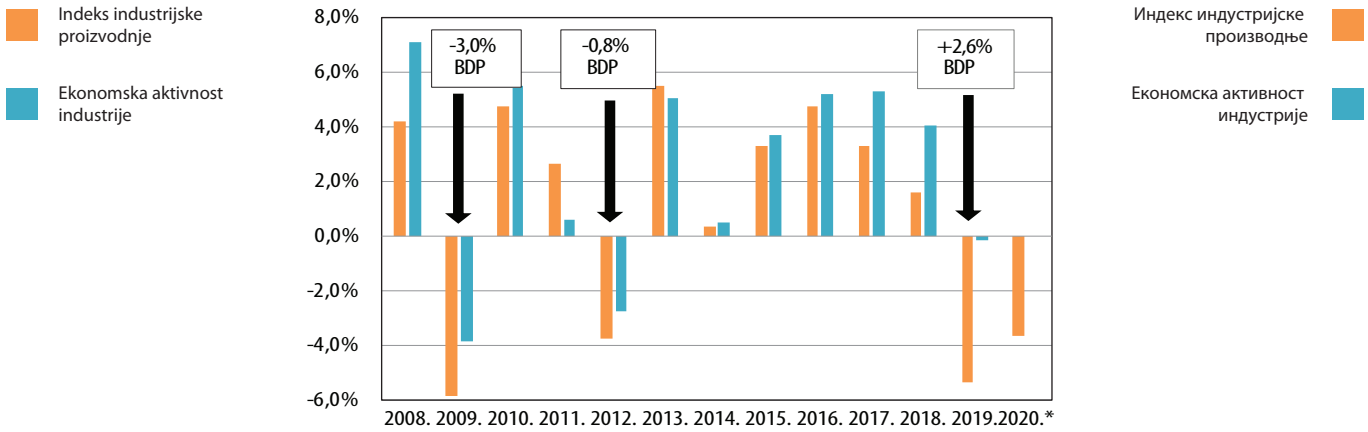

Izvor: BHAS. Napomena: U navedenom razdoblju zabilježen je realni pad ekonomske aktivnosti na godišnjoj razini u 2009. i 2012. godini. Podaci za 2020. godinu predstavljaju godišnju promjenu u prvom tromjesečju.

Извор: БХАС. Напомена: У наведеном периоду забиљежен је реални пад економске активности на годишњем нивоу у 2009. и 2012. години. Подаци за 2020. годину представљају годишњу промјену у првом кварталу.

Promatrano prema područjima djelatnosti, godišnji pad industrijske proizvodnje u prvom tromjesečju (grafikon 2.4) je prvenstveno pod utjecajem snažnog pada proizvodnje prerađivačke industrije, dok rudarstvo te proizvodnja i distribucija električne energije bilježe rast. Ukupan pad prerađivačke industrije je pod najvećim utjecajem smanjenja proizvodnje baznih metala (grafikon 2.5), ponajprije zbog prestanka rada strateškog poduzeća iz aluminijske djelatnosti, što će biti ublaženo u drugom dijelu godine kada bude prekinut utjecaj baznog razdoblja, već vidljivog u djelatnosti proizvodnje koksa i rafiniranih naftnih proizvoda. Povećanje zaliha stanovništva krajem tromjesečja je pozitivno djelovalo na proizvodnju papira, ostalu prerađivačku te prehrambenu industriju.

Посматрано према подручјима дјелатности, годишњи пад индустријске производње у првом кварталу (графикон 2.4) је првенствено под утицајем снажног пада производње прерађивачке индустрије, док рударство те производња и дистрибуција електричне енергије биљеже раст. Укупан пад прерађивачке индустрије је под највећим утицајем смањења производње базних метала (графикон 2.5) углавном због престанка рада стратешког предузећа из алуминијумске дјелатности, што ће бити ублажено у другом дијелу године када буде прекинут утицај базног периода већ видљивог у дјелатности производње кокса и рафинираних нафтних производа. Повећање залиха становништва крајем квартала је позитивно дјеловало на производњу папира, осталу прерађивачку те прехрамбену индустрију.

Grafikon 2.4: Doprinos godišnjoj stopi rasta industrije prema industrijskim područjima

Graph 2.4: Contribution to the Annual Industry Growth Rate by Industrial Areas

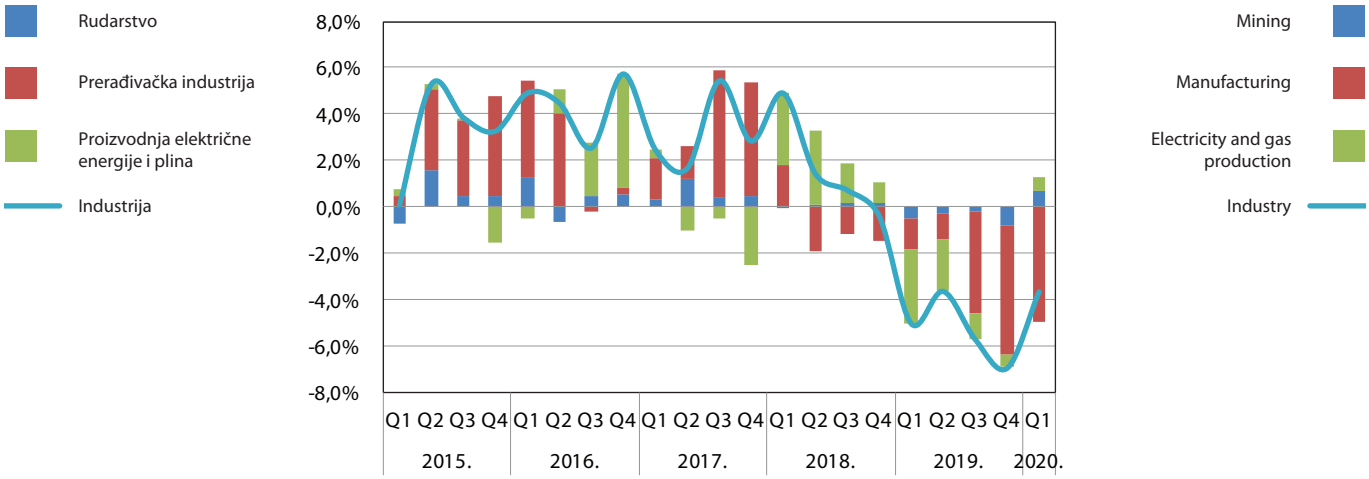

Izvor: BHAS Source: BHAS

Grafikon 2.5: Doprinos djelatnosti prerađivačke industrije u prvom kvartalu

Graph 2.5: Contribution to the Activity of Manufacturing Industry in the First Quarter

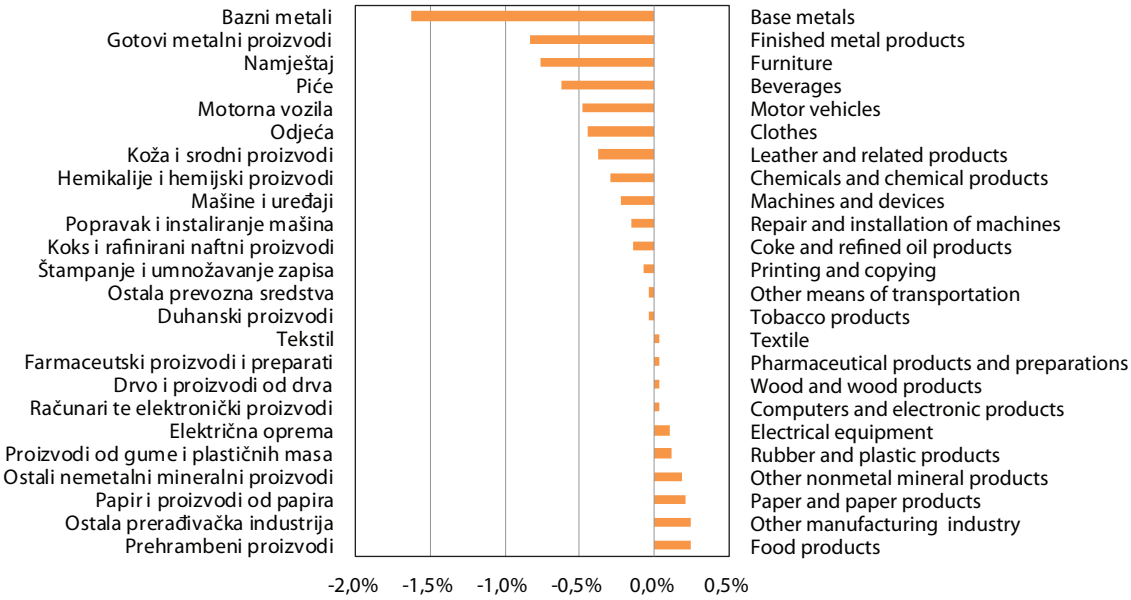

Izvor: BHAS Source: BHAS

Grafikon 2.4: Doprinos godišnjoj stopi rasta industrije prema industrijskim područjima

Графикон 2.4: Допринос годишњој стопи раста индустрије према индустријским подручјима

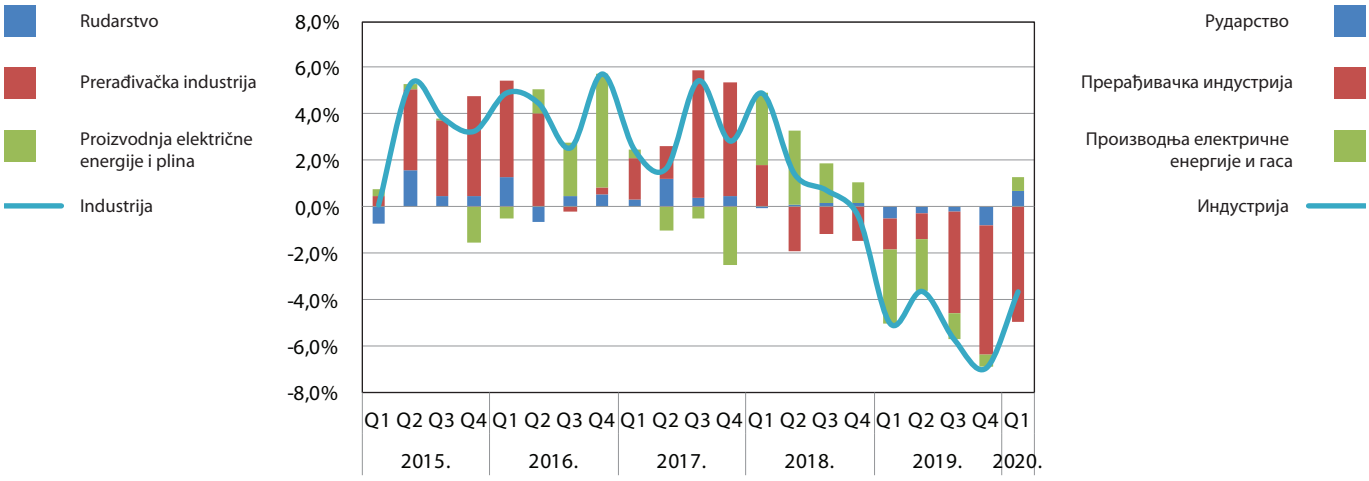

Izvor: BHAS Извор: БХАС

Grafikon 2.5: Doprinos djelatnosti prerađivačke industrije u prvom tromjesečju

Графикон 2.5: Допринос дјелатности прерађивачке индустрије у првом кварталу

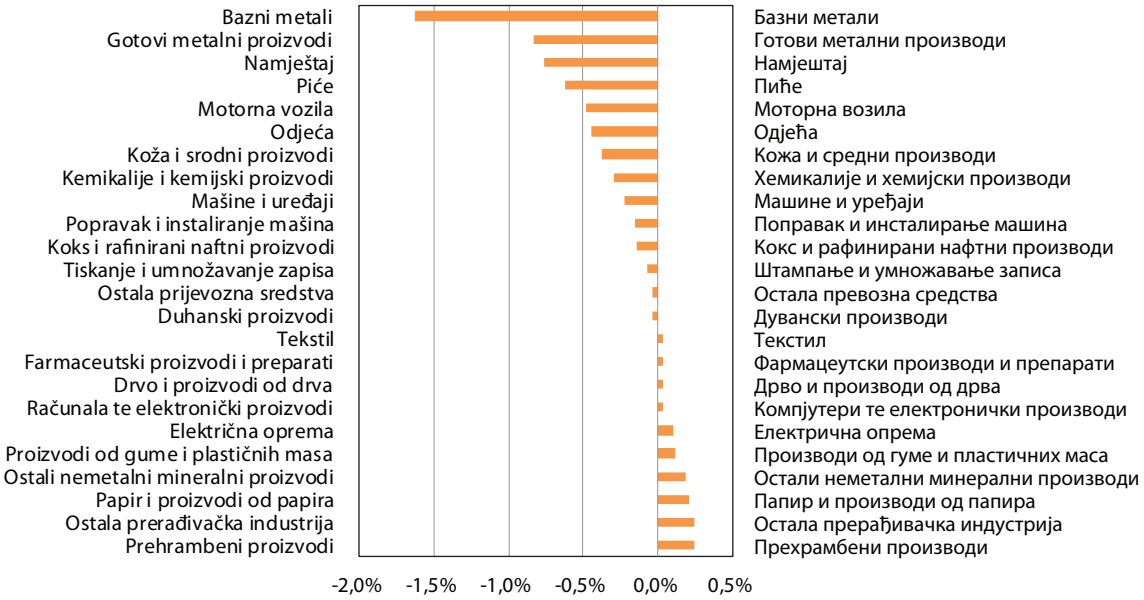

Izvor: BHAS Извор: БХАС

2.3 Cijene

U prvom kvartalu nastavljeno je stagniranje prosječnih potrošačkih cijena iz prethodne godine, dok cijene izračunate na bazi deflatora (grafikon 2.6) bilježe brži rast. Posmatrajući cijene na bazi deflatora, prisutan je značajan rast godišnjih cijena poljoprivrede, obrazovanja i zdravstva, slijedom sindikalnog pritiska i nedostatka radne snage za ove djelatnosti u prethodnom periodu. Prema indeksu prosječnih potrošačkih cijena, sektor prevoza bilježi značajnije smanjenje cijena (grafikon 2.7) zbog snažnog pada svjetskih cijena nafte. Nadalje, u narednom periodu se očekuje daljnji negativan pritisak prevoza na opštu potrošačku cijenu, imajući u vidu i donesenu odluku entitetskih vlada o ograničenju marže na naftne proizvode[1] donesene početkom aprila.

2.3 Prices

During the first quarter, the stagnation of the average consumer prices from the previous year was continued, while the prices calculated on deflator basis (Graph 2.6) recorded a faster growth. Observing the prices on deflator basis, a significant growth of annual prices of agriculture, education and health care was present, due to the union pressure and lack of labour for these activities in the previous period. According to the average consumer price index, a sharp decrease of prices was recorded in transport sector (Graph 2.7), due to a strong decrease of global oil prices. Further negative pressure of transport is expected in the period ahead on the general consumer price having in mind also the adopted decision of the entity governments on restricting the margin on oil products[1] which was passed in the beginning of April.

Grafikon 2.6: Godišnje promjene u nivou cijena

Graph 2.6: Annual Changes at Price Level

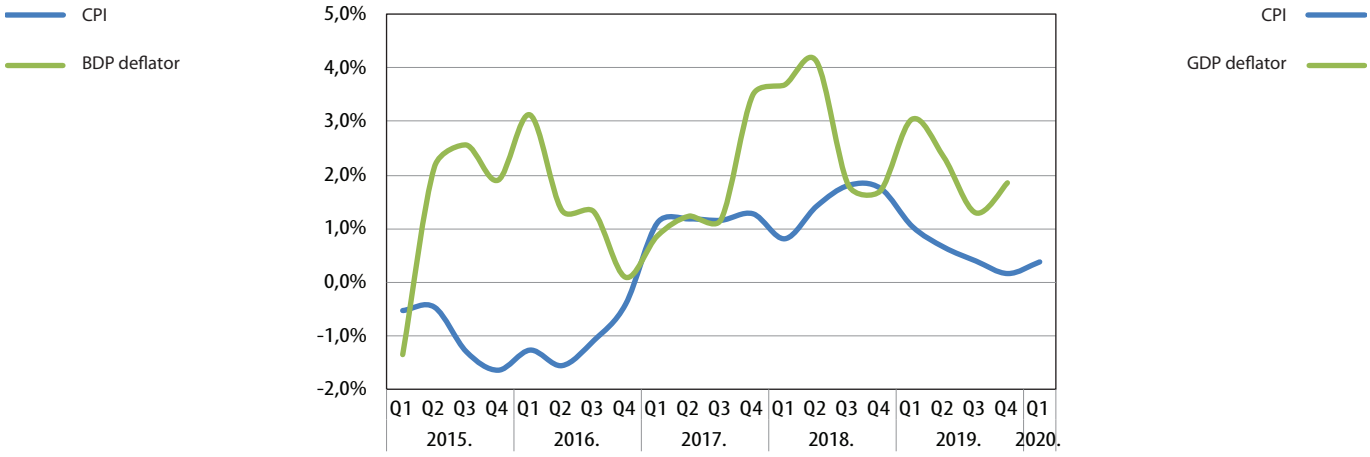

Izvor: BHAS

Source: BHAS

Grafikon 2.7: Godišnje promjene cijene prevoza i nafte na svjetskom tržištu

Graph 2.7: Annual Changes of Transportation and Oil Prices at Global Market

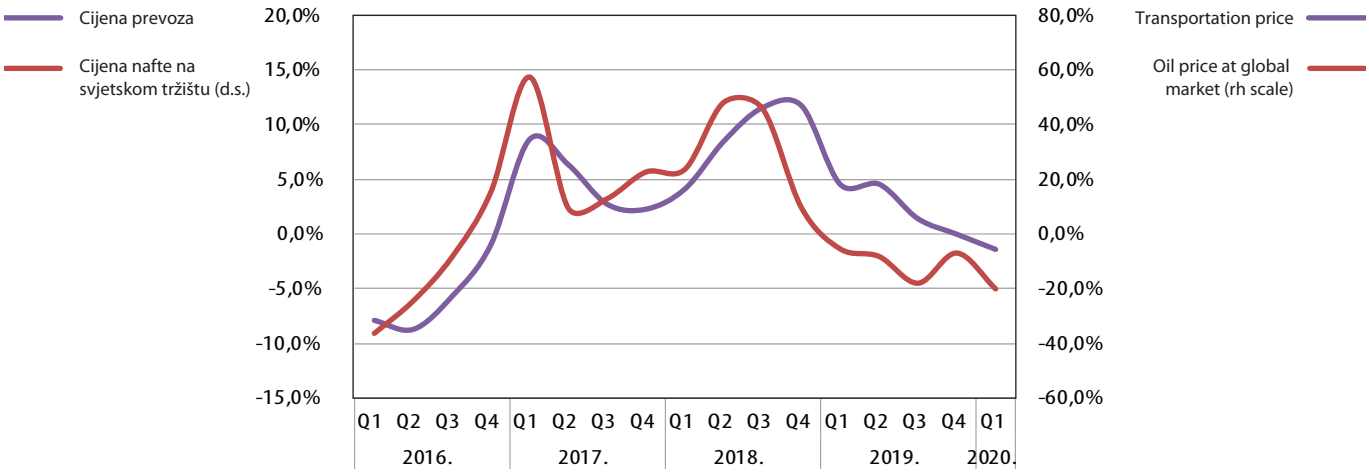

Izvor: BHAS, www.indexmundi.com

Source: BHAS, www.indexmundi.com

[1] Početkom marta uvedeno je i ograničenje marže na cijene osnovnih prehrambenih, higijenskih namirnica, lijekova i zaštitne opreme u oba entiteta, što je također smanjilo inflatorne pritiske.

[1] In the beginning of March, the restriction of the margin on the prices of basic food, hygiene products, medicines and protective equipment was introduced in both entities which also decreased inflationary pressures.

2.3 Cijene

U prvom tromjesečju nastavljeno je stagniranje prosječnih potrošačkih cijena iz prethodne godine, dok cijene izračunane na bazi deflatora (grafikon 2.6) bilježe brži rast. Promatrajući cijene na bazi deflatora, prisutan je značajan rast godišnjih cijena poljoprivrede, obrazovanja i zdravstva, slijedom sindikalnog pritiska i nedostatka radne snage za ove djelatnosti u prethodnom razdoblju. Prema indeksu prosječnih potrošačkih cijena, sektor prijevoza bilježi značajnije smanjenje cijena (grafikon 2.7), zbog snažnog pada svjetskih cijena nafte. Nadalje, u narednom razdoblju se očekuje daljnji negativan pritisak prijevoza na opću potrošačku cijenu imajući u vidu i donesenu odluku entitetskih vlada o ograničenju marže na naftne proizvode[1] donesene početkom travnja.

2.3 Цијене

У првом кварталу настављено је стагнирање просјечних потрошачких цијена из претходне године, док цијене израчунате на бази дефлатора (графикон 2.6) биљеже бржи раст. Посматрајући цијене на бази дефлатора, присутан је значајан раст годишњих цијена пољопривреде, образовања и здравства, слиједом синдикалног притиска и недостатка радне снаге за ове дјелатности у претходном периоду. Према индексу просјечних потрошачких цијена, сектор превоза биљежи значајније смањење цијена (графикон 2.7) због снажног пада свјетских цијена нафте. Надаље, у наредном периоду се очекује даљњи негативан притисак превоза на општу потрошачку цијену, имајући у виду и донесену одлуку ентитетских влада о ограничењу марже на нафтне производе[1] донесене почетком априла.

Grafikon 2.6: Godišnje promjene u razini cijena

Графикон 2.6: Годишње промјене у нивоу цијена

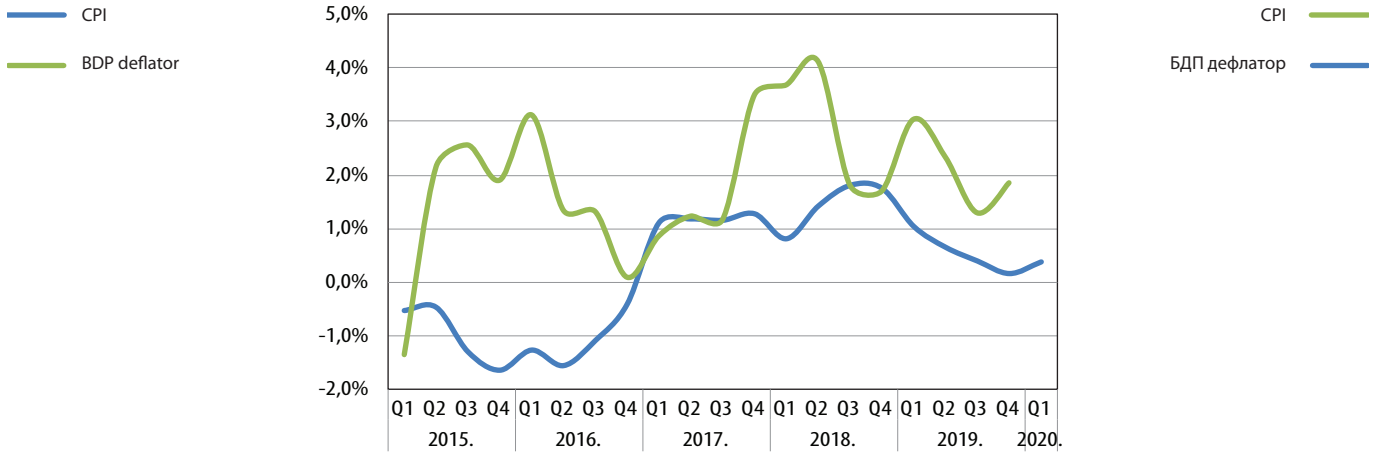

Izvor: BHAS

Извор: БХАС

Grafikon 2.7: Godišnje promjene cijene prijevoza i nafte na svjetskom tržištu

Графикон 2.7: Годишње промјене цијене превоза и нафте на свјетском тржишту

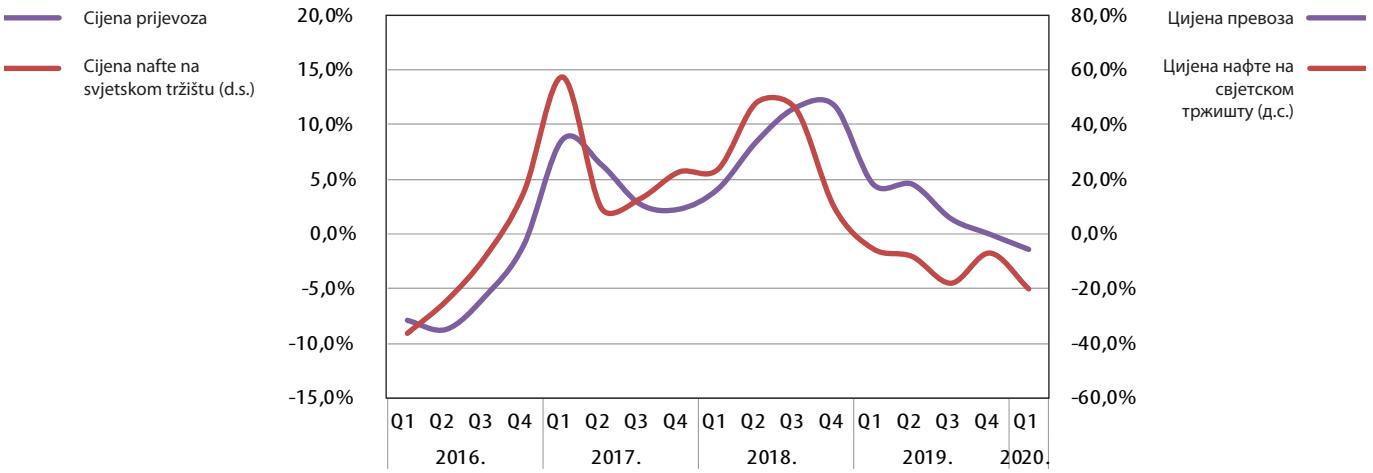

Izvor: BHAS, www.indexmundi.com

Извор: БХАС, www.indexmundi.com

[1] Početkom ožujka uvedeno je i ograničenje marže na cijene osnovnih prehrambenih, higijenskih namirnica, lijekova i zaštitne opreme u oba entiteta, što je također smanjilo inflatorne pritiske.

[1] Почетком марта уведено је и ограничење марже на цијене основних прехрамбених, хигијенских намирница, лијекова и заштитне опреме у оба ентитета, што је такође смањило инфлаторне притиске.

Ukoliko se posmatra doprinos odjeljaka u kretanju prosječnih potrošačkih cijena, primjećuje se kako je u posljednjem kvartalu prisutan navedeni negativni efekat prevoza te odjeće i obuće (grafikon 2.8). Upoređujući doprinos odjeljaka u zemlji i inostranstvu (grafikon 2.9), vidljivo je kako jedino cijene odjeće i obuće imaju divergentan trend. Imajući u vidu kako je kraj kvartala obilježen s prestankom rada gotovo svih djelatnosti iz uslužnog sektora, dovodi se u pitanje trenutna struktura prosječne potrošačke korpe stanovništva, a samim time i izračun opšteg nivoa cijena u vremenima karantene.

Observing the contributions of categories in the average consumer prices trend, the mentioned negative effects of transport, and clothes and footwear (Graph 2.8) were visible in the last quarter. Comparing the contributions of categories in the country and abroad (Graph 2.9), it is evident that only the clothes and footwear prices had a diverging trend. Having in mind that the end of the quarter was marked by the halt in the operations in almost all the service sector activities, the current structure of the citizens' consumer basket is in question, and consequently also the calculation of the general price level during the lockdown.

Grafikon 2.8: Doprinos godišnjim stopama promjene potrošačkih cijena

Graph 2.8: Contribution to the Annual Rates of Consumer Prices Change

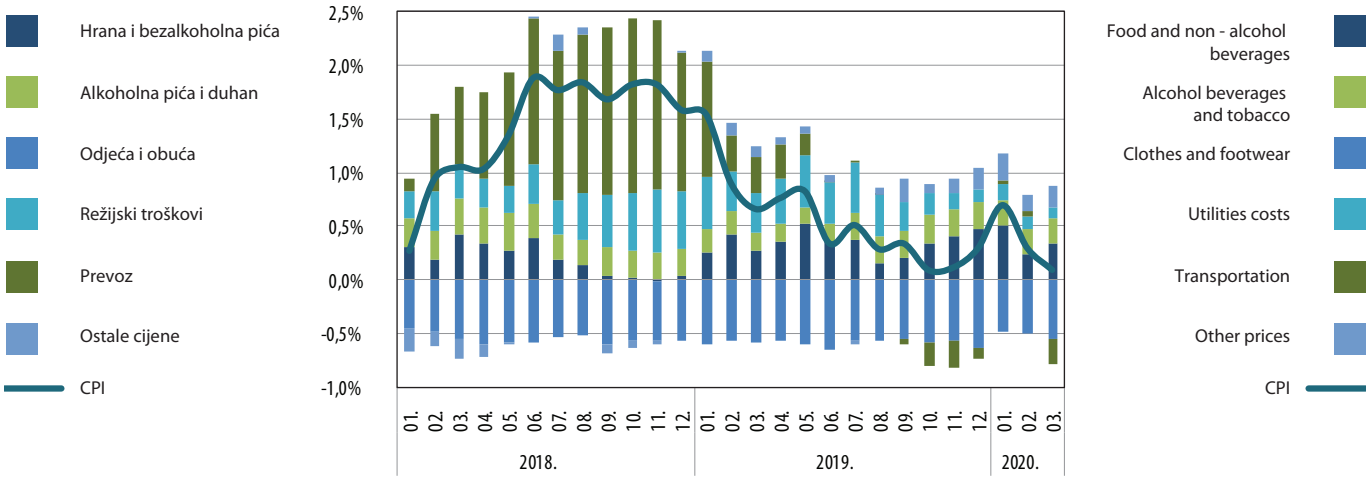

Izvor: BHAS

Source: BHAS

Grafikon 2.9: Doprinos godišnjim stopama promjene potrošačkih cijena u Eurozoni

Graph 2.9: Contribution to the Annual Rates of Consumer Prices Change in Euro Area

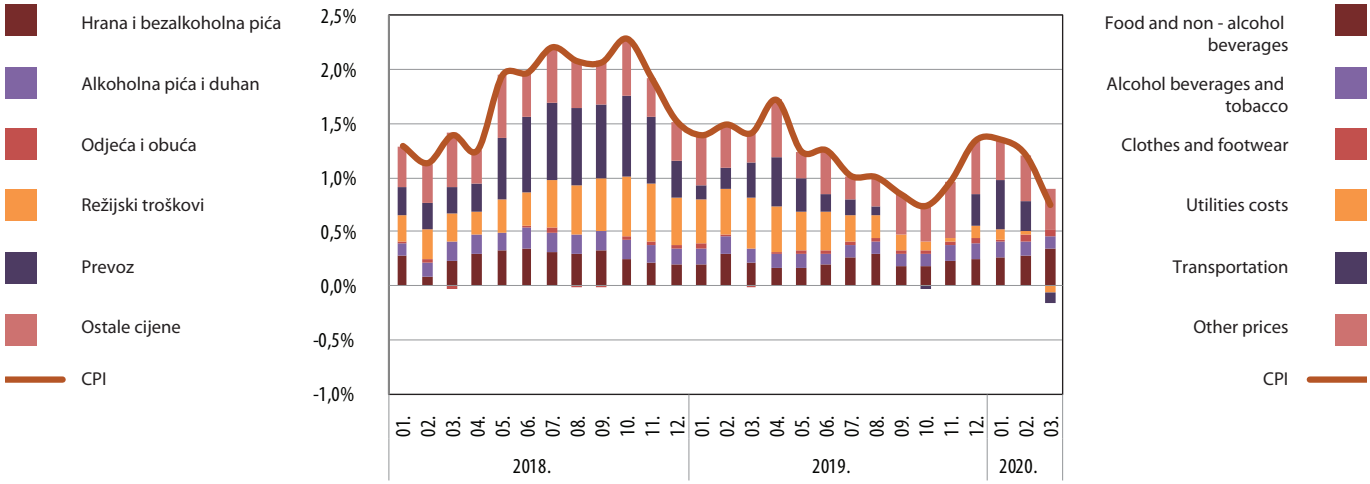

Izvor: EUROSTAT

Source: EUROSTAT

Ukoliko se promatra doprinos odjeljaka u kretanju prosječnih potrošačkih cijena, primjećuje se da je u posljednjem tromjesečju prisutan navedeni negativni učinak prijevoza te odjeće i obuće (grafikon 2.8). Uspoređujući doprinos odjeljaka u zemlji i inozemstvu (grafikon 2.9), vidljivo je kako jedino cijene odjeće i obuće imaju divergentan trend. Imajući u vidu da je kraj tromjesečja obilježen s prestankom rada gotovo svih djelatnosti iz uslužnog sektora, dovodi se u pitanje trenutna struktura prosječne potrošačke košare stanovništva, a samim time i izračun opće razine cijena u vremenima karantene.

Уколико се посматра допринос одјељака у кретању просјечних потрошачких цијена, примјећује се како је у посљедњем кварталу присутан наведени негативни ефекат превоза те одјеће и обуће (графикон 2.8). Упоређујући допринос одјељака у земљи и иностранству (графикон 2.9), видљиво је како једино цијене одјеће и обуће имају дивергентан тренд. Имајући у виду како је крај квартала обиљежен с престанком рада готово свих дјелатности из услужног сектора, доводи се у питање тренутна структура просјечне потрошачке корпе становништа, а самим тиме и израчун општег нивоа цијена у временима карантене.

Grafikon 2.8: Doprinos godišnjim stopama promjene potrošačkih cijena

Графикон 2.8: Допринос годишњим стопама промјене потрошачких цијена

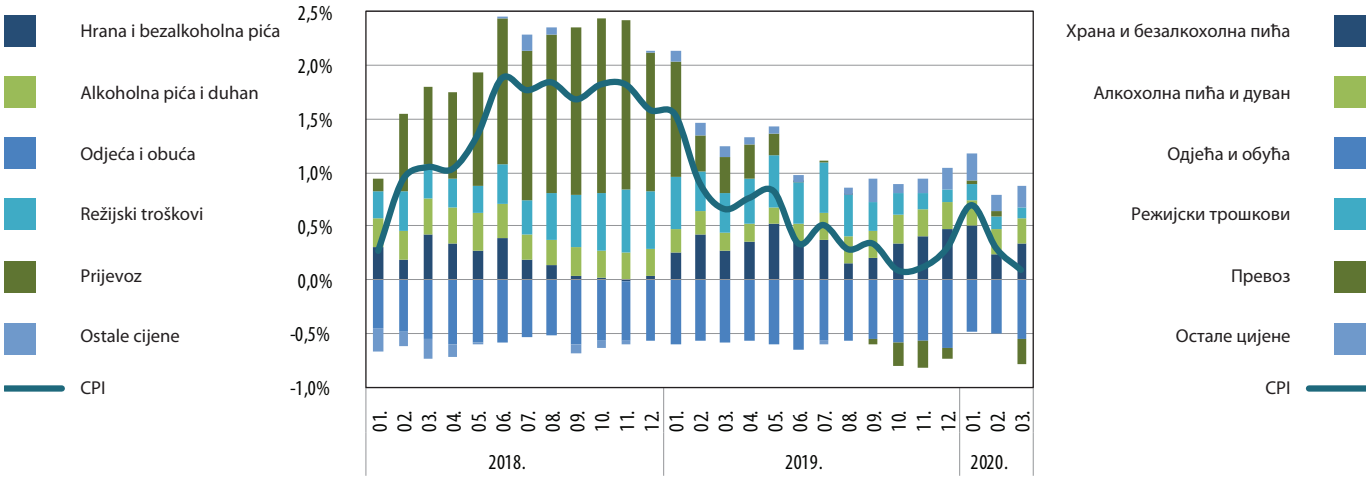

Izvor: BHAS Извор: БХАС

Grafikon 2.9: Doprinos godišnjim stopama promjene potrošačkih cijena u Eurozoni

Графикон 2.9: Допринос годишњим стопама промјене потрошачких цијена у Еврозони

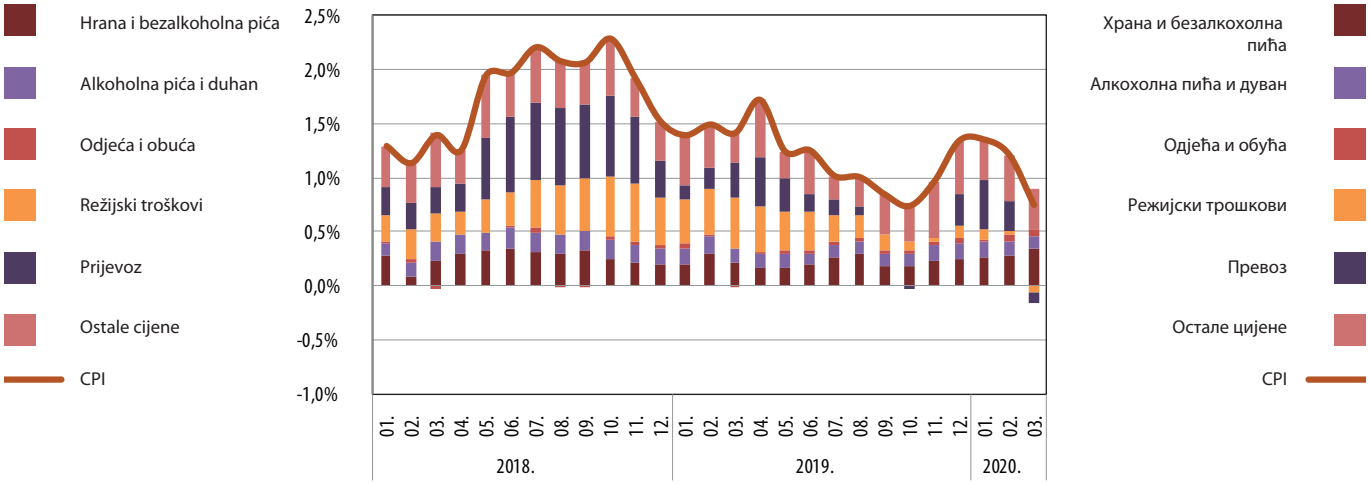

Izvor: EUROSTAT Извор: ЕУРОСТАТ

2.4 Plate i zaposlenost

Trendovi kretanja pokazatelja na tržištu rada ukazuju na stagniranje broja nezaposlenih osoba (grafikon 2.10) koji će se rapidno povećati u narednom izvještajnom periodu. Službeni podaci enitetskih poreznih uprava ukazuju na značajan rast nezaposlenosti početkom drugog kvartala, koji je naročito izražen u uslužnom sektoru. Kontinurani rast broja penzionera, uz značajan pad broja zaposlenih osoba, u narednom periodu će stvoriti još veći pritisak na entitetske budžete (grafikon 2.11). Očekivani pad BDP-a u prvom kvartalu na godišnjem nivou će dodatno povećati projicirani deficit, koji je već značajno uvećan u odnosu na protekle tri godine.

2.4 Wages and employment

The trends of the labour market indicators point out the stagnation of the number of the unemployed (Graph 2.10) which will be rapidly increased in the next reporting period. The official data of the entity tax authorities indicate a considerable growth of unemployment in the beginning of the second quarter, which was particularly strong in the service sector. A continuous growth of of the number of retired persons with a significant decline of the number of employees will bring about in the period ahead even a stronger pressure on the entity budgets (Graph 2.11). The expected decline of GDP in the first quarter at the annual level will additionally increase the projected deficit, which had already been significantly increased compared to the previous three years.

Grafikon 2.10: Broj nezaposlenih osoba i godišnje promjene na tržištu rada

Graph 2.10: Number of Unemployed Persons and Annual Changes at Labour Market

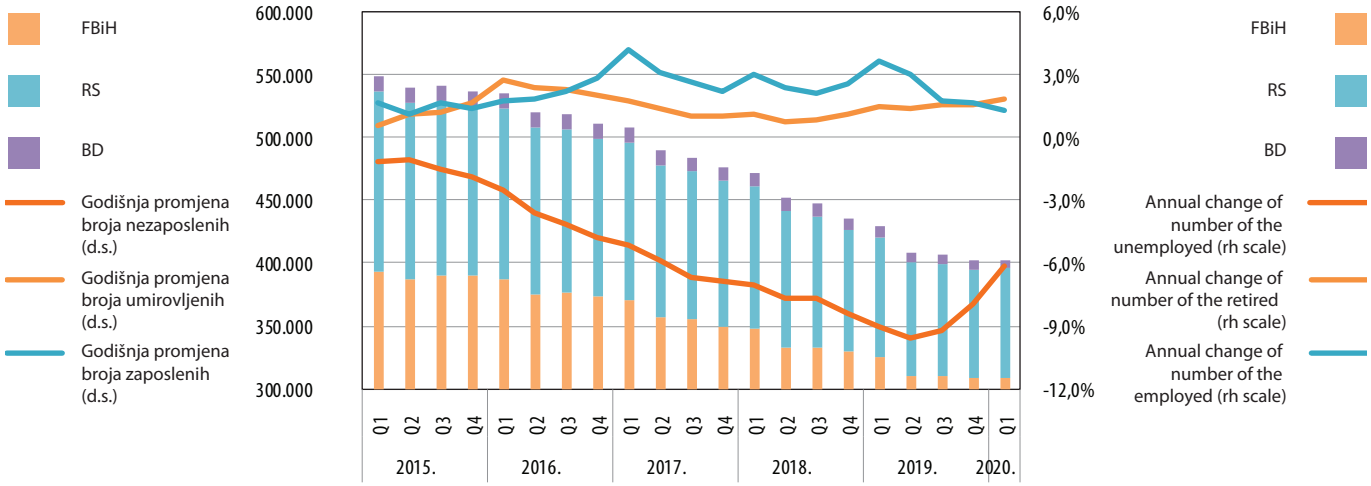

Izvor: BHAS, Agencija za rad i zapošljavanje BiH, Federalni fond PIO, Fond penzijsko-invalidskog osiguranja RS.

Source: BHAS, BH Labour and Employment Agency, PDI Federal Fund, RS Pension-Disability Insurance Fund

Grafikon 2.11: Budžetski deficit penzionih fondova, u % BDP-a

Graph 2.11: Budget Deficit of Pension Funds, GDP %

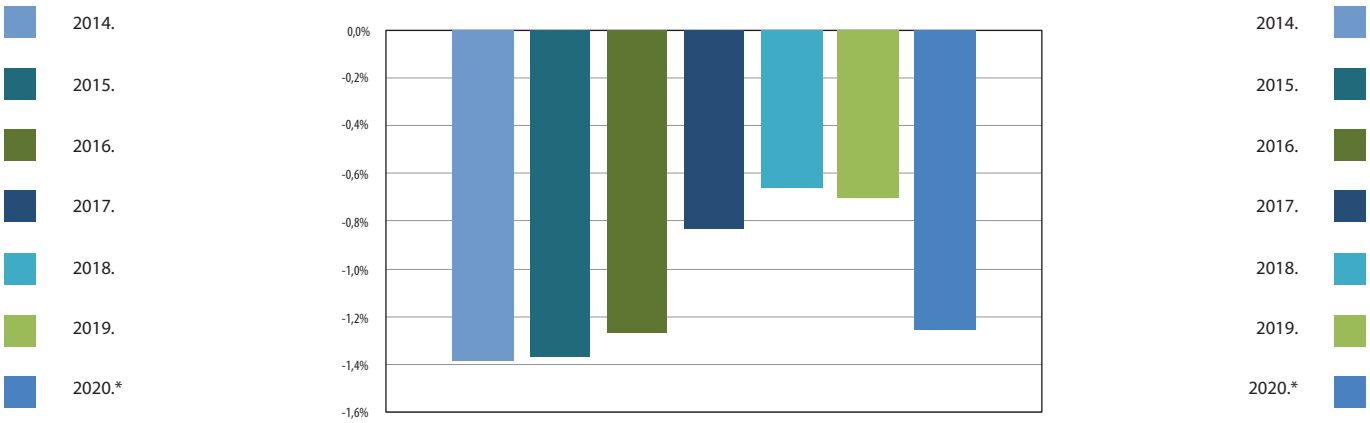

Izvor: Federalni fond PIO, Fond penzijsko-invalidskog osiguranja RS, Porezna uprava FBiH.
Napomena: BDP za 2020. godinu predstavlja vrijednost iz prvog kvartala prethodne godine.

Source: PDI Federal Fund, RS Pension-Disability Insurance Fund, FBH Taxation Authority.
Note: GDP 2020 represents the value from the first quarter of the previous year.

U odnosu na prethodni kvartal primjetan je blagi rast broja zaposlenih osoba u prvom kvartalu, prvenstveno

Compared to the previous quarter, a slow growth of the number of employees was evident in the first quarter, mainly

2.4 Plaće i zaposlenost

Trendovi kretanja pokazatelja na tržištu rada ukazuju na stagniranje broja nezaposlenih osoba (grafikon 2.10) koji će se rapidno povećati u narednom izvještajnom razdoblju. Službeni podaci enitetskih poreznih uprava ukazuju na značajan rast nezaposlenosti početkom drugog tromjesečja, koji je posebice izražen u uslužnom sektoru. Kontinurani rast broja umirovljenika, uz značajan pad broja zaposlenih osoba, u narednom razdoblju će stvoriti još veći pritisak na entitetske proračune (grafikon 2.11). Očekivani pad BDP-a u prvom tromjesečju na godišnjoj razini će dodatno povećati projicirani deficit, koji je već značajno uvećan u odnosu na protekle tri godine.

2.4 Плате и запосленост

Трендови кретања показатеља на тржишту рада указују на стагнирање броја незапослених лица (графикон 2.10) који ће се рапидно повећати у наредном извјештајном периоду. Службени подаци енитетских порезних управа указују на значајан раст незапослености почетком другог квартала, који је нарочито изражен у услужном сектору. Континурани раст броја пензионера, уз значајан пад броја запослених лица, у наредном периоду ће створити још већи притисак на ентитетске буџете (графикон 2.11). Очекивани пад БДП-а у првом кварталу на годишњем нивоу ће додатно повећати пројицирани дефицит, који је већ значајно увећан у односу на протекле три године.

Grafikon 2.10: Broj nezaposlenih osoba i godišnje promjene na tržištu rada

Графикон 2.10: Број незапослених лица и годишње промјене на тржишту рада

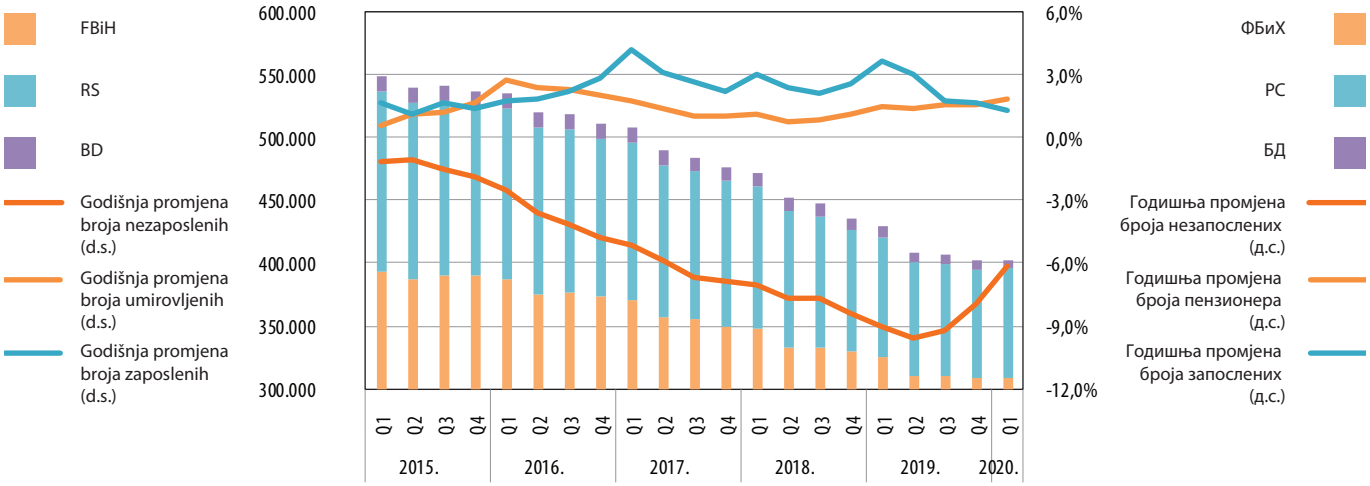

Izvor: BHAS, Agencija za rad i zapošljavanje BiH, Federalni fond PIO/MIO, Fond Penzijskog-Invalidskog osiguranja RS. Извор: БХАС, Агенција за рад и запошљавање БиХ, Федерални фонд ПИО, Фонд пензијско-инвалидског осигурања РС.

Grafikon 2.11: Proračunski deficit mirovinskih fondova, u % BDP-a

Графикон 2.11: Буџетски дефицит пензионих фондова, у % БДП-а

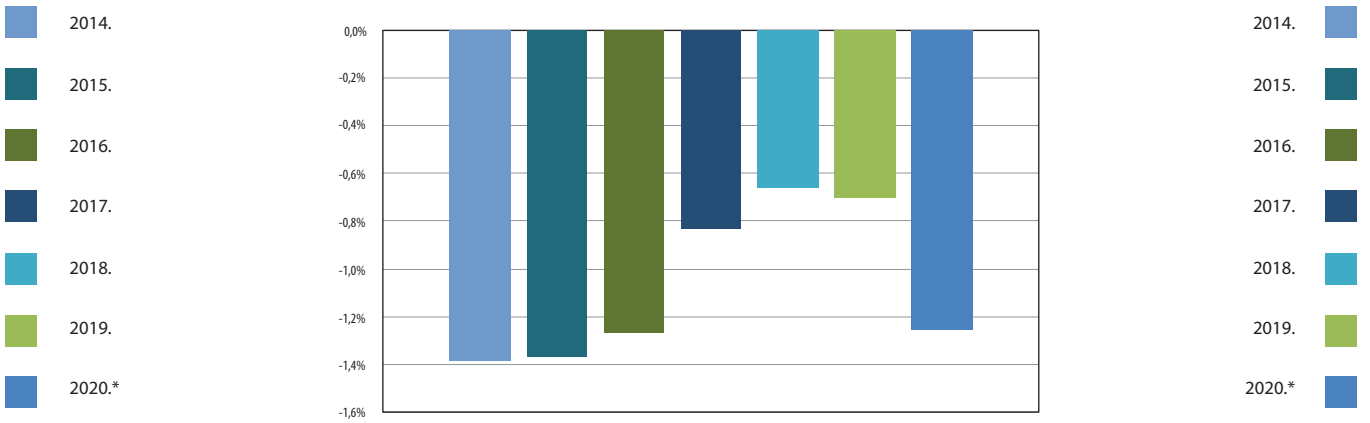

Izvor: Federalni fond PIO/MIO, Fond Penzijskog-Invalidskog osiguranja RS,Porezna uprava FBiH.
Napomena: BDP za 2020. godinu predstavlja vrijednost iz prvog tromjesečja prethodne godine.

Извор: Федерални фонд ПИО, Фонд пензијско-инвалидског осигурања РС, Пореска управа ФБиХ.
Напомена: БДП за 2020. годину представља вриједност из првог квартала претходне године.

U odnosu na prethodno tromjesečje primjetan je blagi rast broja zaposlenih osoba u prvom tromjesečju, prvenstveno

У односу на претходни квартал примјетан је благи раст броја запослених лица у првом кварталу, првенствено

slijedom povećanja zaposlenosti u djelatnostima trgovine te hotelijerstva i ugostiteljstva (grafikon 2.12). Navedeni rast je ostvaren u prva dva mjeseca godine, dok je u martu primjetan blagi pad broja zaposlenih osoba, što ukazuje kako će se stvarni uticaj krize izazvane koronavirusom primijetiti tek u narednom periodu.

due to the increase of employment in the activities of trade, hotel and catering industry (Graph 2.12). The mentioned growth was recorded in the first two months of the year, while in March, the number of employees went down slowly, indicating that the actual effect of the corona crisis would be observed as early as in the period ahead.

Grafikon 2.12: Doprinos kvartalnom rastu zaposlenih po djelatnostima

Graph 2.12: Contribution to the Quarter Growth of the Employed per Activities

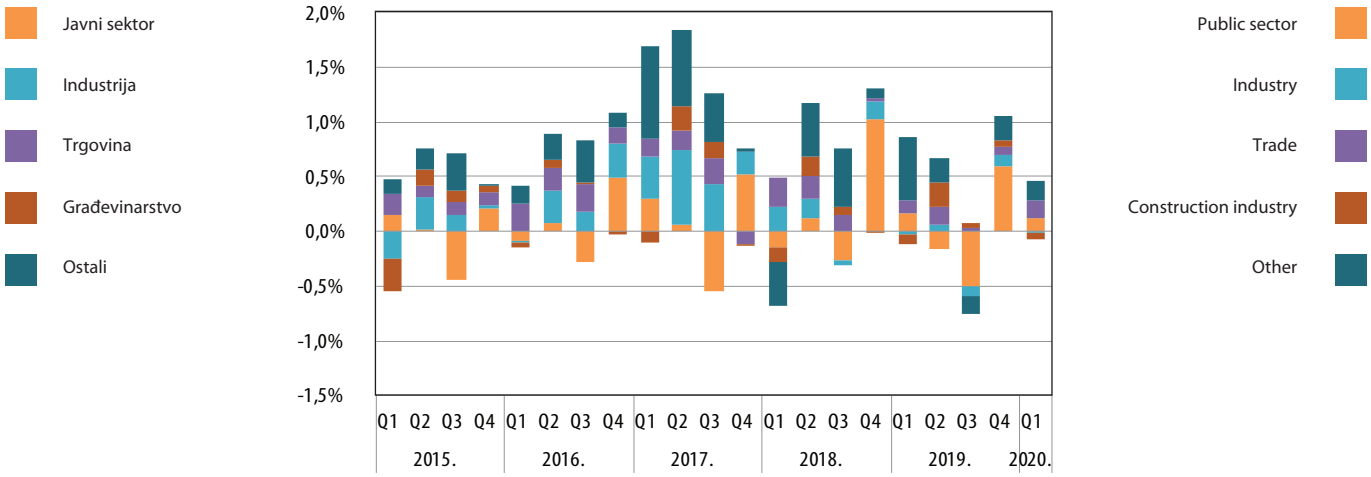

Izvor: BHAS Source: BHAS.

U prvom kvartalu nastavljen je rast nominalnih plata, koji je čak evidentiran i na kraju marta, bez obzira što je rad bio obustavljan u znatnom broju djelatnosti (grafikon 2.12). Imajući u vidu stagniranje prosječnih potrošačkih cijena, u posljednje vrijeme realne neto plate su izjednačene s nominalnim platama, dok na drugoj strani, realne plate izračunate na bazi deflatora su značajno niže od prosječnih nominalnih plata. Godišnji rast plata zabilježen je u gotovo svim djelatnostima tokom izvještajnog perioda, s tim da je najizraženiji rast zabilježen u umjetnosti i zabavi te hotelijerstvu i ugostiteljstvu, odnosno u djelatnostima koje u narednom periodu očekuju bitni poslovni izazovi (grafikon 2.13).

During the first quarter, the growth of nominal wages was continued, which was even recorded in the end of March, regardless of the halted operations in a significant number of activities (Graph 2.12). Having in mind the average consumer prices stagnation, real net wages have recently become equal with nominal wages, while on the other hand, real wages calculated on the deflator basis were significantly lower than the average nominal wages. The annual growth of wages was recorded in almost all the activities during the reporting period, with the strongest growth recorded in art and entertainment, and hotel and catering industry, i.e. the activities to be faced with considerable business challenges in the period ahead (Graph 2.13).

Grafikon 2.13: Kretanje prosječnih plata na kvartalnom nivou

Graph 2.13: Trends of Average Wages at Quarter Level

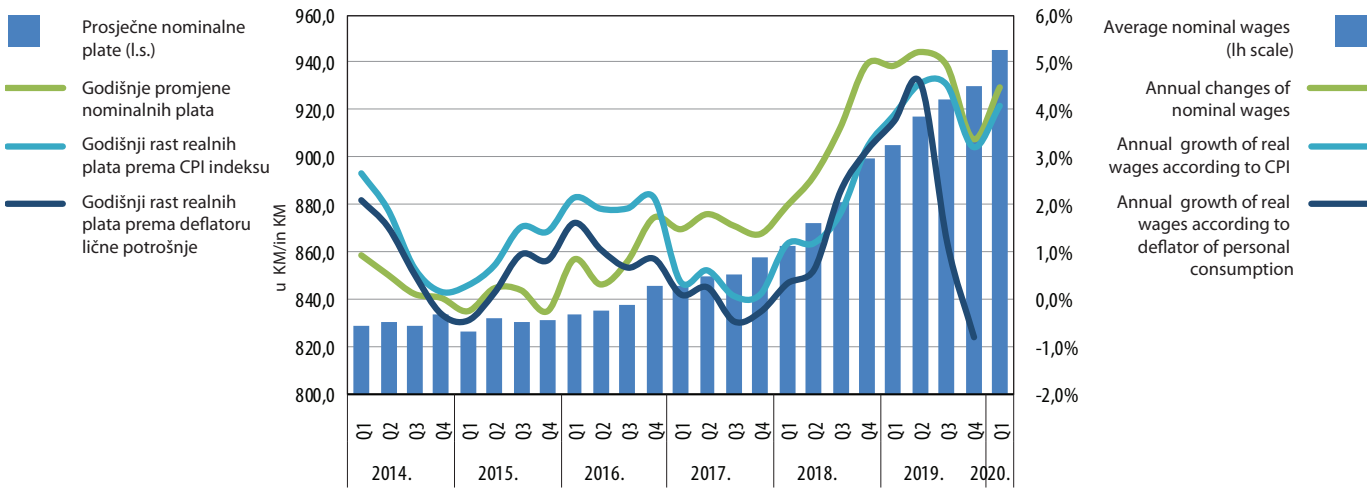

Izvor: BHAS Source: BHAS.

slijedom povećanja zaposlenosti u djelatnostima trgovine te hotelijerstva i ugostiteljstva (grafikon 2.12). Navedeni rast je ostvaren u prva dva mjeseca godine, dok je u ožujku primjetan blagi pad broja zaposlenih osoba, što ukazuje kako će se stvarni utjecaj krize izazvane koronavirusom primijetiti tek u narednom razdoblju.

Grafikon 2.12: Doprinos tromjesečnom rastu zaposlenih po djelatnostima

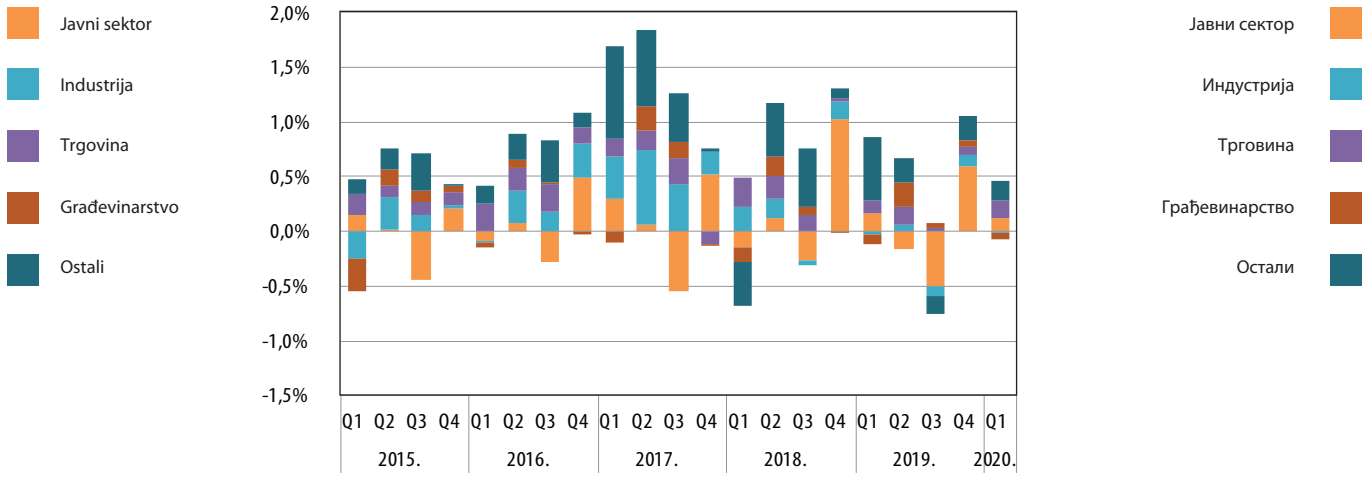

Izvor: BHAS. Извор: БХАС

У првом кварталу настављен је раст номиналних плата, који је чак евидентиран и на крају марта, без обзира што је рад био обустављан у знатном броју дјелатности (графикон 2.12). Имајући у виду стагнирање просјечних потрошачких цијена, у посљедње вријеме реалне нето плате су изједначене с номиналним платама, док на другој страни, реалне плате израчунате на бази дефлатора су значајно ниже од просјечних номиналних плата. Годишњи раст плата забиљежен је у готово свим дјелатностима током извјештајног периода, с тим да је најизраженији раст забиљежен у умјетности и забави те хотелијерству и угоститељству, односно у дјелатностима које у наредном периоду очекују битни пословни изазови (графикон 2.13).

Графикон 2.12: Допринос кварталном расту запослених по дјелатностима

U prvom tromjesečju nastavljen je rast nominalnih plaća, koji je čak evidentiran i na kraju ožujka, bez obzira što je rad bio obustavljan u znatnom broju djelatnosti (grafikon 2.12). Imajući u vidu stagniranje prosječnih potrošačkih cijena, u posljednje vrijeme realne neto plaće su izjednačene s nominalnim plaćama, dok na drugoj strani, realne plaće izračunane na bazi deflatora su značajno niže od prosječnih nominalnih plaća. Godišnji rast plaća zabilježen je u gotovo svim djelatnostima tijekom izvještajnog razdoblja, s tim da je najizraženiji rast zabilježen u umjetnosti i zabavi te hotelijerstvu i ugostiteljstvu, odnosno u djelatnostima koje u narednom razdoblju očekuju bitni poslovni izazovi (grafikon 2.13).

Grafikon 2.13: Kretanje prosječnih plaća na tromjesečnoj razini

Графикон 2.13: Кретање просјечних плата на кварталном нивоу

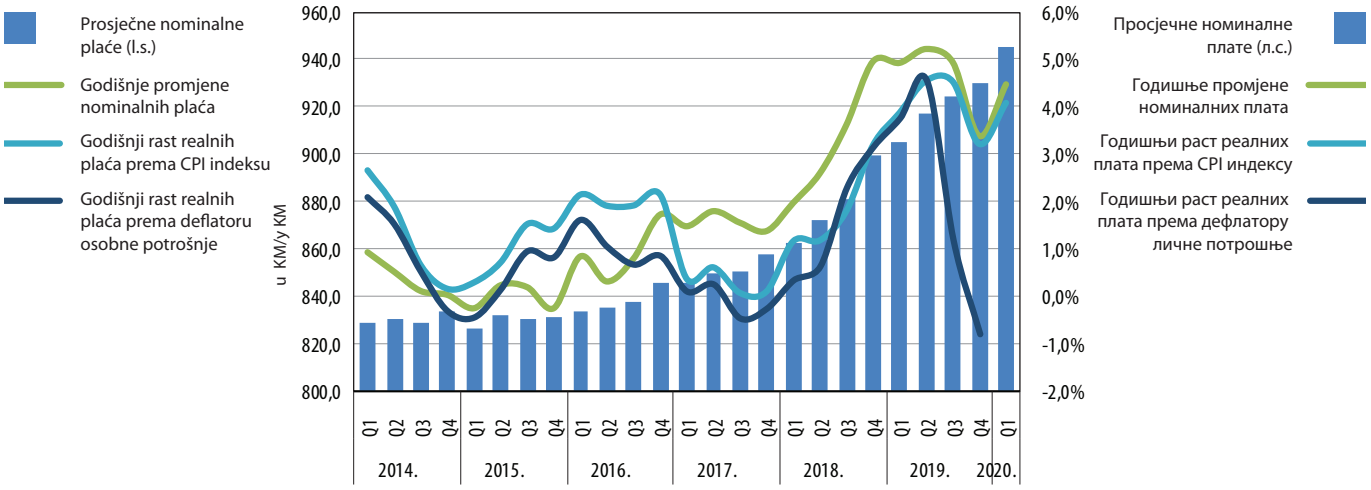

Izvor: BHAS. Извор: БХАС

Grafikon 2.14: Godišnji rast prosječnih plata po aktivnostima

Graph 2.14: Annual Growth of Average Wages per Activities

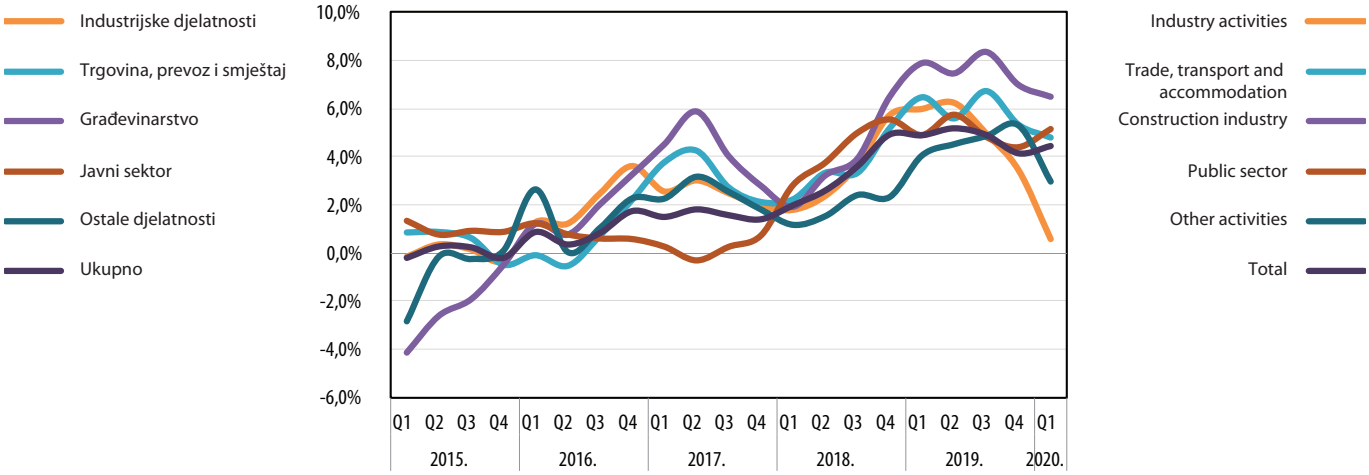

Izvor: BHAS, CBBiH. Napomena: Prosječana godišnja plata po grupi djelatnosti podrazumijeva ponderisani prosjek, a kao ponder korišteni su podaci o broju zaposlenih.

Source: BHAS, CBBH. Note: Average annual wage per group of activities includes the weighted average value, with the data on the number of employees used as weight.

Prema posljednjim podacima, ukupna produktivnost na kraju četvrtog kvartala bilježi znatno niži rast u odnosu na rast plata (grafikon 2.14). Ukoliko se posmatra po djelatnostima, sektor trgovine, distribucije i smještaja te javni sektor bilježe zapaženiji rast produktivnosti. Na drugoj strani, industrijske djelatnosti te građevinarstvo bilježe pad produktivnosti na godišnjem nivou.

According to the latest data, the growth of the overall productivity in the end of the fourth quarter was significantly lower compared to the growth of wages (Graph 2.14). Observing the activities, stronger productivity increases were recorded in the sector of trade, distribution and warehousing, and also public sector. On the other hand, industrial activities, as well as construction recorded productivity decreases at the annual level.

Grafikon 2.15: Godišnji rast produktivnosti po aktivnostima

Graph 2.15: Annual Growth of Productivity per Activities

Izvor: BHAS, CBBiH

Source: BHAS, CBBH

Grafikon 2.14: Godišnji rast prosječnih plaća po aktivnostima

Графикон 2.14: Годишњи раст просјечних плата по активностима

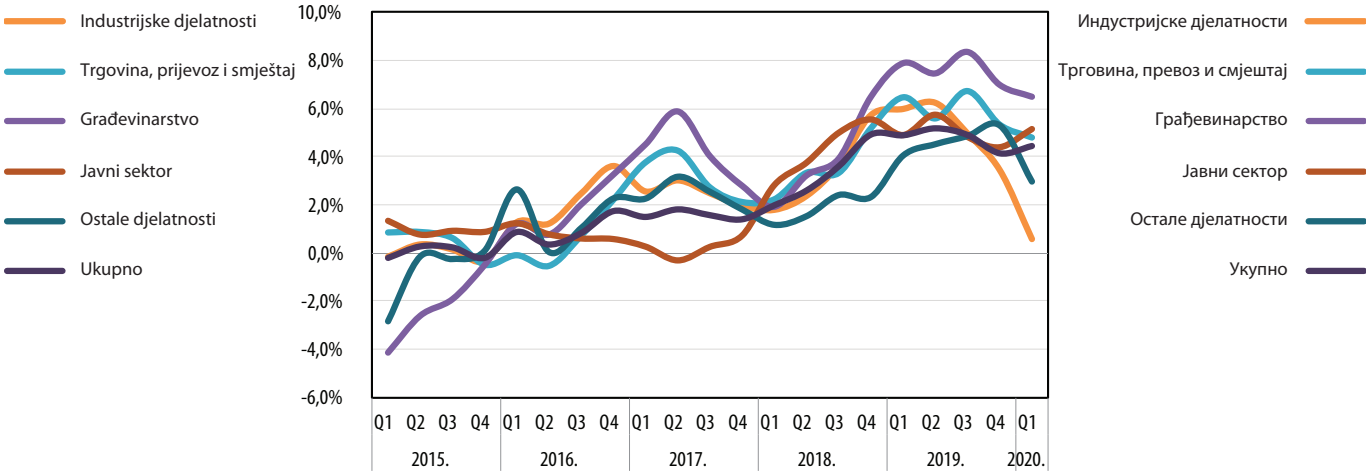

Izvor: BHAS, CBBiH. Napomena: Prosječana godišnja plaća po grupi djelatnosti podrazumijeva ponderirani prosjek, a kao ponder korišteni su podaci o broju zaposlenih.

Извор: БХАС, ЦББиХ. Напомена: Просјечана годишња плата по групи дјелатности подразумијева пондерисани просјек, а као пондер кориштени су подаци о броју запослених.

Prema posljednjim podacima, ukupna produktivnost na kraju četvrtog tromjesečja bilježi znatno niži rast u odnosu na rast plaća (grafikon 2.14). Ukoliko se promatra po djelatnostima, sektor trgovine, distribucije i smještaja te javni sektor bilježe zapaženiji rast produktivnosti. Na drugoj strani, industrijske djelatnosti te građevinarstvo bilježe pad produktivnosti na godišnjoj razini.

Према посљедњим подацима, укупна продуктивност на крају четвртог квартала биљежи знатно нижи раст у односу на раст плата (графикон 2.14). Уколико се посматра по дјелатностима, сектор трговине, дистрибуције и смјештаја те јавни сектор биљеже запаженији раст продуктивности. На другој страни, индустријске дјелатности те грађевинарство биљеже пад продуктивности на годишњем нивоу.

Grafikon 2.15: Godišnji rast produktivnosti po aktivnostima

Графикон 2.15: Годишњи раст продуктивности по активностима

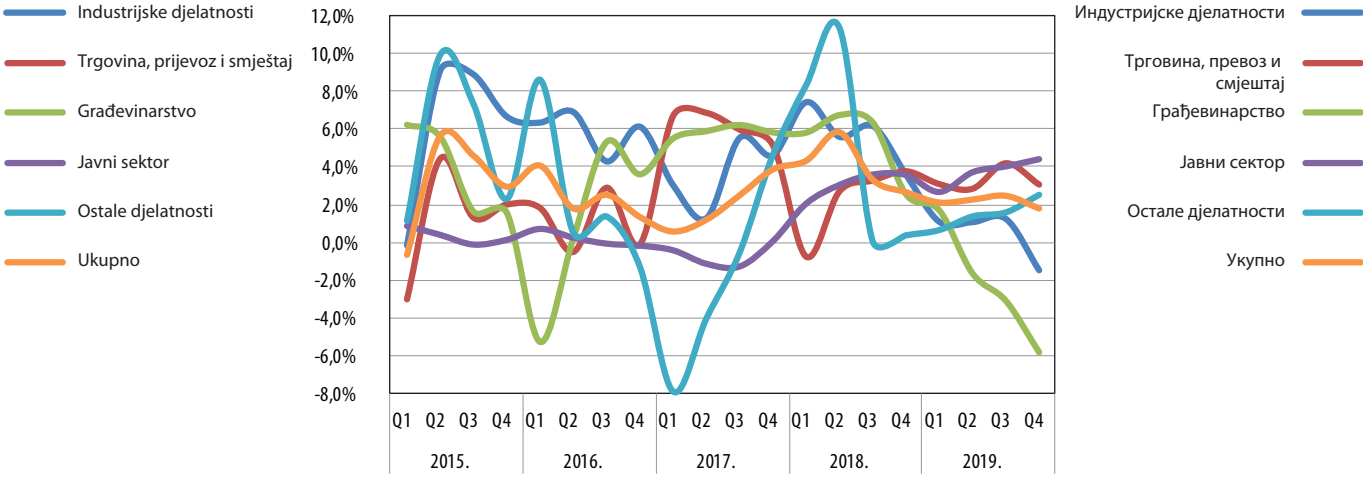

Izvor: BHAS, CBBiH

Извор: БХАС, ЦББиХ

3. FINANSIJSKI SEKTOR

Uprkos vanrednim okolnostima usljed proglašenja pandemije, u prvom kvartalu 2020. godine nije bilo naznaka narušavanja likvidnosne pozicije banaka. Nije zabilježena promjena preferencija domaćih deponenata u korist sidrene valute. U skladu s okolnostima, politika obavezne rezerve je ostala nepromijenjena u svim njenim segmentima. Na kvartalnom nivou je došlo do pada i kredita i depozita, kao i do usporavanja kreditnog rasta. Indeksi na bh. berzama su u padu, a na primarnom tržištu javnog duga entiteta stope prinosa nisu mijenjane.

3.1 Devizne rezerve i monetarna kretanja

Neto devizne rezerve su iznosile 12,46 milijardi KM na kraju marta. U odnosu na decembar 2019. godine, smanjene su za 136,7 miliona KM, ali kvartalno smanjenje nije neuobičajeno za prvi kvartal. Obično je uzrokovano manje obnovljenom dospjelom stranom pasivom banaka, a ove godine je u prvom kvartalu servisirano oko 41 milion KM dospjelog stranog duga više od novog inostranog zaduženja sektora vlade. U odnosu na mart 2019. godine, neto devizne rezerve su porasle za 987,1 milion KM.

Prema privremenom izvještaju o aranžmanu valutnog odbora, devizne rezerve CBBiH su na dan 31.03.2020. godine premašile pasivu CBBiH za 797,3 miliona KM. Pokriće monetarne pasive deviznim rezervama CBBiH je iznosilo 106,85%.

Promjene na stanju računa komercijalnih banaka kod CBBiH su do kraja 2019. godine, u najvećoj mjeri, uzrokovale promjene u rezervnom novcu[2]. Zbog pandemije COVID-19, u martu su se desile značajne promjene u strukturi rezervnog novca, što je uzrokovalo neuobičajene promjene u komponentama rezervnog novca u odnosu na četvrti kvartal 2019. godine (grafikon 3.1 ispod). U odnosu na kraj decembra 2019. godine, na kraju marta je rezervni novac bio niži za 77 miliona KM (-70 b.p). Međutim, u martu je zabilježeno vanredno veliko smanjenje depozita banaka kod CBBiH i rast gotovine izvan monetarnih vlasti približnog intenziteta. Pri tome, bitno je napomenuti da je količina KM u trezorima banaka u martu, u odnosu na decembar 2019. godine, bila viša za 130 miliona KM. Samo u martu je povećanje iznosilo 104 miliona KM.

[2] Rezervi novac ne predstavlja ukupne obaveze centralne banke, ali svakako da jeste njihov najznačajniji dio (vidjeti tabelu 11). Dvije stavke koje su također kontrastavke deviznih rezervi, a koje ne ulaze u sastav rezervnog novca, su depoziti centralne vlade te dionice i drugi kapital. Depoziti centralne vlade kod CBBiH su u martu, u odnosu na decembar 2019. godine, bili niži za 85,3 miliona KM.

3. FINANCIAL SECTOR

Despite the extraordinary circumstances due to the declaration of a pandemic, there were no indications of deterioration in the banks' liquidity in 1Q 2020. No change in preferences was recorded among the domestic deponents in favour of the anchor currency. In accordance with the circumstances, the required reserve policy has remained unchanged in all of its segments. On a quarterly basis, there was a decline both both in loans and deposits as well as slowdown in the credit growth. The indices on the BH stock exchanges are in decline, while in the primary market of the entities' public debt, the yield rates have remained unchanged.

3.1 Foreign exchange reserves and monetary trends

The net foreign exchange reserves at the end of March amounted to KM 12.46 billion. Compared to December 2019, they decreased by KM 136.7 million, however the quarterly decrease is not unusual for the first quarter. This is usually caused by a less renewed foreign liabilities of banks matured for payment. In 1Q 2020, about KM 41 million of matured foreign debt was serviced, more than the new foreign borrowings of the government sector. Compared to March 2019, the net foreign exchange reserves increased by KM 987.1 million.

According to the temporary report on the currency board arrangement, the CBBH foreign exchange reserves as of 31 March 2020 exceeded the CBBH liabilities by KM 797.3 million. The coverage of the monetary liabilites with the CBBH foreign exchange reserves was 106.85%.

Until the end of 2019, the changes in the balances of commercial banks' accounts with the CBBH mainly brought about changes in the reserve money[2]. Due to the COVID-19 pandemic, significant changes occured in the structure of the reserve money in March, which has caused uncommon changes in the reserve money components compared to the fourth quarter of 2019 (Graph 3.1 below). Compared to the end of December 2019, the reserve money at the end of March was lower by KM 77 million (-70 bp). However, in March, there was an extremly high decrease of banks' deposits with the CBBH and increase of cash outside monetary authorities almost with the same intensity. It is important to mention that the quantity of KM in the banks' vaults in March was higher by KM 130 million compared to December 2019. Only in March the increase was KM 104 million.

[2] The reserve money does not represent the total liabilities of the central banak but it certainly is one of its most significant parts (see Table 11). Two other items which are also contrary to the item of foreign exchange reserves, but do not compose the reserve money, are the central government deposits, and shares and other capital. The central government deposits with the CBBH in March were lower by KM 85.3 million compared to December 2019

3. FINANCIJSKI SEKTOR

Usprkos izvanrednim okolnostima usljed proglašenja pandemije, u prvom tromjesečju 2020. godine nije bilo naznaka narušavanja likvidnosne pozicije banaka. Nije zabilježena promjena preferencija domaćih deponenata u korist sidrene valute. U skladu s okolnostima, politika obvezne rezerve je ostala nepromijenjena u svim njenim segmentima. Na tromjesečnoj razini je došlo do pada i kredita i depozita, kao i do usporavanja kreditnog rasta. Indeksi na bh. burzama su u padu, a na primarnom tržištu javnog duga entiteta stope prinosa nisu mijenjane.

3.1 Devizne rezerve i monetarna kretanja

Neto devizne rezerve su iznosile 12,46 milijardi KM na kraju ožujka. U odnosu na prosinac 2019. godine, smanjene su za 136,7 milijuna KM, ali tromjesečno smanjenje nije neuobičajeno za prvo tromjesečje. Obično je uzrokovano manje obnovljenom dospjelom stranom pasivom banaka, a ove godine je u prvom tromjesečju servisirano oko 41 milijun KM dospjelog stranog duga više od novog inozemnog zaduženja sektora vlade. U odnosu na ožujak 2019. godine, neto devizne rezerve su porasle za 987,1 milijun KM.

Prema privremenom izvješću o aranžmanu valutnog odbora, devizne rezerve CBBiH su na dan 31.03.2020. godine premašile pasivu CBBiH za 797,3 milijuna KM. Pokriće monetarne pasive deviznim rezervama CBBiH je iznosilo 106,85%.

Promjene na stanju računa komercijalnih banaka kod CBBiH su do kraja 2019. godine, u najvećoj mjeri, uzrokovale promjene u rezervnom novcu[2]. Zbog pandemije COVID-19, u ožujku su se dogodile značajne promjene u strukturi rezervnog novca, što je uzrokovalo neuobičajene promjene u komponentama rezervnog novca u odnosu na četvrto tromjesečje 2019. godine (grafikon 3.1 ispod). U odnosu na kraj prosinca 2019. godine, na kraju ožujka je rezervni novac bio niži za 77 milijuna KM (-70 b.b). Međutim, u ožujku je zabilježeno izvanredno veliko smanjenje depozita banaka kod CBBiH i rast gotovine izvan monetarnih vlasti približnog intenziteta. Pri tome, bitno je napomenuti da je količina KM u trezorima banaka u ožujku, u odnosu na prosinac 2019. godine, bila viša za 130 milijuna KM. Samo u ožujku je povećanje iznosilo 104 milijuna KM.

[2] Rezervi novac ne predstavlja ukupne obveze središnje banke, ali svakako da jeste njihov najznačajniji dio (vidjeti tablicu 11). Dvije stavke koje su također kontrastavke deviznih rezervi, a koje ne ulaze u sastav rezervnog novca, su depoziti središnje vlade te dionice i drugi kapital. Depoziti središnje vlade kod CBBiH su u ožujku, u odnosu na prosinac 2019. godine, bili niži za 85,3 milijuna KM.

3. ФИНАНСИЈСКИ СЕКТОР

Упркос ванредним околностима усљед проглашења пандемије, у првом кварталу 2020. године није било назнака нарушавања ликвидносне позиције банака. Није забиљежена промјена преференција домаћих депонената у корист сидрене валуте. У складу с околностима, политика обавезне резерве је остала непромијењена у свим њеним сегментима. На квартално нивоу је дошло до пада и кредита и депозита, као и до успоравања кредитног раста. Индекси на бх. берзама су у паду, а на примарном тржишту јавног дуга ентитета стопе приноса нису мијењане.

3.1 Девизне резерве и монетарна кретања

Нето девизне резерве су износиле 12,46 милијарди КМ на крају марта. У односу на децембар 2019. године, смањене су за 136,7 милиона КМ, али квартално смањење није неуобичајено за први квартал. Обично је узроковано мање обновљеном доспјелом страном пасивом банака, а ове године је у првом кварталу сервисирано око 41 милион КМ доспјелог страног дуга више од новог иностраног задужења сектора владе. У односу на март 2019. године, нето девизне резерве су порасле за 987,1 милион КМ.

Према привременом извјештају о аранжману валутног одбора, девизне резерве ЦББиХ су на дан 31.03.2020. године премашиле пасиву ЦББиХ за 797,3 милиона КМ. Покриће монетарне пасиве девизним резервама ЦББиХ је износило 106,85%.

Промјене на стању рачуна комерцијалних банака код ЦББиХ су до краја 2019. године, у највећој мјери, узроковале промјене у резервном новцу[2]. Због пандемије КОВИД-19, у марту су се десиле значајне промјене у структури резервног новца, што је узроковало неуобичајене промјене у компонентама резервног новца у односу на четврти квартал 2019. године (графикон 3.1 испод). У односу на крај децембра 2019. године, на крају марта је резервни новац био нижи за 77 милиона КМ (-70 б.п). Међутим, у марту је забиљежено ванредно велико смањење депозита банака код ЦББиХ и раст готовине изван монетарних власти приближног интензитета. При томе, битно је напоменути да је количина КМ у трезорима банака у марту, у односу на децембар 2019. године, била виша за 130 милиона КМ. Само у марту је повећање износило 104 милиона КМ.

[2] Резерви новац не представља укупне обавезе централне банке, али с вакако да јесте њихов најзначајнији дио (видјети табелу 11). Двије ставке које су такође контраставке девизних резерви, а које не улазе у састав резервног новца, су депозити централне владе те акције и други капитал. Депозити централне владе код ЦББиХ су у марту, у односу на децембар 2019. године, били нижи за 85,3 милиона КМ.

Grafikon 3.1: Promjene u komponentama rezervnog novca u odnosu na kraj prethodnog kvartala

Graph 3.1: Changes in the Components of Reserve Money Compared to the End of Previous Quarter

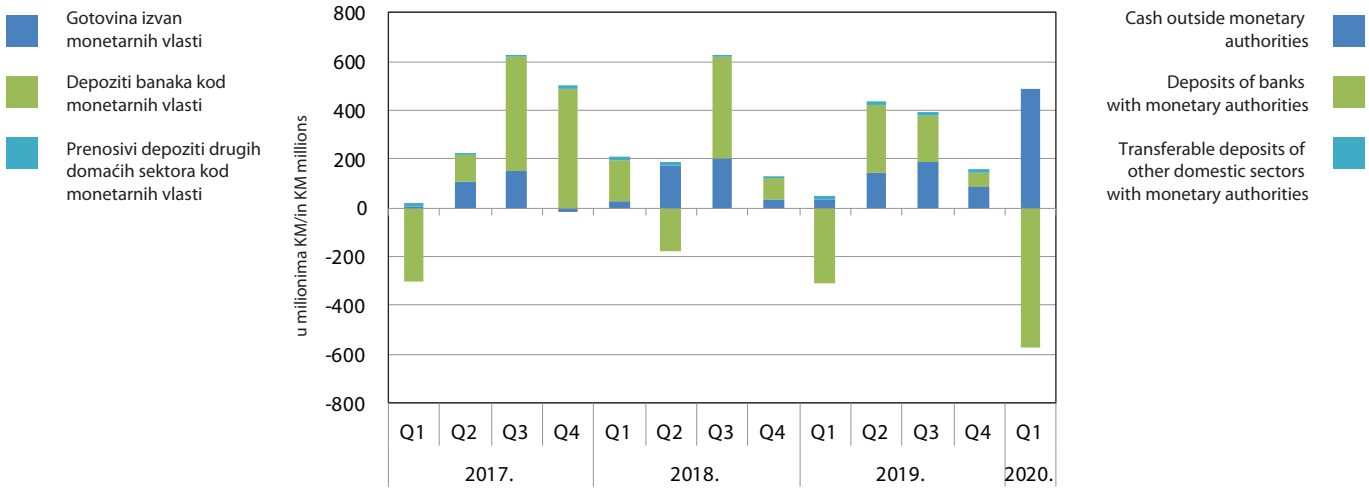

Izvor: Tabela 09

Source: Table 09

Prosječna osnovica za obračun obavezne rezerve u martu je bila viša od one u decembru 2019. godine te je smanjenje depozita banaka kod CBBiH uzrokovano smanjenjem viška iznad obavezne rezerve (potpoglavlje 3.2). Na osnovu podataka o održavanju obavezne rezerve po obračunskim periodima mogu se rekonstruisati razlozi za promjene u rezervnom novcu.

Smanjenje osnovice za obračun obavezne rezerve u posljednjoj dekadi marta, u odnosu na posljednju dekadu u februaru, odgovara zbiru smanjenja strane pasive i povećanja gotovine u stranim valutama u trezorima banaka između dva mjeseca. Smanjenje starne pasive nije znatno drugačije u odnosu na prvi kvartal 2019. godine, odnosno, vjerovatno se radi o redovnom dospijeću depozitima nerezidenata. Dodatno, komercijalne banke su, nesigurne u vezi s trajanjem vanredne situacije, popunile fizičke kapacitete vlastitih trezora KM i gotovinom u stranim valutama (prvenstveno eurom), a zahtjeve domaćih sektora za gotovinom do kraja marta su ispunjavali svakodnevnim povlačenjem gotovine iz CBBiH. Trend rasta gotovine u trezorima banaka je prisutan od 2019. godine, zbog dodatnog smanjenja stope naknade na višak iznad obavezne rezerve. Posljedično, smanjivala su se i stanja na računu rezervi kod CBBiH. Paralelno sa smanjenjem osnovice u stranoj valuti, zabilježen je porast osnovice u KM s valutnom klauzulom. Vjerovatno se radi o manjem broju klijenata čiji su inicijalni depoziti u KM indeksirani na inicijativu banaka, jer iz podataka o kamatnim stopama nema naznaka da se radi o sistemskom događaju. Preostali dio smanjenja osnovice za obračun obavezne rezerve u KM između posljednjih obračunskih perioda u martu i februaru, cca 200 miliona KM (blizu 1,5% depozita u domaćoj valuti), vjerovatno je povećana potreba za gotovinom dijelova stanovništva kojima je bilo zabranjeno kretanje u drugoj polovini marta, bojazni manjeg dijela stanovništva da depoziti neće biti dostupni u svakom momentu, ali i trošenja ušteđevine od strane onih koju su izgubili posao ili im je bilo zabranjeno da rade.

The average base for the calculation of the required reserve in March was higher than the one in December 2019, so the reduction of the banks' deposits with the CBBH was caused by the reduction of excess over the required reserve (sub-chapter 3.2). On the basis of data on the maintenance of required reserve by accounting periods, it is possible to reconstruct the reasons behind the changes in the reserve money.

The reduction of the base for the calculation of required reserve in the last decade of March, compared to the last decade of February, equals to the sum of reduced foreign liabilities and incerased cash in foreign currencies in the banks' vaults between two months. The reduction of foreign liabilities is not significantly different than it was in the first quarter of 2019, i.e. it is most probabaly the question of regular maturity of non-resident deposits. In addition, the commercial banks, being uncertain regarding the duration of the emergency situation, have filled the physical capacities of their vaults with cash in KM and foreign currency (primarily euro), and have met the requirements of the domestic sectors for cash received by the end of March through daily cash withdrawal from the CBBH. The growth trend of cash in the banks' vaults has been present since 2019 due to the additional reduction of the remuneration rate on the excess over the requred reserve. Consequently, there was a reduction in the reserve accounts balances with the CBBH. In parallel with the reduction of the base for foreign currency, a growth was recorded with the base in KM indexed in foreign currency. It is probably about a smaller number of clients whose initial deposits in KM were indexed on the banks' initiative because the data on interest rates do not indicate a systemic event. The remaining part of reduction of the base for calculation of required reserve in KM between the last accounting periods in March and February, approximately KM 200 million (about 1.5% of deposits in domestic currency) is most probably an increased need for cash of the population whose movement was banned in the second half of March, the fear present among the smaller part of the population that the deposits will not be available at all times, but also spending of savings by those who have either lost their jobs or were forbidden to work.

Grafikon 3.1: Promjene u komponentama rezervnog novca u odnosu na kraj prethodnog tromjesečja

Графикон 3.1: Промјене у компонентама резервног новца у односу на крај претходног квартала

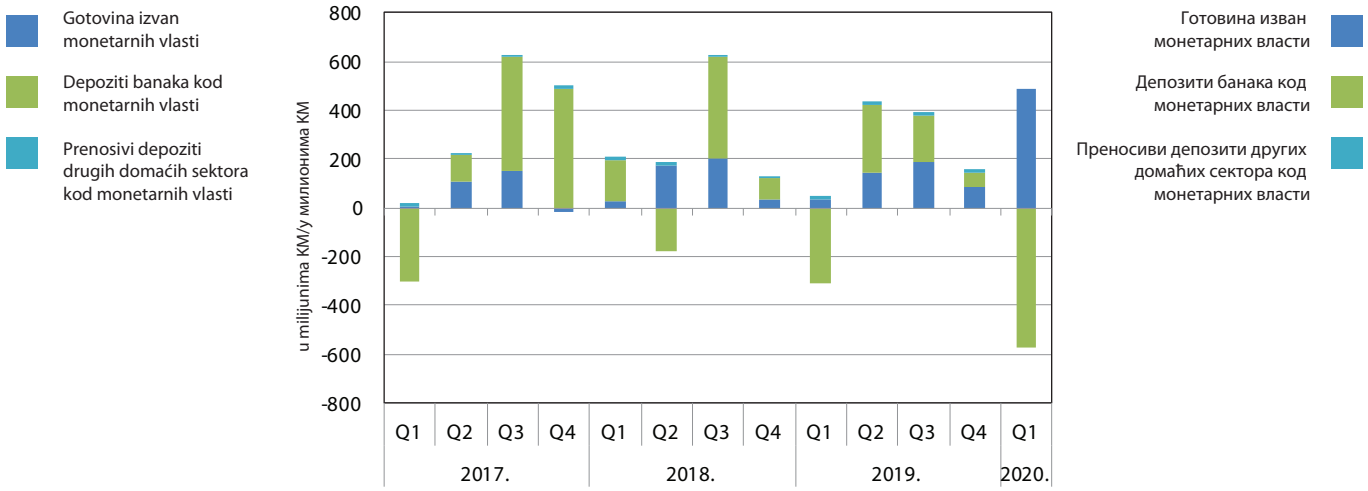

Izvor: Tablica 09

Извор: табела 09

Prosječna osnovica za obračun obvezne rezerve u ožujku je bila viša od one u prosincu 2019. godine te je smanjenje depozita banaka kod CBBiH uzrokovano smanjenjem viška iznad obvezne rezerve (potpoglavlje 3.2). Na temelju podataka o održavanju obvezne rezerve po obračunskim razdobljima mogu se rekonstruirati razlozi za promjene u rezervnom novcu.

Smanjenje osnovice za obračun obvezne rezerve u posljednjoj dekadi ožujka, u odnosu na posljednju dekadu u veljači, odgovara zbroju smanjenja strane pasive i povećanja gotovine u stranim valutama u trezorima banaka između dva mjeseca. Smanjenje strane pasive nije znatno drugačije u odnosu na prvo tromjesečje 2019. godine, odnosno, vjerojatno se radi o redovnom dospijeću depozitima nerezidenata. Dodatno, komercijalne banke su, nesigurne u vezi s trajanjem izvanredne situacije, popunile fizičke kapacitete vlastitih trezora KM i gotovinom u stranim valutama (prvenstveno eurom), a zahtjeve domaćih sektora za gotovinom do kraja ožujka su ispunjavali svakodnevnim povlačenjem gotovine iz CBBiH. Trend rasta gotovine u trezorima banaka je prisutan od 2019. godine, zbog dodatnog smanjenja stope naknade na višak iznad obvezne rezerve. Posljedično, smanjivala su se i stanja na računu rezervi kod CBBiH. Paralelno sa smanjenjem osnovice u stranoj valuti, zabilježen je porast osnovice u KM s valutnom klauzulom. Vjerojatno se radi o manjem broju klijenata čiji su inicijalni depoziti u KM indeksirani na inicijativu banaka, jer iz podataka o kamatnim stopama nema naznaka da se radi o sustavnom događaju. Preostali dio smanjenja osnovice za obračun obvezne rezerve u KM između posljednjih obračunskih razdoblja u ožujku i veljači, cca 200 milijuna KM (blizu 1,5% depozita u domaćoj valuti), vjerojatno je povećana potreba za gotovinom dijelova stanovništva kojima je bilo zabranjeno kretanje u drugoj polovici ožujka, bojazni manjeg dijela stanovništva da depoziti neće biti dostupni u svakom momentu, ali i trošenja ušteđevine od strane onih koju su izgubili posao, ili im je bilo zabranjeno da rade.

Просјечна основица за обрачун обавезне резерве у марту је била виша од оне у децембру 2019. године те је смањење депозита банака код ЦББиХ узроковано смањењем вишка изнад обавезне резерве (потпоглавље 3.2). На основу података о одржавању обавезне резерве по обрачунским периодима могу се реконструисати разлози за промјене у резервном новцу.

Смањење основице за обрачун обавезне резерве у посљедњој декади марта, у односу на посљедњу декаду у фебруару, одговара збиру смањења стране пасиве и повећања готовине у страним валутама у трезорима банака између два мјесеца. Смањење старне пасиве није знатно другачије у односу на први квартал 2019. године, односно, вјероватно се ради о редовном доспијећу депозитима нерезидената. Додатно, комерцијалне банке су, несигурне у вези с трајањем ванредне ситуације, попуниле физичке капацитете властитих трезора КМ и готовином у страним валутама (првенствено евром), а захтјеве домаћих сектора за готовином до краја марта су испуњавали свакодневним повлачењем готовине из ЦББиХ. Тренд раста готовине у трезорима банака је присутан од 2019. године, због додатног смањења стопе накнаде на вишак изнад обавезне резерве. Посљедично, смањивала су се и стања на рачуну резерви код ЦББиХ. Паралелно са смањењем основице у страној валути, забиљежен је пораст основице у КМ с валутном клаузулом. Вјероватно се ради о мањем броју клијената чији су иницијални депозити у КМ индексирани на иницијативу банака, јер из података о каматним стопама нема назнака да се ради о системском догађају. Преостали дио смањења основице за обрачун обавезне резерве у КМ између посљедњих обрачунских периода у марту и фебруару, цирка 200 милиона КМ (близу 1,5% депозита у домаћој валути), вјероватно је повећана потреба за готовином дијелова становништва којима је било забрањено кретање у другој половини марта, бојазни мањег дијела становништва да депозити неће бити доступни у сваком моменту, али и трошења уштеђевине од стране оних коју су изгубили посао или им је било забрањено да раде.

Iz navedenog je evidentno da, uprkos vanrednim okolnostima usljed proglašenja pandemije, nije zabilježena promjena preferencija domaćih deponenata u korist sidrene valute. CBBiH je ispunila sve zahtjeve banaka za izdavanjem gotovine u KM ili sidrenoj valuti.

Osim smanjenja prenosivih depozita u KM i povećanja gotovine izvan banaka, nisu zabilježena značajne promjene u ostalim komponentama monetarnih agregata (grafikon 3.2 ispod). Kako se radi o promjenama unutar monetarnog agregata M1, a rezervni novac je tek blago smanjen, monetarna multiplikacija je gotovo nepromijenjena u odnosu na prethodni period.

It is obvious that regardless the emergency situation due to the pandemic, no changes were recorded in the preferences of domestic deponents in favour of the anchor currency. The CBBH has met all the banks' requests for issuance of cash in KM or the anchor currency.

Apart from the reduction of transferable deposits in KM and the increase of cash outside banks, no significant changes were recorded in the other components of monetary aggregates (Graph 3.2 below). Since these are changes within the monetary aggregate M1, and the reserve money has descreased only slightly, the monetary multiplication has remained almost unchanaged compared to the previous period.

Grafikon 3.2: Promjene u monetarnim agregatima u odnosu na kraj četvrtog kvartala 2015. godine

Graph 3.2: Changes in the Monetary Aggregates Compared to the End of Quarter Fourth, 2015

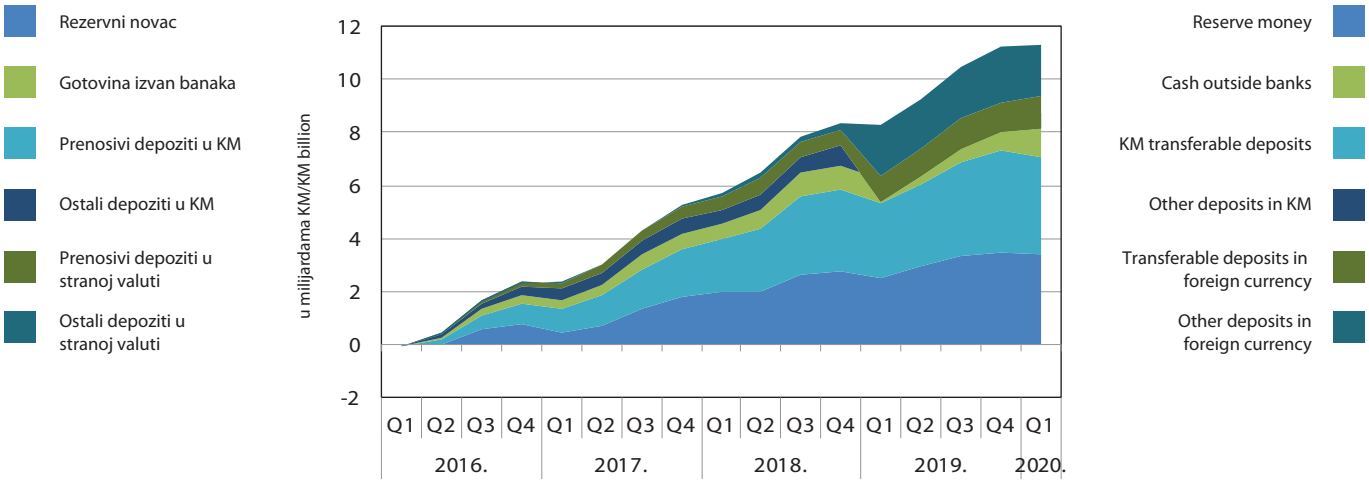

Izvor: Tabela 09

Source: Table 09

3.2 Obavezna rezerva

CBBiH je zadržala politiku obavezne rezerve nepromijenjenom u prvom kvartalu. Stopa obavezne rezerve iznosi 10%, a na obaveznu rezervu se primjenjuje stopa naknade od 0%. Stopa naknade na višak iznad obavezne rezerve je i dalje izjednačena s depozitnom stopom ECB-a, koja je nepromijenjena u odnosu na kraj četvrtog kvartala i iznosila je -50 b.p.

S uvođenjem vanrednih mjera u BiH usljed pandemije, osnovica za obračun obavezne rezerve je počela opadati. U trećem obračunskom periodu u martu, u odnosu na drugi, osnovica je smanjena za 177,3 miliona KM (0,65 procentnih poena) i iznosila je 27,05 milijardi KM. Kao što je pojašnjeno u potpoglavlju 3.1 iznad, nije bilo naznaka neuobičajeno velikih povlačenja depozita iz bankarskog sistema, bijega deponenata u sidrenu valutu ili vanrednih prekograničnih odliva sredstava kroz bankarski sektor. Posljedično, obavezna rezerva banaka je smanjena za 17,3 miliona KM.

Trend smanjenja viška iznad obavezne rezerve je prisutan još od početka februara, više od mjesec dana prije uvođenja vanrednih mjera zbog pandemije. Smanjenje viška iznad obavezne rezerve u prvom kvartalu djelimično je uslovljeno rastom tražnje za gotovinom od strane

3.2 Required reserve

The CBBH has retained its required reserve policy unchanged in the first quarter. The required reserve rate is 10% and the remuneration rate on required reserve is 0%. The remuneration rate on excess over the required reserve still equals to the ECB's deposit rate, which remained unchanaged compared to the end of the fourt quarter and stood at -50 bp.

With the introduction of emergency measures in BH due to the pandemic, the required reserve calculation base started to decline. In the third accounting period in March, compared to the second, the base was reduced by KM 177.3 million (0.65% pp) and amounted to KM 27.05 billion. As explained in the sub-section 3.1 above, there were no indications of unsually large withdrawal of deposits from the banking system, flight of depositors in the anchor currency or extraordinary cross-border outflows through the banking sector. Consequently, the banks' required reserve was reduced by KM 17.3 million.

The reduction trend of the excess over required reserve has been present since early February, more than a month before the introduction of emergency measures due to the pandemic. This reduction in the first quarter was partially caused by the increased household demand for cash in

Iz navedenog je evidentno da, usprkos izvanrednim okolnostima usljed proglašenja pandemije, nije zabilježena promjena preferencija domaćih deponenata u korist sidrene valute. CBBiH je ispunila sve zahtjeve banaka za izdavanjem gotovine u KM ili sidrenoj valuti.

Osim smanjenja prenosivih depozita u KM i povećanja gotovine izvan banaka, nisu zabilježena značajne promjene u ostalim komponentama monetarnih agregata (grafikon 3.2 ispod). Kako se radi o promjenama unutar monetarnog agregata M1, a rezervni novac je tek blago smanjen, monetarna multiplikacija je gotovo nepromijenjena u odnosu na prethodno razdoblje.

Из наведеног је евидентно да, упркос ванредним околностима усљед проглашења пандемије, није забиљежена промјена преференција домаћих депонената у корист сидрене валуте. ЦББиХ је испунила све захтјеве банака за издавањем готовине у КМ или сидреној валути.

Осим смањења преносивих депозита у КМ и повећања готовине изван банака, нису забиљежена значајне промјене у осталим компонентама монетарних агрегата (графикон 3.2 испод). Како се ради о промјенама унутар монетарног агрегата М1, а резервни новац је тек благо смањен, монетарна мултипликација је готово непромијењена у односу на претходни период.

Grafikon 3.2: Promjene u monetarnim agregatima u odnosu na kraj četvrtog tromjesečja 2015. godine

Графикон 3.2: Промјене у монетарним агрегатима у односу на крај четвртог квартала 2015. године

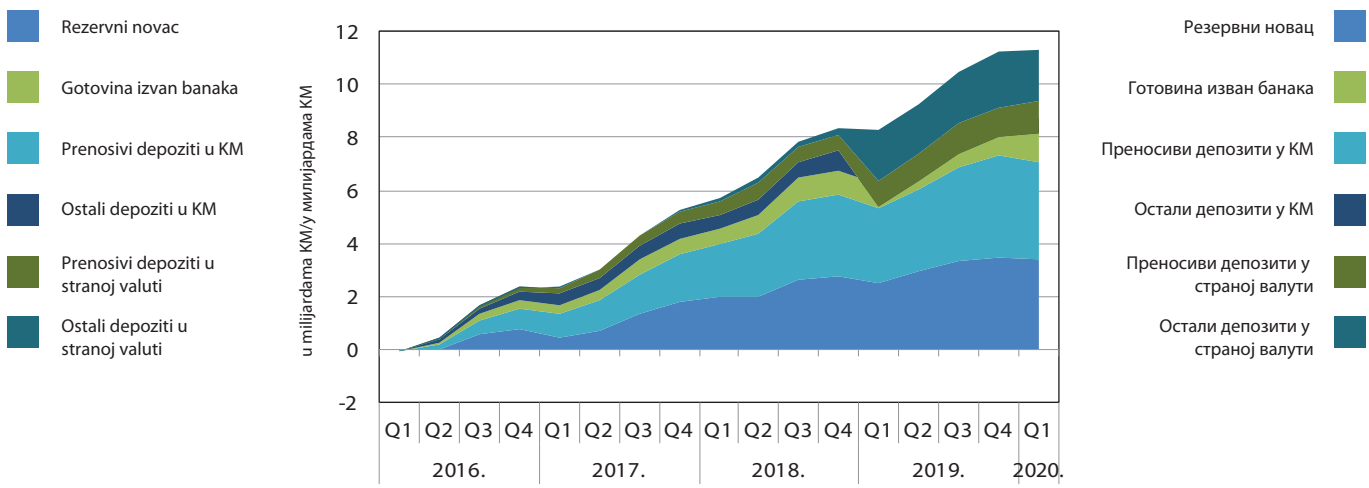

Izvor: Tablica 09

Извор: табела 09

3.2 Obvezna rezerva

CBBiH je zadržala politiku obvezne rezerve nepromijenjenom u prvom tromjesečju. Stopa obvezne rezerve iznosi 10%, a na obveznu rezervu se primjenjuje stopa naknade od 0%. Stopa naknade na višak iznad obvezne rezerve je i dalje izjednačena s depozitnom stopom ECB-a, koja je nepromijenjena u odnosu na kraj četvrtog tromjesečja i iznosila je -50 b.b.

S uvođenjem izvanrednih mjera u BiH usljed pandemije, osnovica za obračun obvezne rezerve je počela opadati. U trećem obračunskom razdoblju u ožujku, u odnosu na drugo, osnovica je smanjena za 177,3 milijuna KM (0,65 postotnih bodova) i iznosila je 27,05 milijardi KM. Kao što je pojašnjeno u potpoglavlju 3.1 iznad, nije bilo naznaka neuobičajeno velikih povlačenja depozita iz bankarskog sustava, bijega deponenata u sidrenu valutu ili izvanrednih prekograničnih odljeva sredstava kroz bankarski sektor. Posljedično, obvezna rezerva banaka je smanjena za 17,3 milijuna KM.

Trend smanjenja viška iznad obvezne rezerve je prisutan još od početka veljače, više od mjesec dana prije uvođenja izvanrednih mjera zbog pandemije. Smanjenje viška iznad obvezne rezerve u prvom tromjesečju djelomično je uvjetovano rastom tražnje za gotovinom od strane

3.2 Обавезна резерва

ЦББиХ је задржала политику обавезне резерве непромијењеном у првом кварталу. Стопа обавезне резерве износи 10%, а на обавезну резерву се примјењује стопа накнаде од 0%. Стопа накнаде на вишак изнад обавезне резерве је и даље изједначена с депозитном стопом ЕЦБ-а, која је непромијењена у односу на крај четвртог квартала и износила је -50 б.п.

С увођењем ванредних мјера у БиХ усљед пандемије, основица за обрачун обавезне резерве је почела опадати. У трећем обрачунском периоду у марту, у односу на други, основица је смањена за 177,3 милиона КМ (0,65 процентних поена) и износила је 27,05 милијарди КМ. Као што је појашњено у потпоглављу 3.1 изнад, није било назнака неуобичајено великих повлачења депозита из банкарског система, бијега депонената у сидрену валуту или ванредних прекограничних одлива средстава кроз банкарски сектор. Посљедично, обавезна резерва банака је смањена за 17,3 милиона КМ.

Тренд смањења вишка изнад обавезне резерве је присутан још од почетка фебруара, више од мјесец дана прије увођења ванредних мјера због пандемије. Смањење вишка изнад обавезне резерве у првом кварталу дјелимично је условљено растом тражње за готовином од стране становништва у

stanovništva u martu nakon izbijanja pandemije virusa. Grafikon 3.3 ispod ilustruje da je najveći dio smanjenja zabilježen u samo jednoj banci (31,82% od 527,7 miliona KM smanjenja u prvom u odnosu na četvrti kvartal 2019. godine). Pored toga, bitno je napomenuti, da banka ne pokazuje nikakve naznake problema s likvidnošću te da se, posebno u februaru, radi o kombinaciji efekata promjene regulatornih zahtjeva u pogledu rezervisanja i veće iskorištenosti postojećih fizičkih kapaciteta vlastitih trezora banke. U posljednjem obračunskom periodu u martu, višak iznad obavezne rezerve je iznosio 2,45 milijardi KM.

March due to the pandemic outbreak. Graph 3.3 below illustrates that the largest reduction was recorded only in one bank (31.82% out of KM 527.7 million reduction in the first quarter compared to the fourth quarter in 2019). In addition, it is important to mention that the bank showed no indications of liquidity problems, and that, particularly in February, it was a combination of the effects of changes in the regulatory requirements regarding provisions and greater use of the existing physical capacities of the bank's own vaults. In the last accounting period in March, the excess over the required reserve amounted to KM 2.45 billion.

Grafikon 3.3: Promjene u višku iznad obavezne rezerve u odnosu na prethodni mjesec, po bankama

Graph 3.3: Changes of the Excess Reserves Compared to the Previos Month, per Banks

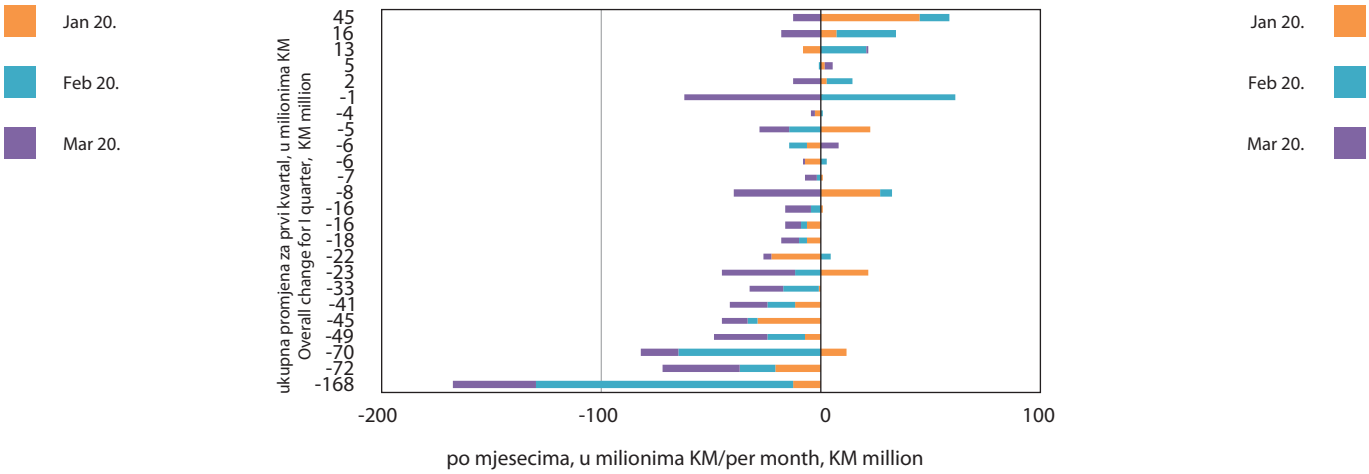

Izvor: Tabele 19, 20, 27 i vlastite kalkulacije

Source: Tables 19, 20, 27, and own calculations.

CBBiH je kontinuirano pratila stanja na računu rezervi po bankama od uvođenja vanrednog stanja. Kako nisu primjećeni vanredni pritisci na likvidnost banaka, stopa obavezne rezerve je zadržana nepromijenjenom. Snižavanje stope obavezne rezerve u okolnostima kada postoje značajni viškovi iznad obavezne rezerve, a stopa naknade na ta sredstva je negativna, samo bi rezultiralo višim viškom iznad obavezne rezerve. U konačnici, to bi značilo i višu naknadu koju bi banke plaćale CBBiH. Grafikon 3.4 ispod prikazuje da je, na kraju marta, višak iznad obavezne rezerve činio preko 30% od ukupnog stanja na računu rezervi za većinu banaka u sistemu. Pored toga, implicitna stopa obavezne rezerve, izračunata kao omjer prosječnog stanja na računu kod CBBiH, prema prosječnoj osnovici, iznosila je 19,1% u posljednjem obračunskom periodu u martu.

Since the introduction of the emergency situation, the CBBH has monitored continuously the reserve account balances by banks. Since no extraordinary pressures were noticed on the banks' liquidity, the Central Bank has retained the required reserve rate unchanged. Reducing the required reserve rate in circumstances when there are significant excess holdings over the required reserve, and when the relevant remuneration rate is negative, would only result in higher excess holdings above the required reserve. Ultimately, it would also mean higher rate to be paid by the banks to CBBH. Graph 3.4 below indicates that at the end of March the excess reserves accounted for over 30% of the total reserve account balances for the majority of banks in the system. In addition, the required reserve implicit rate calculated as the average account balances with the CBBH to the average base ratio amounted to 19.1% in the last accounting period in March.

stanovništva u ožujku nakon izbijanja pandemije virusa. Grafikon 3.3 ispod ilustrira da je najveći dio smanjenja zabilježen u samo jednoj banci (31,82% od 527,7 milijuna KM smanjenja u prvom u odnosu na četvrto tromjesečje 2019. godine). Pored toga, bitno je napomenuti, da banka ne pokazuje nikakve naznake problema s likvidnošću te da se, posebno u veljači, radi o kombinaciji učinaka promjene regulatornih zahtjeva u pogledu rezerviranja i veće iskorištenosti postojećih fizičkih kapaciteta vlastitih trezora banke. U posljednjem obračunskom razdoblju u ožujku, višak iznad obvezne rezerve je iznosio 2,45 milijardi KM.

марту након избијања пандемије вируса. Графикон 3.3 испод илуструје да је највећи дио смањења забиљежен у само једној банци (31,82% од 527,7 милиона КМ смањења у првом у односу на четврти квартал 2019. године). Поред тога, битно је напоменути, да банка не показује никакве назнаке проблема с ликвидношћу те да се, посебно у фебруару, ради о комбинацији ефеката промјене регулаторних захтјева у погледу резервисања и веће искоришћености постојећих физичких капацитета властитих трезора банке. У посљедњем обрачунском периоду у марту, вишак изнад обавезне резерве је износио 2,45 милијарди КМ.

Grafikon 3.3: Promjene u višku iznad obvezne rezerve u odnosu na prethodni mjesec, po bankama

Графикон 3.3: Промјене у вишку изнад обавезне резерве у односу на претходни мјесец, по банкама

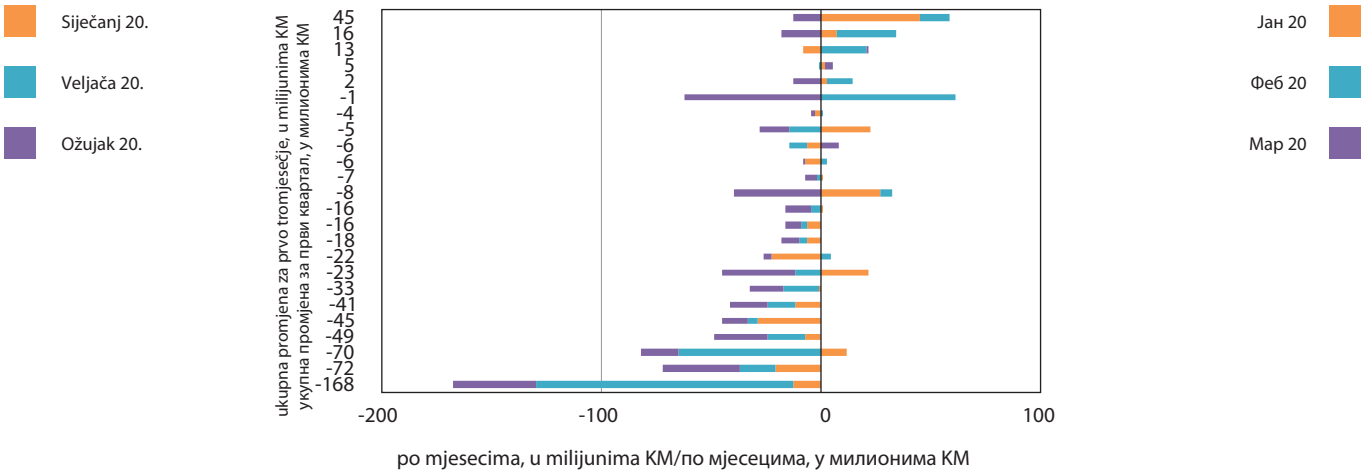

Izvor: Tablice 19, 20, 27 i vlastite kalkulacije

Извор: Табеле 19, 20, 27 и властите калкулације

CBBiH je kontinuirano pratila stanja na računu rezervi po bankama od uvođenja izvanrednog stanja. Kako nisu primjećeni izvanredni pritisci na likvidnost banaka, stopa obvezne rezerve je zadržana nepromijenjenom. Snižavanje stope obvezne rezerve u okolnostima kada postoje značajni viškovi iznad obvezne rezerve, a stopa naknade na ta sredstva je negativna, samo bi rezultiralo višim viškom iznad obvezne rezerve. U konačnici, to bi značilo i višu naknadu koju bi banke plaćale CBBiH. Grafikon 3.4 ispod prikazuje da je, na kraju ožujka, višak iznad obvezne rezerve činio preko 30% od ukupnog stanja na računu rezervi za većinu banaka u sustavu. Pored toga, implicitna stopa obvezne rezerve, izračunana kao omjer prosječnog stanja na računu kod CBBiH, prema prosječnoj osnovici, iznosila je 19,1% u posljednjem obračunskom razdoblju u ožujku.

ЦББиХ је континуирано пратила стања на рачуну резерви по банкама од увођења ванредног стања. Како нису примјећени ванредни притисци на ликвидност банака, стопа обавезне резерве је задржана непромијењеном. Снижавање стопе обавезне резерве у околностима када постоје значајни вишкови изнад обавезне резерве, а стопа накнаде на та средства је негативна, само би резултирало вишим вишком изнад обавезне резерве. У коначници, то би значило и вишу накнаду коју би банке плаћале ЦББиХ. Графикон 3.4 испод приказује да је, на крају марта, вишак изнад обавезне резерве чинио преко 30% од укупног стања на рачуну резерви за већину банака у систему. Поред тога, имплицитна стопа обавезне резерве, израчуната као омјер просјечног стања на рачуну код ЦББиХ, према просјечној основици, износила је 19,1% у посљедњем обрачунском периоду у марту.

Grafikon 3.4: Višak iznad obavezne rezerve u posljednjem obračunskom periodu u martu 2020. godine

Graph 3.4: Excess Reserves in the Last Accounting Period in March 2020

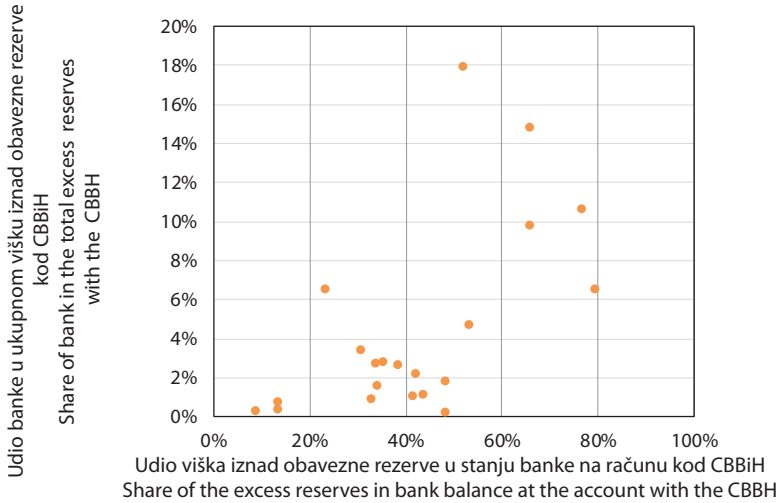

Izvor: CBBiH

Source: CBBH.

3.3 Aktivnosti komercijalnih banaka

U izvještajnom periodu je na kvartalnom nivou došlo do pada i kredita i depozita. Pad kredita je posljedica promjene bankarske regulative, ali i usporavanja kreditnog rasta uslijed rasta bankarskih rizika u uslovima pandemije. Uvođenje vanrednog stanja kao i ekonomsko-društvene mjere koje su u BiH i okruženju uvedene, uticalo je na pad depozitnog potencijala banaka. Indeksi na bh. berzama su pretežno u padu, a na tržištu javnog duga entiteta stope prinosa još uvijek nisu porasle, mada je primjetno smanjenje tražnje za emisijama javnog duga entiteta.

3.3.1 Krediti

Kao posljedica primjene nove regulative[3] početkom godine, kao i eksternog i internog šoka koji je prouzrokovala globalna pandemija, u prvom kvartalu kreditni rast je naglo opao. Izmjena u regulaciji kredita i pandemija su u značajno većoj mjeri uticali na kredite pravnim licima, a manje na kredite stanovništvu.

Kreditni rast po sektorima ekonomije je u prvom kvartalu 2020. godine značajno varirao, ali u prosjeku i na godišnjem i na kvartalnom nivou se desio izuzetno visok pad kreditne aktivnosti (grafikon 3.5). Od januara 2020. godine na snazi je nova bankarska regulativa po kojoj se svi krediti po kojima je izvršeno potpuno rezervisanje za očekivane kreditne gubitke u periodu od minimalno dvije godine i koje je banka proglasila dospjelim, isknjižavaju iz bilansa banaka u vanbilans. Usljed regulatornog efekta za mjesec dana su ukupni krediti smanjeni za 432 miliona KM, ili za 2,3% (1/2020 / 12/2019. godine). Ukupno stanje kredita na kraju marta 2020. godine je 20,49 milijardi KM, godišnja stopa rasta

[3] U skladu s Odlukom o upravljanju kreditnim rizikom i utvrđivanju očekivanih kreditnih gubitaka, komercijalne banke su od 1. januara 2020. godine izvršile preknjižavanje određenih potraživanja iz bilansa na vanbilansnu evidenciju, što se reflektovalo na smanjenje potraživanja u sektorima privatnih preduzeća i stanovništva.

3.3 Commercial banks' activities

A drop of both loans and deposits on a quarterly basis was recorded in the accounting period. The loans drop is a consequence of changes in the banking regulations, but also a slowdown in the credit growth trend due to the increasing banking risks in the circumstances of pandemic. The introduction of the state of emergency and the economic and social measures both in BH and its neighbouring countries has affected the decline of the banks' depository capacities. The indices on the BH stock exchanges are mainly in decline and the yield rates on the entities' public debt market are not yet on the rise, although a reduced demand for issues of the entities' public debt was recorded.

3.3.1 Loans

As a result of the new regulations [3] being implemented at the beginning of the year, as well as the external and internal shock caused by the global pandemic, the credit growth sharaply dropped in the first quarter. The chanages in loan regulations and the pandemic have significantly affected the corporate loans and to a lower extent the household loans.

The credit growth by economy sectors in Q1 2020 has varied significantly, but on average an extremely high decline of lending activities was recorded both at annual and quarterly basis (Graph 3.5). From January 2020, new banking regulations entered into force according to which all loans, under which full provisions for expected credit losses were made for a period of at least two years and which were declared matured by the bank, were written-off from the banks' balance sheet and transferred to the off-balance sheet records. Due to the regulatory effect, in a month, the total loans were reduced by KM 432 million or by 2.3% (1/2020 / 12/2019). At the end of March 2020, the total loan balance amounted to KM 20.49 billion, the annual growth rate (q/q-

[3] In accordance with the Decision on credit risk management and determination of expected credit losses, since 1 January 2020, the commercial banks have transferred certain receivables from the balance sheet to the off-balance sheet records, which was reflected in a reduction of receivables in the private companies and households sectors.

Grafikon 3.4: Višak iznad obvezne rezerve u posljednjem obračunskom razdoblju u ožujku 2020. godine

Графикон 3.4: Вишак изнад обавезне резерве у посљедњем обрачунском периоду у марту 2020. године

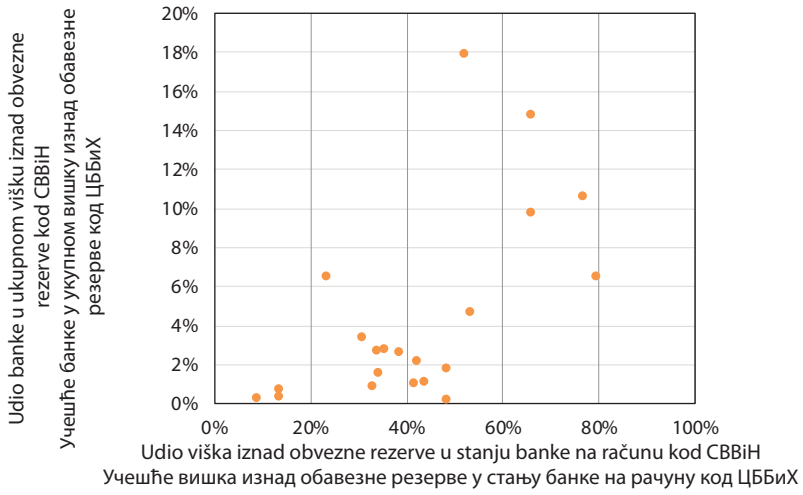

Izvor: CBBiH Извор: ЦББиХ

3.3 Aktivnosti komercijalnih banaka

U izvještajnom razdoblju je na tromjesečnoj razini došlo do pada i kredita i depozita. Pad kredita je posljedica promjene bankarske regulative, ali i usporavanja kreditnog rasta uslijed rasta bankarskih rizika u uvjetima pandemije. Uvođenje izvanrednog stanja kao i ekonomsko-društvene mjere koje su u BiH i okruženju uvedene su utjecale na pad depozitnog potencijala banaka. Indeksi na bh. burzama su pretežno u padu, a na tržištu javnog duga entiteta stope prinosa još uvijek nisu porasle, mada je primjetno smanjenje tražnje za emisijama javnog duga entiteta.

3.3.1 Krediti

Kao posljedica primjene nove regulative[3] početkom godine, kao i eksternog i internog šoka koji je prouzrokovala globalna pandemija, u prvom tromjesečju kreditni rast je naglo opao. Izmjena u regulaciji kredita i pandemija su u značajno većoj mjeri utjecali na kredite pravnim osobama, a manje na kredite stanovništvu.

Kreditni rast po sektorima ekonomije je u prvom tromjesečju 2020. značajno varirao, ali u prosjeku i na godišnjoj i na tromjesečnoj razini se dogodio izuzetno visok pad kreditne aktivnosti (grafikon 3.5). Od siječnja 2020. godine. na snazi je nova bankarska regulativa po kojoj se svi krediti po kojima je izvršeno potpuno rezerviranje za očekivane kreditne gubitke u razdoblju od minimalno dvije godine i koje je banka proglasila dospjelim, isknjižavaju iz bilance banaka u izvanbilancu. Usljed regulatornog učinka za mjesec dana su ukupni krediti smanjeni za 432 milijuna KM ili za 2,3% (1/2020 / 12/2019. godine). Ukupno stanje kredita na kraju ožujka 2020. godine je 20,49 milijardi KM, godišnja stopa rasta

[3] U skladu s Odlukom o upravljanju kreditnim rizikom i utvrđivanju očekivanih kreditnih gubitaka, komercijalne banke su od 1. siječnja 2020. godine izvršile preknjižavanje određenih potraživanja iz bilance na izvanbilancnu evidenciju, što se reflektiralo na smanjenje potraživanja u sektorima privatnih poduzeća i stanovništva.

3.3 Активности комерцијалних банака

У извјештајном периоду је на кварталном нивоу дошло до пада и кредита и депозита. Пад кредита је посљедица промјене банкарске регулативе, али и успоравања кредитног раста услијед раста банкарских ризика у условима пандемије. Увођење ванредног стања као и економско-друштвене мјере које су у БиХ и окружењу уведене, утицало је на пад депозитног потенцијала банака. Индекси на бх. берзама су претежно у паду, а на тржишту јавног дуга ентитета стопе приноса још увијек нису порасле, мада је примјетно смањење тражње за емисијама јавног дуга ентитета.

3.3.1 Кредити

Као посљедица примјене нове регулативе [3] почетком године, као и екстерног и интерног шока који је проузроковала глобална пандемија, у првом кварталу кредитни раст је нагло опао. Измјена у регулацији кредита и пандемија су у значајно већој мјери утицали на кредите правним лицима, а мање на кредите становништву.

Кредитни раст по секторима економије је у првом кварталу 2020. године значајно варирао, али у просјеку и на годишњем и на кварталном нивоу се десио изузетно висок пад кредитне активности (графикон 3.5). Од јануара 2020. године на снази је нова банкарска регулатива по којој се сви кредити по којима је извршено потпуно резервисање за очекиване кредитне губитке у периоду од минимално двије године и које је банка прогласила доспјелим, искњижавају из биланса банака у ванбиланс. Усљед регулаторног ефекта за мјесец дана су укупни кредити смањени за 432 милиона КМ, или за 2,3% (1/2020 / 12/2019. године). Укупно стање кредита на крају марта 2020. године је 20,49 милијарди КМ, годишња стопа раста

[3] У складу с Одлуком о управљању кредитним ризиком и утврђивању очекиваних кредитних губитака, комерцијалне банке су од 1. јануара 2020. године извршиле прекњижавање одређених потраживања из биланса на ванбилансну евиденцију, што се рефлектовало на смањење потраживања у секторима приватних предузећа и становништва.

(q/q-1) je još uvijek pozitivna (3,7%), a kvartalna stopa kreditnog rasta je nakon višegodišnje održavanja na nivou oko 2% postala negativna (-1,3%).

1) was still positive (3.7%), while the quarterly credit growth rate became negative (-1.3%) after maintaining a long-term position at about 2%.

Grafikon 3.5: Ukupni krediti u bh. bankama

Graph 3.5: Total Loans in BH Banks

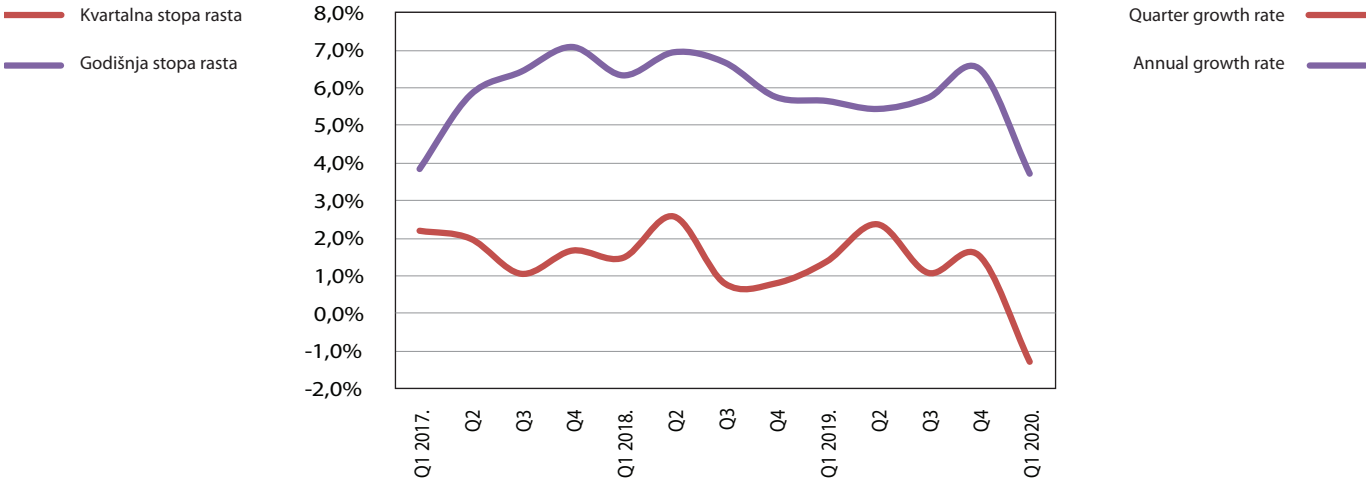

Izvor: CBBiH

Source: CBBH.

Ukupan kreditni rast je u prvom kvartalnu 2020. godine primarno posljedica rasta kredita stanovništvu (grafikon 3.6), a doprinos kreditnog rasta nefinansijskih privatnih preduzeća ukupnom kreditnom rastu je značajno smanjen. Doprinos kredita stanovništvu kreditnom rastu je još uvijek relativno visok 2,51 p.p., a ostali sektori su ukupnom kreditnom rastu doprinijeli sa 0,78 p.p. Ovakva distribucija kreditnog rasta, ukoliko se nastavi, može uticati na likvidnost privrede i obim loših kredita.

The total credit growth in 1Q 2020 was primarily the result of increased loans to households (Graph 3.6), while the contribution of loans to non-financial private companies to the overall credit growth was significantly reduced. The contribution of loans to households to the credit growth was still relatively high at 2.51 pp, while the other sectors contributed by 0.78 pp. If such a distribution of credit growth continues, it could affect the economy's liquidity and the volume of nonperforming loans.

Grafikon 3.6: Doprinosi godišnjoj stopi rasta ukupnih kredita

Graph 3.6: Contiribitions to the Annual Growth Rate of Total Loans

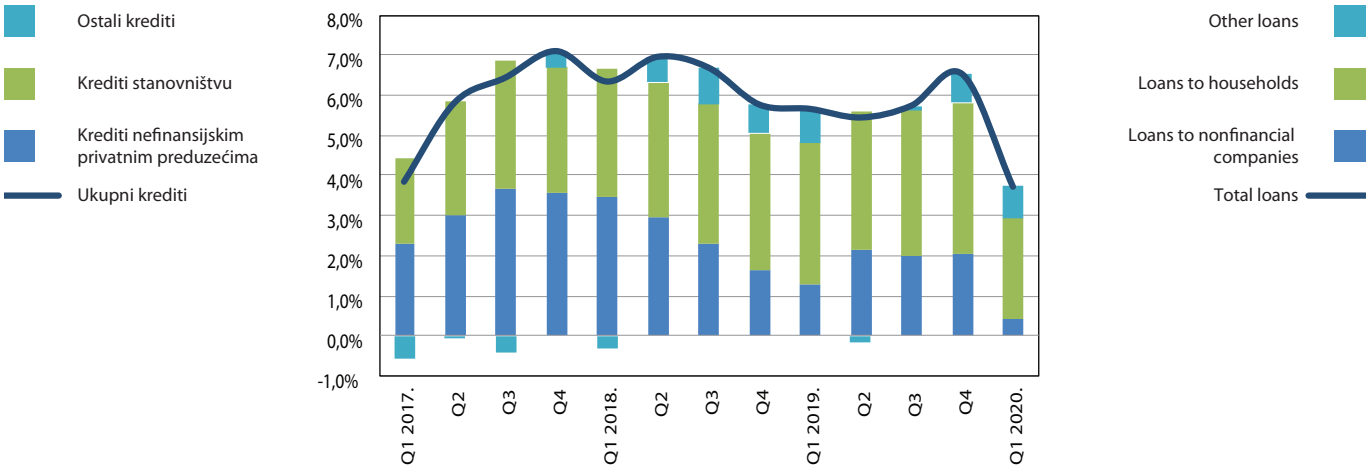

Izvor: CBBiH

Source: CBBH.

(q/q-1) je još uvijek pozitivna (3,7%), a tromjesečna stopa kreditnog rasta je nakon višegodišnje održavanja na razini oko 2% postala negativna (-1,3%).

(q/q-1) је још увијек позитивна (3,7%), а квартална стопа кредитног раста је након вишегодишње одржавања на нивоу око 2% постала негативна (-1,3%).

Grafikon 3.5: Ukupni krediti u bh. bankama

Графикон 3.5: Укупни кредити у бх. банкама

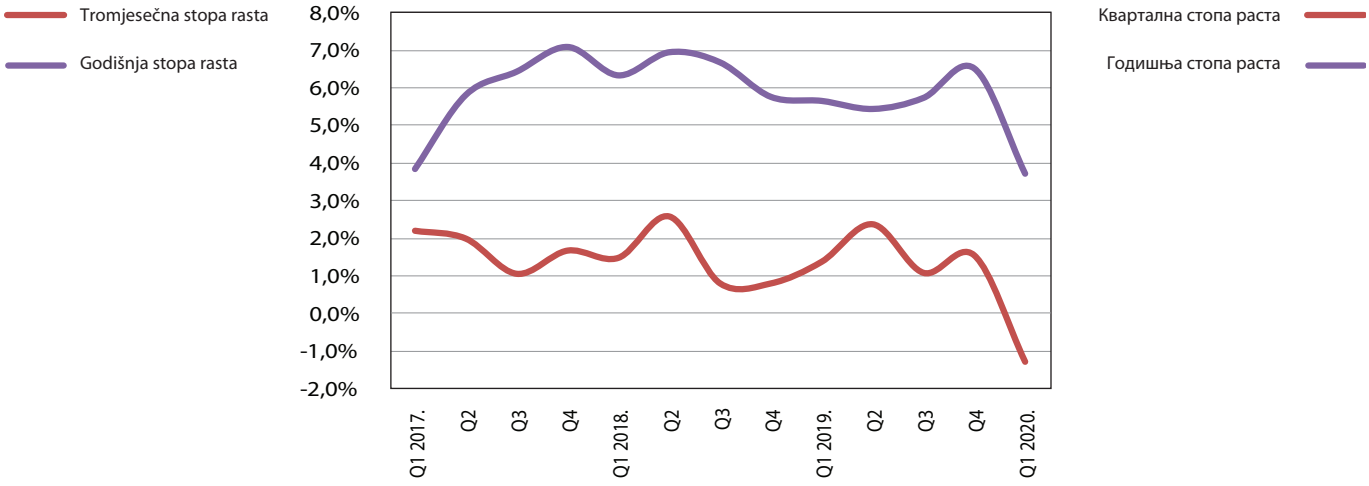

Izvor: CBBiH Извор: ЦББиХ

Ukupan kreditni rast je u prvom tromjesečju 2020. godine primarno posljedica rasta kredita stanovništvu (grafikon 3.6), a doprinos kreditnog rasta nefinancijskih privatnih poduzeća ukupnom kreditnom rastu je značajno smanjen. Doprinos kredita stanovništvu kreditnom rastu je još uvijek relativno visok 2,51 p.b., a ostali sektori su ukupnom kreditnom rastu doprinijeli sa 0,78 p.b. Ovakva distribucija kreditnog rasta, ukoliko se nastavi može utjecati na likvidnost gospodarstva i obujam loših kredita.

Укупан кредитни раст је у првом кварталну 2020. године примарно посљедица раста кредита становништву (графикон 3.6), а допринос кредитног раста нефинансијских приватних предузећа укупном кредитном расту је значајно смањен. Допринос кредита становништву кредитном расту је још увијек релативно висок 2,51 п.п., а остали сектори су укупном кредитном расту допринијели са 0,78 п.п. Оваква дистрибуција кредитног раста, уколико се настави, може утицати на ликвидност привреде и обим лоших кредита.

Grafikon 3.6: Doprinosi godišnjoj stopi rasta ukupnih kredita

Графикон 3.6: Доприноси годишњој стопи раста укупних кредита

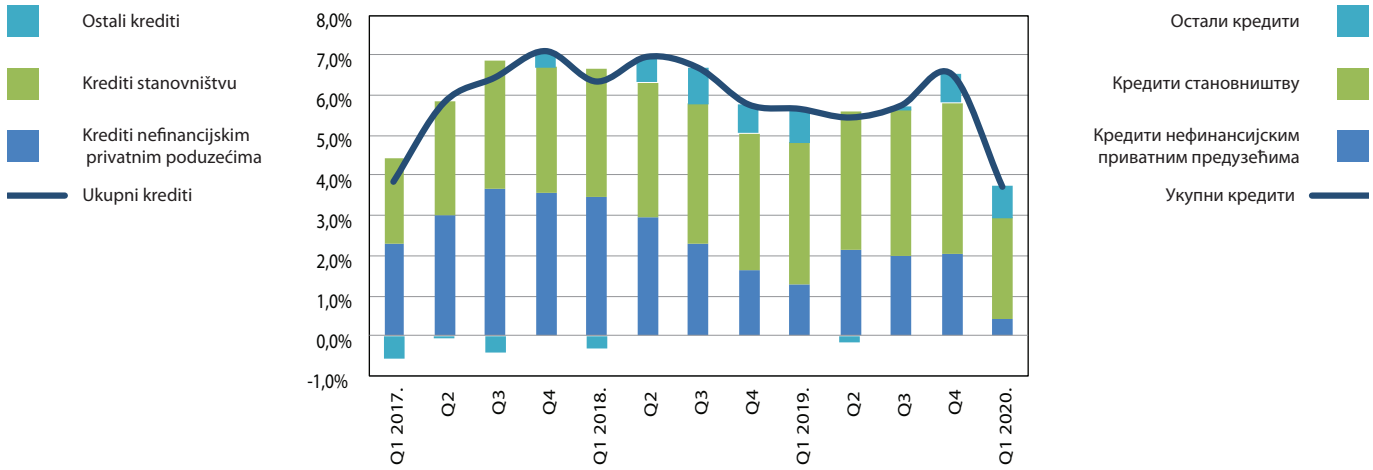

Izvor: CBBiH Извор: ЦББиХ

3.3.2 Depoziti

Iako je godišnja stopa rasta ukupnih depozita još uvijek vrlo visoka, u izvještajnom periodu je došlo do značajnog kvartalnog pada ukupnih depozita. Najviše su smanjeni depoziti fondova socijalne zaštite, a najviše su porasli depoziti ustanova Bosne i Hercegovine.

Prvi put nakon 19 uzastopnih kvartala (mart 2015. godine) ukupni depoziti bankarskog sektora su smanjeni (grafikon 3.7). Smanjenje depozita u prvom kvartalu 2020. godine je prouzrokovano istovremenim povlačenjem dijela depozita stanovništva i usporavanjem kreditnog rasta.

Pad je u daleko većoj mjeri pozicioniran na prenosive depozite tj. depozite po viđenju, dok je doprinos ostalih depozita kvartalnoj promjeni ukupnih depozita i dalje blago pozitivan. Erozija depozitnog potencijala je započela u martu, odmah poslije uvođenja vanrednog stanja.

3.3.2 Deposits

Although the annual growth rate of total deposits is still very high, a significant quarterly drop of total deposits was recorded in the reporting period. The highest drop was recorded by the deposits of social security funds, while the highest increase was recorded by the deposits of BH institutions.

For the first time after 19 consecutive quarters (March 2015), the total deposits of the banking sector were reduced (Graph 3.7). The reduction of deposits in 1Q 2020 was caused by simultaneous withdrawal of one portion of household deposits and slowdown in the credit growth.

The drop was primarily recorded with transferable deposits i.e. sight deposits, while the contribution of other deposits to the quarterly change of total deposits remained mildly positive. The erosion of the deposit potential started in March, immediately after the introduction of the state of emergency.

Grafikon 3.7: Doprinosi kvartnoj stopi rasta ukupnih depozita

Graph 3.7: Contiribitions to the Quarterly Growth Rate of Total Deposits

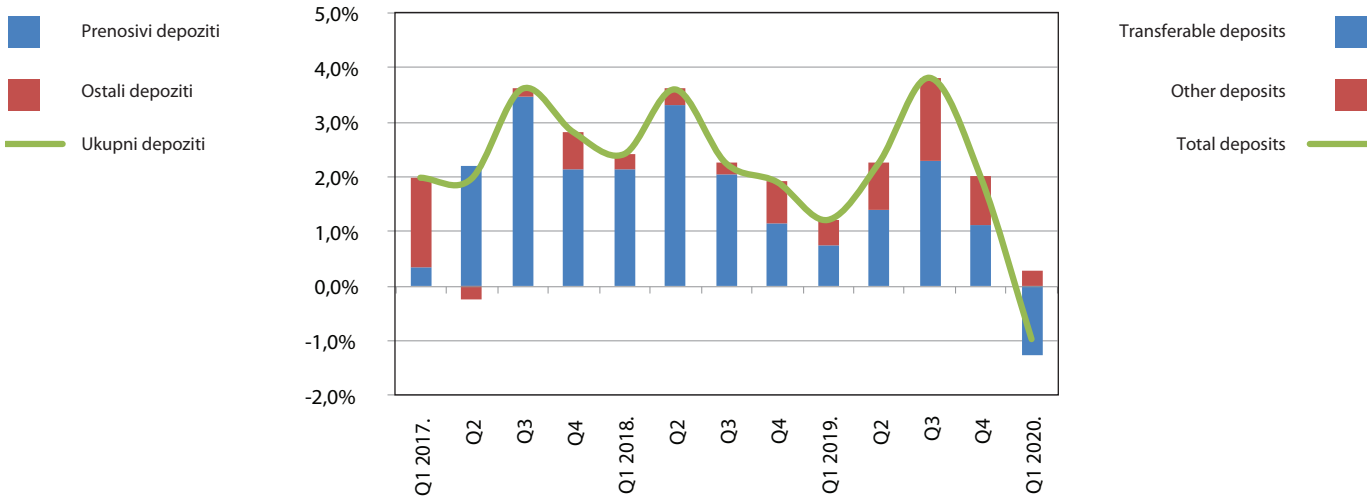

Izvor: CBBiH

Source: CBBH.

Depoziti stanovništva i nefinansijskih privatnih preduzeća su negativno uticali na promjenu ukupnih depozita (Q1 2020 - Q4 2019. godine), a uticaj depozita institucija BiH je pozitivan (grafikon 3.8). Izuzetno visok odliv depozita u fondovima socijalne zaštite može imati negativne posljedice na ukupnu tražnju, a indirektno i na visinu javnog duga. Na kraju 2019. godine stanje depozita fondova socijalne zaštite je bilo 352,7 miliona KM, a na kraju prvog kvartal 2020. godine stanje je 184,2 miliona KM. Depoziti nefinansijskih javnih preduzeća, vlada opština i institucija BiH su porasli za 136,1 miliona KM, 59,4 miliona KM i 81,7 miliona KM respektivno (Q1 2020 - Q4 2019. godine).

The household deposits and the deposits of non-financial private companies had adverse effects on the change of total deposits (1Q 2020 – 4Q 2019), while the deposits of BH institutions had a postive effect (Graph 3.8). The extremly high outflow of deposits in the social security funds may have adverse effects on the overall demand, and, indirectly, on the public debt. At the end of 2019, the deposits of the social security funds amounted to KM 352.7 million, compared to their amount of KM 184.2 million at the end of 1Q 2020. The deposits of non-financial public companies, municipality governments and BH institutions increased by KM 136.1 million, KM 59.4 million and KM 81.7 million, respectively (1Q 2020 – 4Q 2019).

3.3.2 Depoziti

Iako je godišnja stopa rasta ukupnih depozita još uvijek vrlo visoka, u izvještajnom razdoblju je došlo do značajnog tromjesečnog pada ukupnih depozita. Najviše su smanjeni depoziti fondova socijalne zaštite, a najviše su porasli depoziti ustanova Bosne i Hercegovine.

Prvi put nakon 19 uzastopnih tromjesečja (ožujak 2015. godine) ukupni depoziti bankarskog sektora su smanjeni (grafikon 3.7). Smanjenje depozita u prvom tromjesečju 2020. godine je prouzrokovano istodobnim povlačenjem dijela depozita stanovništva i usporavanjem kreditnog rasta.

Pad je u daleko većoj mjeri pozicioniran na prenosive depozite tj. depozite po viđenju, dok je doprinos ostalih depozita tromjesečnoj promjeni ukupnih depozita i dalje blago pozitivan. Erozija depozitnog potencijala je započela u ožujku, odmah poslije uvođenja izvanrednog stanja.

3.3.2 Депозити

Иако је годишња стопа раста укупних депозита још увијек врло висока, у извјештајном периоду је дошло до значајног кварталног пада укупних депозита. Највише су смањени депозити фондова социјалне заштите, а највише су порасли депозити установа Босне и Херцеговине.

Први пут након 19 узастопних квартала (март 2015. године) укупни депозити банкарског сектора су смањени (графикон 3.7). Смањење депозита у првом кварталу 2020. године је проузроковано истовременим повлачењем дијела депозита становништва и успоравањем кредитног раста.

Пад је у далеко већој мјери позициониран на преносиве депозите тј. депозите по виђењу, док је допринос осталих депозита кварталној промјени укупних депозита и даље благо позитиван. Ерозија депозитног потенцијала је започела у марту, одмах послије увођења ванредног стања.

Grafikon 3.7: Doprinosi tromjesečnoj stopi rasta ukupnih depozita

Графикон 3.7: Доприноси квартној стопи раста укупних депозита

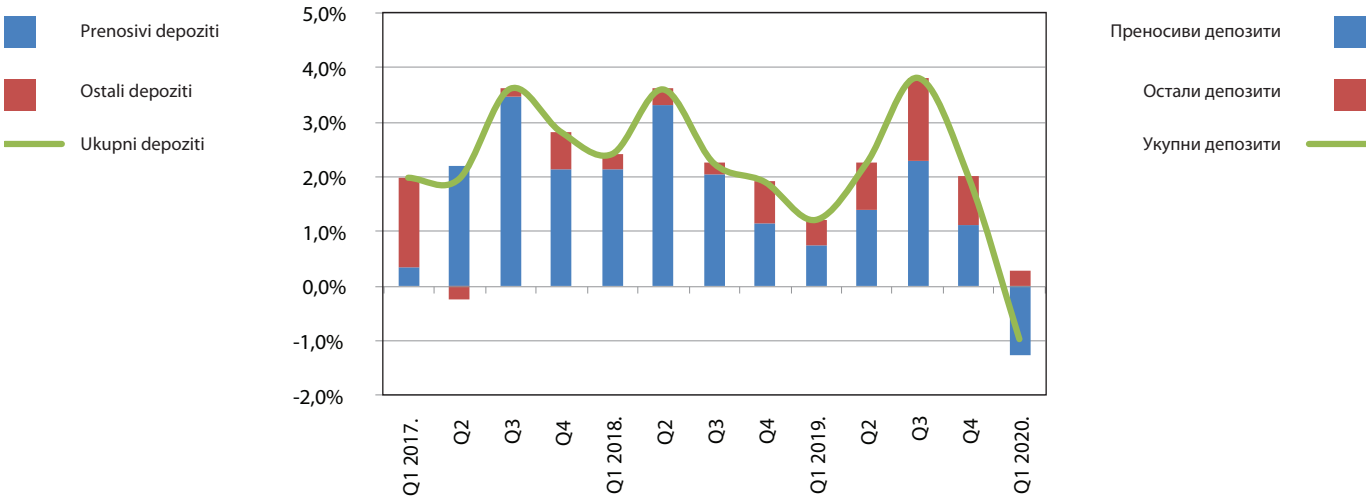

Izvor: CBBiH Извор: ЦББиХ

Depoziti stanovništva i nefinancijskih privatnih poduzeća su negativno utjecali na promjenu ukupnih depozita (Q1 2020 - Q4 2019. godine), a utjecaj depozita institucija BiH je pozitivan (grafikon 3.8). Izuzetno visok odljev depozita u fondovima socijalne zaštite može imati negativne posljedice na ukupnu tražnju, a neizravno i na visinu javnog duga. Na kraju 2019. godine stanje depozita fondova socijalne zaštite je bilo 352,7 milijuna KM, a na kraju prvog tromjesečja 2020. godine stanje je 184,2 milijuna KM. Depoziti nefinancijskih javnih poduzeća, vlada općina i institucija BiH su porasli za 136,1 milijuna KM, 59,4 milijuna KM i 81,7 milijuna KM respektivno (Q1 2020 - Q4 2019. godine).

Депозити становништва и нефинансијских приватних предузећа су негативно утицали на промјену укупних депозита (Q1 2020 - Q4 2019. године), а утицај депозита институција БиХ је позитиван (графикон 3.8). Изузетно висок одлив депозита у фондовима социјалне заштите може имати негативне посљедице на укупну тражњу, а индиректно и на висину јавног дуга. На крају 2019. године стање депозита фондова социјалне заштите је било 352,7 милиона КМ, а на крају првог квартал 2020. године стање је 184,2 милиона КМ. Депозити нефинансијских јавних предузећа, влада општина и институција БиХ су порасли за 136,1 милиона КМ, 59,4 милиона КМ и 81,7 милиона КМ респективно (Q1 2020 - Q4 2019. године).

Grafikon 3.8: Kvartalna stopa rasta depozita po sektorima

Graph 3.8: Quarterly Growth Rate of Deposits per Sectors

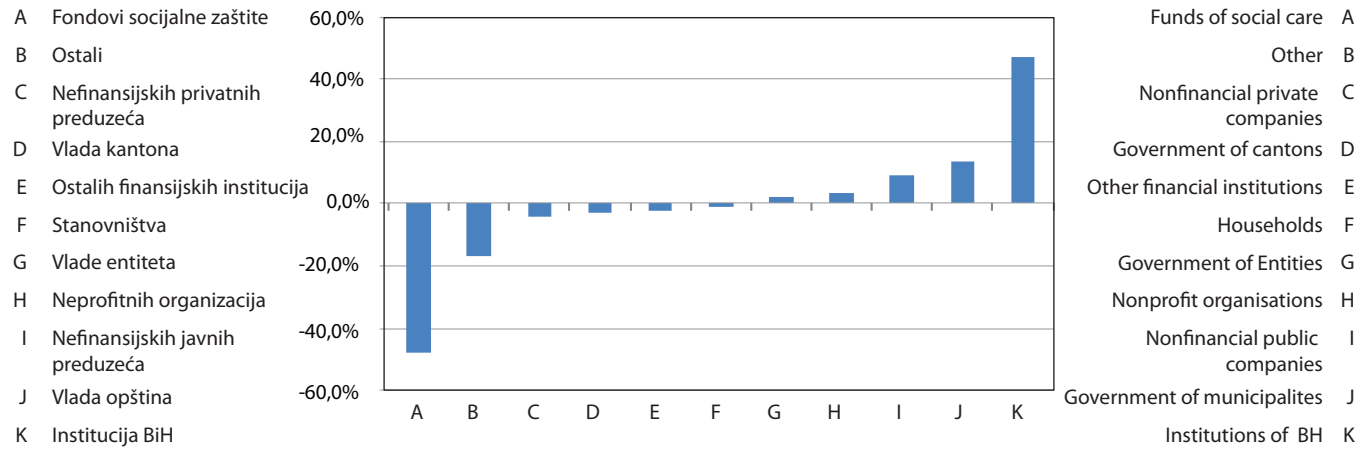

Izvor: CBBiH

Source: CBBH.

3.3.3 Strana aktiva i strana pasiva komercijalnih banaka

U prvom kvartalu 2020. godine je došlo do restrukturiranja strane aktive i značajnog smanjenja strane pasive. Neto efekat promjena u izloženosti prema strancima je pozitivan jer je neto strana aktiva porasla.

Kreditna aktivnost bh. banaka u inostranstvu je i dalje vrlo jaka. Rast inostranih kredita je omogućen smanjenjem oročenih depozita za 295,7 miliona KM, od čega je 175,1 milion KM plasirano kroz kredite, a preostali dio većinom transformisan u transakcione depozite i u strana sredstva plaćanja (valutu).

Kao rezultat izuzetno brzog pada strane pasive i gotovo nepromijenjenog iznosa strane aktive, neto strana aktiva (grafikon 3.9) je porasla za 15,7% (q/q-1) i njena vrijednost u prvom kvartalu 2020. godine od 1,53 milijarde je do sada najviša vrijednost neto strane aktive zabilježena na kvartalnom nivou.

3.3.3 Foreign assets and foreign liabilities of commercial banks

In 1Q 2020, restructuring of foreign assets and significant decrease of foreing liabilities was recorded. The net effect of exposure to foreigners was positive because the net foreign assets increased.

The lending activities of BH banks abroad remained very strong. The growth of foreign loans was enabled with the reduction of term deposits by KM 295.7 million, out of which KM 175.1 million was placed through loans while the remaining part was mainly transformed into transaction deposits and foreign means of payment (currency).

As a result of the extremly rapid decline of foreign liabilities and the almost unchanged amount of foreign assets, the net foreign assets (Graph 3.9) increased by 15.7% (q/q-1) and its amount of 1.53 billion in 1Q 2020 has so far being the highest net foreign assets recorded at quarterly level.

Grafikon 3.9: Izloženost bh. bankarskog sektora prema nerezidentima

Graph 3.9: Exposure of the BH Banking Sector to Non-residents

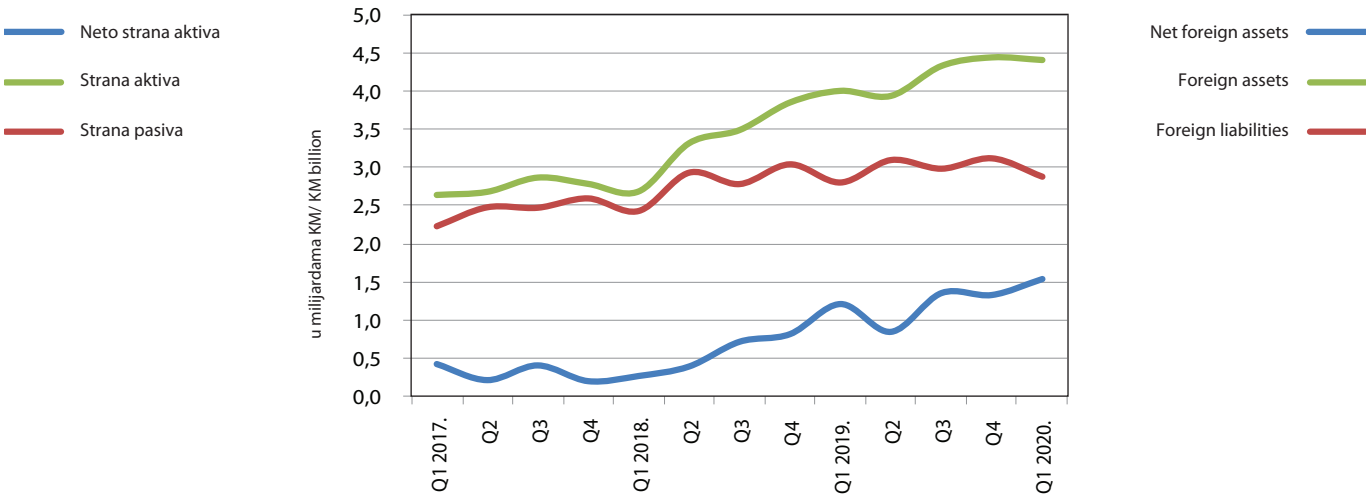

Izvor: www.cbbh.ba

Source: www.cbbh.ba

Grafikon 3.8: Tromjesečna stopa rasta depozita po sektorima

Графикон 3.8: Квартална стопа раста депозита по секторима

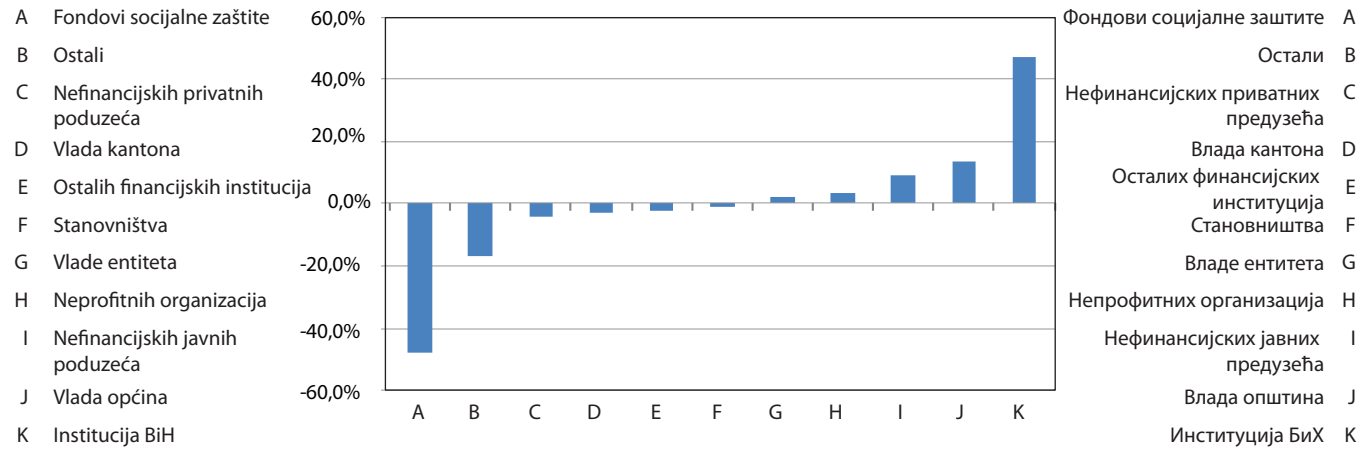

Izvor: CBBiH

Извор: ЦББиХ

3.3.3 Strana aktiva i strana pasiva komercijalnih banaka

U prvom tromjesečju 2020. godini je došlo do restrukturiranja strane aktive i značajnog smanjenja strane pasive. Neto učinak promjena u izloženosti prema strancima je pozitivan jer je neto strana aktiva porasla.

Kreditna aktivnost bh. banaka u inozemstvu je i dalje vrlo jaka. Rast inozemnih kredita je omogućen smanjenjem oročenih depozita za 295,7 milijuna KM, od čega je 175,1 milijuna KM plasirano kroz kredite, a preostali dio većinom transformiran u transakcijske depozite i u strana sredstva plaćanja (valutu).

Kao rezultat izuzetno brzog pada strane pasive i gotovo nepromijenjenog iznosa strane aktive, neto strana aktiva (grafikon 3.9) je porasla za 15,7% (q/q-1) i njena vrijednost u prvom tromjesečju 2020. godine od 1,53 milijarde je do sada najviša vrijednost neto strane aktive zabilježena na tromjesečnoj razini.

3.3.3 Страна актива и страна пасива комерцијалних банака

У првом кварталу 2020. године је дошло до реструктурирања стране активе и значајног смањења стране пасиве. Нето ефекат промјена у изложености према странцима је позитиван јер је нето страна актива порасла.

Кредитна активност бх. банака у иностранству је и даље врло јака. Раст иностраних кредита је омогућен смањењем орочених депозита за 295,7 милиона КМ, од чега је 175,1 милион КМ пласирано кроз кредите, а преостали дио већином трансформисан у трансакционе депозите и у страна средства плаћања (валуту).

Као резултат изузетно брзог пада стране пасиве и готово непромијењеног износа стране активе, нето страна актива (графикон 3.9) је порасла за 15,7% (q/q-1) и њена вриједност у првом кварталу 2020. године од 1,53 милијарде је до сада највиша вриједност нето стране активе забиљежена на кварталном нивоу.

Grafikon 3.9: Izloženost bh. bankarskog sektora prema nerezidentima

Графикон 3.9: Изложеност бх. банкарског сектора према нерезидентима

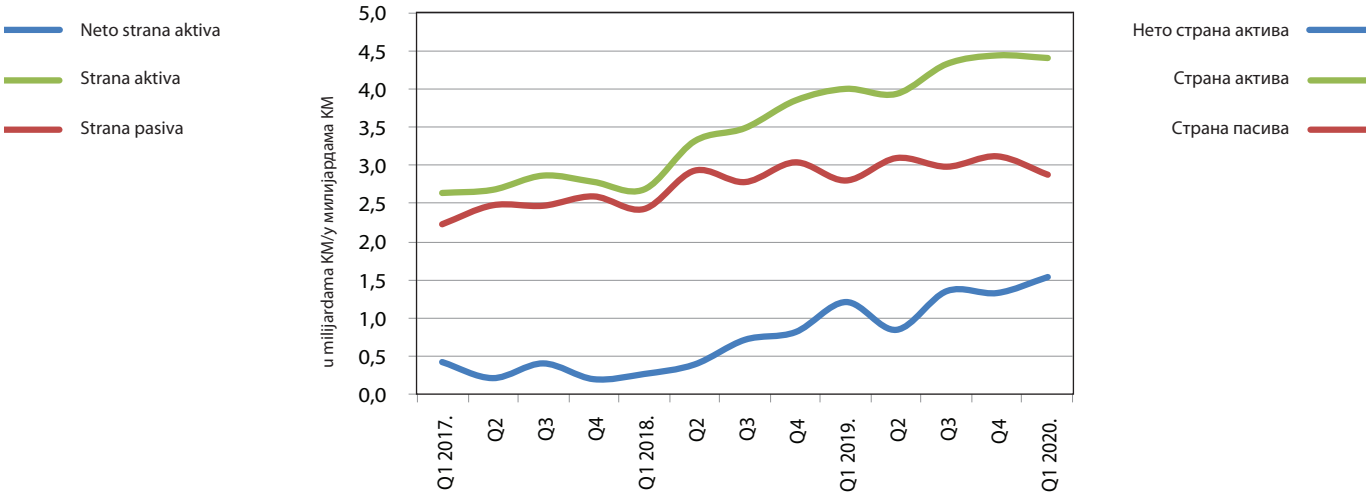

Izvor: www.cbbh.ba

Извор: www.cbbh.ba

Ključna promjena u stranoj pasivi, koja je smanjena za 7,8% (q/q-1) i sada iznosi 2,87 milijardi, desila se na bilansnoj poziciji, ostali depoziti nerezidenata. Oni su smanjeni za 256,9 miliona KM, a krediti od nerezidenata za 9,5 miliona KM, ali još uvijek je prerano govoriti o povlačenju kapitala iz BiH, jer se kretanje depozita nerezidenata odvija pod uticajem sezone.

The key change in foreign liabilities which decreased by 7.8% (q/q-1) and now amount to 2.87 billion occured on the balance sheet position, other deposits of non-residents. They reduced by KM 256.9 million and the loans to non-residents by KM 9.5 million, but it is still too early to speak about withdrawal of capital from BH because the trends of non-resident deposits are influenced by the season.

3.3.4 Kamatne stope

Uprkos neto odlivu depozita, kamatne stope na oročene depozite stanovništva i depozite preduzeća uopšte, u prosjeku, nisu porasle, a u nekim ročnim segmentima je došlo i do pada kamatnih stopa.

U izvještajnom periodu kamatne stope na kratkoročne depozite (ročnost do jedne godine) i depozita po viđenju nisu mijenjane (grafikon 3.10.). Isto tako, na tržištu oročenih srednjoročnih i dugoročnih depozita smanjeni volumeni novougovorenih depozita ne da nisu uticali na rast kamatne stope već je došlo do smanjenja kamatnih stopa, u prosjeku za 15 b.p. i 19 b.p respektivno (3/2020 – 12/2019). Prosječna ponderisana kamatna stopa na novougovorene depozite s rokom dospijeća do godinu dana, od jedne do dvije godine i iznad dvije godine, bila je respektivo 0,38%, 1% i 1,31%. U prosjeku banke su na početku 2020. godine za depozite po viđenju stanovništva plaćale minimalnu kamatnu stopu od 0,07%.

3.3.4 Interest rates

Despite the net outflow of deposits, the interest rates on termed deposits of households and corporate deposits in general have not increased in average. Moreover, in some maturity segments a drop of interest rates was even recorded.

In the reporting period, the interest rates on short-term deposits (maturity up to one year) and sight deposits have not changed (Graph 3.10). Also, on the market of termed deposits, both middle-term and long-term, the reduced volume of newly contracted deposits did not bring about growth of interest rates but rather decline, in average by 15 bp and 19 bp, respectively (3/2020 – 12/2019). The weighted average interest rate on newly contracted deposits with maturity of up to one year, from one to two years and over two years amounted to 0.38%, 1% and 1.31%, respectively. On the average, at the beginning of 2020, the banks paid a minimum interest rate of 0.07% on sight deposits of households.

3.10. Prosječna ponderisana kamatna stopa na novougovorene depozite stanovništva po ročnim segmentima

Graph 3.10: Weighted Average Interest Rate on Newly Contracted Deposits of Households by Maturity Segments

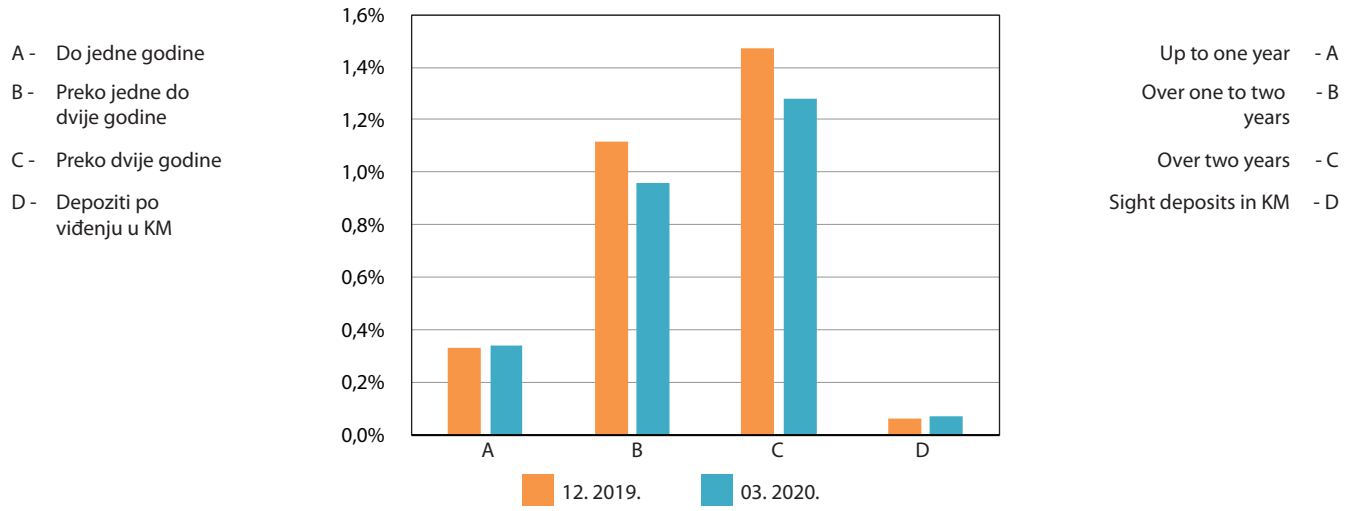

Izvor: Tabela 17

Source: Table 17

Prosječne ponderisane kamatne stope na značajno umanjene novougovorene depozite privrede nisu značajnije izmijenjene u prvom kvartalu 2020. godine. Cijena po kojoj banke ugovaraju oročene depozite privrede je i dalje ispod 1%, a kamatna stopa na depozite po viđenju zadržana je na nivou od 0,03%.

The weighted average interest rates on the significantly reduced, newly contracted corporate deposits have not changed significantly in 1Q 2020. The price at which the banks contract corporate term deposits is still below 1%, while the interest rate on sight deposits has been retained at 0.03%.

Ključna promjena u stranoj pasivi, koja je smanjena za 7,8% (q/q-1) i sada iznosi 2,87 milijardi se dogodila na bilančnoj poziciji, ostali depoziti nerezidenata. Oni su smanjeni za 256,9 milijuna KM, a krediti od nerezidenata za 9,5 milijuna KM, ali još uvjek je prerano govoriti o povlačenju kapitala iz BiH jer se kretanje depozita nerezidenata odvija pod utjecajem sezone.

3.3.4 Kamatne stope

Usprkos neto odljevu depozita, kamatne stope na oročene depozite stanovništva i depozite poduzeća uopće, u prosjeku, nisu porasle, a u nekim ročnim segmentima je došlo i do pada kamatnih stopa.

U izvještajnom razdoblju kamatne stopa na kratkoročne depozite (ročnost do jedne godine) i depozita po viđenju nisu mijenjane (grafikon 3.10.). Isto tako, na tržištu oročenih srednjoročnih i dugoročnih depozita smanjeni volumeni novougovorenih depozita ne da nisu utjecali na rast kamatne stope već je došlo do smanjenja kamatnih stopa, u prosjeku za 15 b.b. i 19 b.b. respektivno (3/2020 – 12/2019). Prosječna ponderirana kamatna stopa na novougovorene depozite s rokom dospijeća do godinu dana, od jedne do dvije godine i iznad dvije godine, bila je respektivo 0,38%, 1% i 1,31%. U prosjeku banke su na početku 2020. godine za depozite po viđenju stanovništva plaćale minimalnu kamatnu stopu od 0,07%.

Кључна промјена у страној пасиви, која је смањена за 7,8% (q/q-1) и сада износи 2,87 милијарди, десила се на билансној позицији, остали депозити нерезидената. Они су смањени за 256,9 милиона КМ, а кредити од нерезидената за 9,5 милиона КМ, али још увијек је прерано говорити о повлачењу капитала из БиХ, јер се кретање депозита нерезидената одвија под утицајем сезоне.

3.3.4 Каматне стопе

Упркос нето одливу депозита, каматне стопе на орочене депозите становништва и депозите предузећа уопште, у просјеку, нису порасле, а у неким рочним сегментима је дошло и до пада каматних стопа.

У извјештајном периоду каматне стопа на краткорочне депозите (рочност до једне године) и депозита по виђењу нису мијењане (графикон 3.10.). Исто тако, на тржишту орочених средњорочних и дугорочних депозита смањени волумени новоуговорених депозита не да нису утицали на раст каматне стопе већ је дошло до смањења каматних стопа, у просјеку за 15 б.п. и 19 б.п. респективно (3/2020 – 12/2019). Просјечна пондерисана каматна стопа на новоуговорене депозите с роком доспијећа до годину дана, од једне до двије године и изнад двије године, била је респективо 0,38%, 1% и 1,31%. У просјеку банке су на почетку 2020. године за депозите по виђењу становништва плаћале минималну каматну стопу од 0,07%.

3.10. Prosječna ponderirana kamatna stopa na novougovorene depozite stanovništva po ročnim segmentima

3.10: Просјечна пондерисана каматна стопа на новоуговорене депозите становништва по рочним сегментима

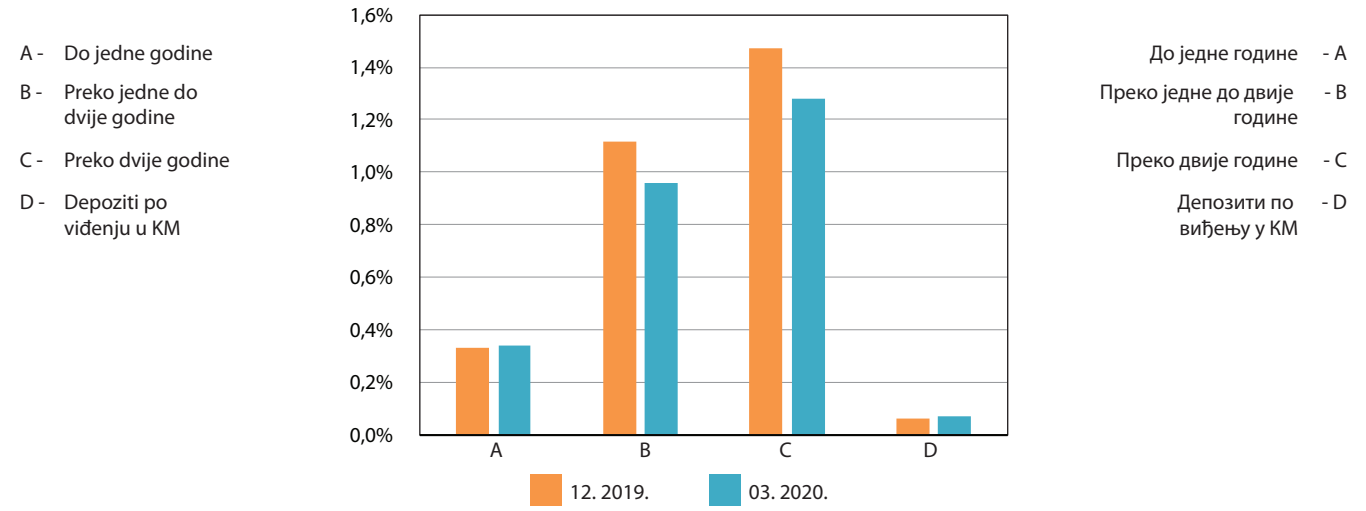

Izvor: Tabela 17 Извор: Табела 17

Prosječne ponderirane kamatne stope na značajno umanjene novougovorene depozite gospodarstva nisu značajnije izmijenjene u prvom tromjesečju 2020. godine. Cijena po kojoj banke ugovaraju oročene depozite gospodarstva je i dalje ispod 1%, a kamatna stopa na depozite po viđenju zadržana je na razini od 0,03%.

Просјечне пондерисане каматне стопе на значајно умањене новоуговорене депозите привреде нису значајније измијењене у првом кварталу 2020. године. Цијена по којој банке уговарају орочене депозите привреде је и даље испод 1%, а каматна стопа на депозите по виђењу задржана је на нивоу од 0,03%.

U odnosu na prethodni kvartal, kamatne stope na kredite stanovništvu su zadržane na skoro identičnom nivou. Primjetno je povećano odobravanje kredita s promjenljivom kamatnom stopom i jednogodišnjim inicijalnim periodom fiksne kamatne stope koji inače dominaraju ovim dijelom kreditnog portfolija banaka. Njihov udio u novoodobrenim kreditima u prvom kvartalu 2020. godine dostiže dvije trećine, a ugovarani su po kamatnoj stopi od 5,6%.

Trend pada prosječne ponderisane kamatne stope na kredite privredi je zaustavljen, u prvom kvartalu 2020. godine (kao ni u Q4 2019. godine) nije mijenjena, mada je u nekim ročnim segmentima porasla. Iako su kamatni troškovi privrede daleko niži nego 2018. godine, kamatne stope na kredite bh. privredi su i dalje značajno više od prosječnih kamatnih stopa na kredite korporativnom sektoru eurozone (grafikon 3.11).

Compared to the previous quarter, the interest rates on household loans have been retained almost at the same level. It has been noticed that higher number of loans with variable interest rate and one-year initial fixed interest rate has been approved, loans which otherwise dominate this part of the banks' credit portfolio. Their share in the newly approved loans in 1Q 2020 accounts for two thirds, with an interest rate of 5.6%.

The downward trend of the weighted average interest rate on corporate loans has been stopped. It remained unchaged in 1Q 2020 just like in 4Q 2019, although it did grow in some maturity segments. Although the interest rates on corporate loans are far lower than in 2018, the interest rates on corporate loans in the BH economy are still significantly higher than the average interest rates on corporate loans in the euro area (Graph 3.11).

Grafikon 3.11: Prosječna ponderisana kamatna stopa na kredite privredi s rokom dospijeća od jedne do pet godina

Graph 3.11: Weighted Average Interest Rate on Corporate Loans with Maturities from One to Five Years

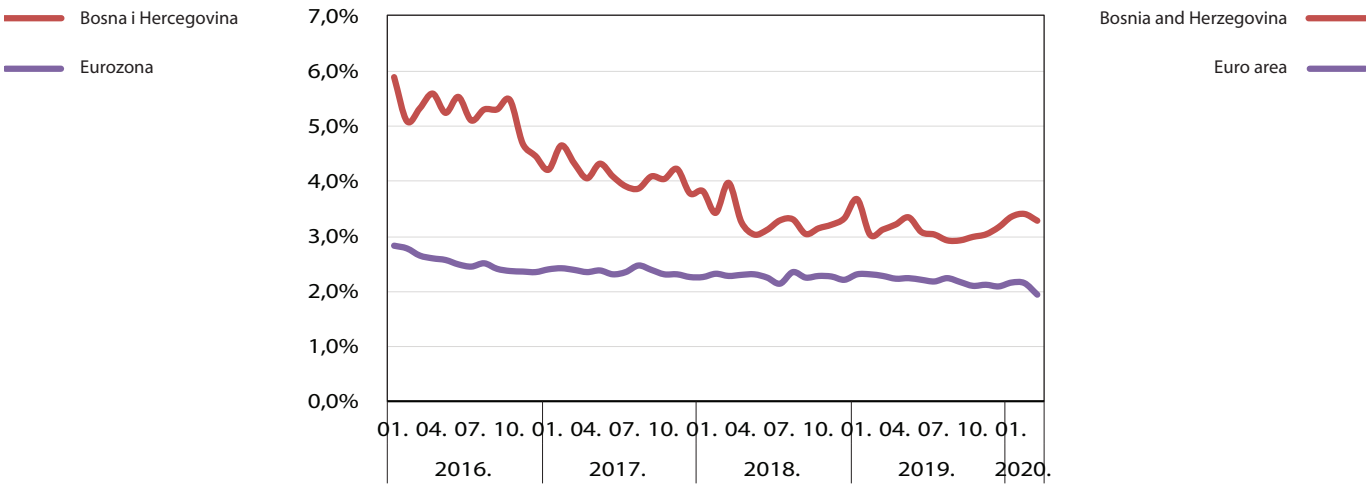

Izvor: Tabela 16

Source: Table 16

3.4 Berze

U prvom kvartalu 2019. godine Republika Srpska je, u skladu s planom emisija, emitovala tri emisije šestomjesečnih trezorskih zapisa, dok Federacija BiH u izvještajnom periodu nije izvršila ni jednu emisiju. Usljed odsustva Federacije BiH s finansijskog tržišta, promet udjela na SASE u ukupnom prometu na bh. berzama značajno je smanjen u korist BLSE (grafikon 3.12). Ukupno je prometovano 216,2 milijarde KM, od čega se na SASE odnosi 68 miliona KM ili 31,5%.

3.4 Stock exchanges

In 1Q 2019, according to the plan, Republika Srpska issued three issues of six-month treasury bills while the Federation of BH did not make any issue in the reporting period. Given the absence of the Federation of BH from the financial market, the share of SASE trading in the overall trading on the BH stock exchanges significantly decreased in favour of BLSE (Graph 3.12). A total of KM 216.2 billion were traded, out of which KM 68 million or 31.5% accounted for SASE.

U odnosu na prethodno tromjesečje, kamatne stope na kredite stanovništvu su zadržane na skoro identičnoj razini. Primjetno je povećano odobravanje kredita s promjenljivom kamatnom stopom i jednogodišnjim inicijalnim razdobljem fiksne kamatne stope, koji inače dominaraju ovim dijelom kreditnog portfelja banaka. Njihov udjel u novoodobrenim kreditima u prvom tromjesečju 2020. godine dostiže dvije trećine, a ugovarani su po kamatnoj stopi od 5,6%.

Trend pada prosječne ponderirane kamatne stope na kredite gospodarstvu je zaustavljen, ona u prvom tromjesečju 2020. godine (kao ni u četvrtom tromjesečju 2019. godine) nije mijenjena, mada je u nekim ročnim segmentima porasla. Iako su kamatni troškovi gospodarstva daleko niži nego 2018. godine, kamatne stope na kredite bh. gospodarstva su i dalje značajno više od prosječnih kamatnih stopa na kredite korporativnom sektoru eurozone (grafikon 3.11.).

У односу на претходни квартал, каматне стопе на кредите становништву су задржане на скоро идентичном нивоу. Примјетно је повећано одобравање кредита с промјенљивом каматном стопом и једногодишњим иницијалним периодом фиксне каматне стопе који иначе доминарају овим дијелом кредитног портфеља банака. Њихово учешће у новоодобреним кредитима у првом кварталу 2020. године достиже двије трећине, а уговарани су по каматној стопи од 5,6%.

Тренд пада просјечне пондерисане каматне стопе на кредите привреди је заустављен, у првом кварталу 2020. године (као ни у Q4 2019. године) није мијењена, мада је у неким рочним сегментима порасла. Иако су каматни трошкови привреде далеко нижи него 2018. године, каматне стопе на кредите бх. привреди су и даље значајно више од просјечних каматних стопа на кредите корпоративном сектору еврозоне (графикон 3.11).

3.11. Prosječna ponderirana kamatna stopa na kredite preduzećima s rokom dospijeća od jedne do pet godina

Графикон 3.11: Просјечна пондерисана каматна стопа на кредите привреди с роком доспијећа од једне до пет година

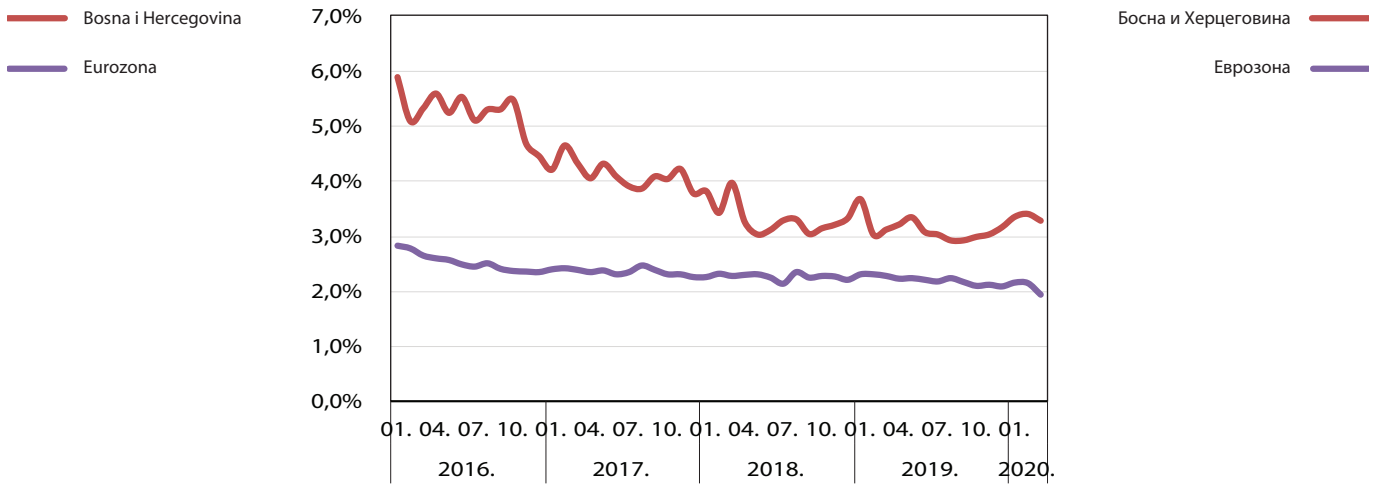

Izvor: Tabela 16 Извор: Табела 16

3.4 Burze

U prvom tromjesečju 2019. godine Republika Srpska je u skladu s planom emisija emitirala tri emisije šestomjesečnih trezorskih zapisa, dok Federacija BiH u izvještajnom razdoblju nije izvršila ni jednu emisiju. Usljed odsustva Federacije BiH s financijskog tržišta, promet udjela na SASE u ukupnom prometu na bh. burzama značajno je smanjen u korist BLSE (grafikon 3.12). Ukupno je prometovano 216,2 milijarde. KM, od čega se na SASE odnosi 68 milijuna KM, ili 31,5%.

3.4 Берзе

У првом кварталу 2019. године Република Српска је, у складу с планом емисија, емитовала три емисије шестомјесечних трезорских записа, док Федерација БиХ у извјештајном периоду није извршила ни једну емисију. Усљед одсуства Федерације БиХ с финансијског тржишта, промет учешћа на SASE у укупном промету на бх. берзама значајно је смањен у корист BLSE (графикон 3.12). Укупно је прометовано 216,2 милијарде КМ, од чега се на SASE односи 68 милиона КМ или 31,5%.

Grafikon 3.12: Promet na bh. berzama

Graph 3.12: Turnover on BH Stock Exchanges

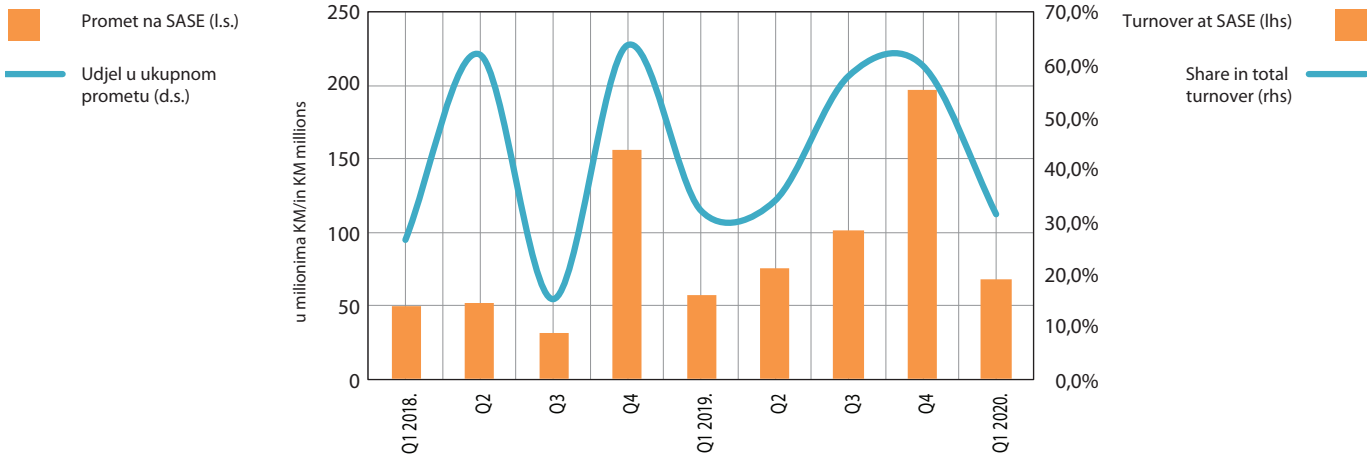

Izvor: BLSE i SASE

Source: BLSE and SASE

Uslijed velike likvidnosti banaka, ekspanzivne monetarne politike CBBiH, oličene u negativnoj naknadi na sredstva iznad obavezne rezerve, sve emisije Republike Srpske u prvom kvartalu 2020. godine, pa čak i ona martovska su izvršene po stopi prinosa do dospijeća od 0% (grafikon 3.13). Sve tri emisije, nominalne vrijednosti od 26 miliona KM, 30 miliona KM i 23 miliona KM su u potpunosti otkupljene, uz vrlo nizak raspon u ponuđenoj minimalnoj i maksimalnoj stopi prinosa do dospijeća.

Given the banks' high liquidity and the Central Bank's expansionary monetary policy, being reflected in the negative remunaration rate on the excess over the required reserve, all the issues of Republika Srpska in 1Q 2020, including the one in March, were made at the yield to maturity rate of 0% (Graph 3.1.3). All the three issues at a nominal value of KM 26 million, KM 30 million and KM 23 million, respectively, were fully purchased, having a low range between the minimum and maximum offered yield to maturity rate.

Grafikon 3.13: Stopa prinosa do dospijeća na primarnom tržištu šestomjesečnih trezorskih zapisa Republike Srpske

Graph 3.13: Yield to Maturity Rate at the Primary Market of Republika Srpska Six Months T-Bills

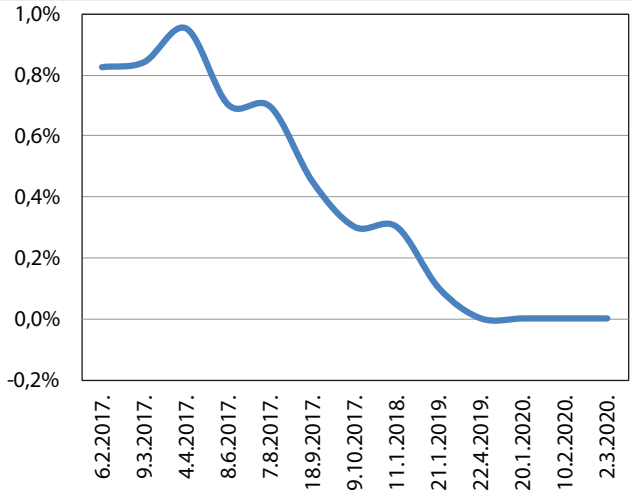

Izvor: BLSE

Source: BLSE

Za januarskom emisijom je iskazan vrlo visok nivo efektivne tražnje, što je bila karakteristika ogromne većine dosadašnjih emisija trezorskih zapisa (grafikon 3.14). Međutim u februaru dolazi do naglog pada tražnje za kratkoročnim javnim dugom Republike Srpske, što se nije odrazilo na stopu prinosa do dospijeća. Za dva mjeseca tražnja za trezorskim zapisima je pala na nivo njihove nominalne vrijednosti, kolika je bila zadnji put i u aprilu 2017. godine.

A very high effective demand was shown for the January issue, which was also the characteristic of the vast majority of previous issues of treasury bills (Graph 3.14). However, in February, there was a sharp drop in the demand for the short-term public debt of Republika Srpska, which did not affect the yield to maturity rate. In two months, the demand for treasury bills dropped at their nominal value, which was recorded for the last time in April 2017.

Grafikon 3.12: Promet na bh. berzama

Графикон 3.12: Промет на бх. берзама

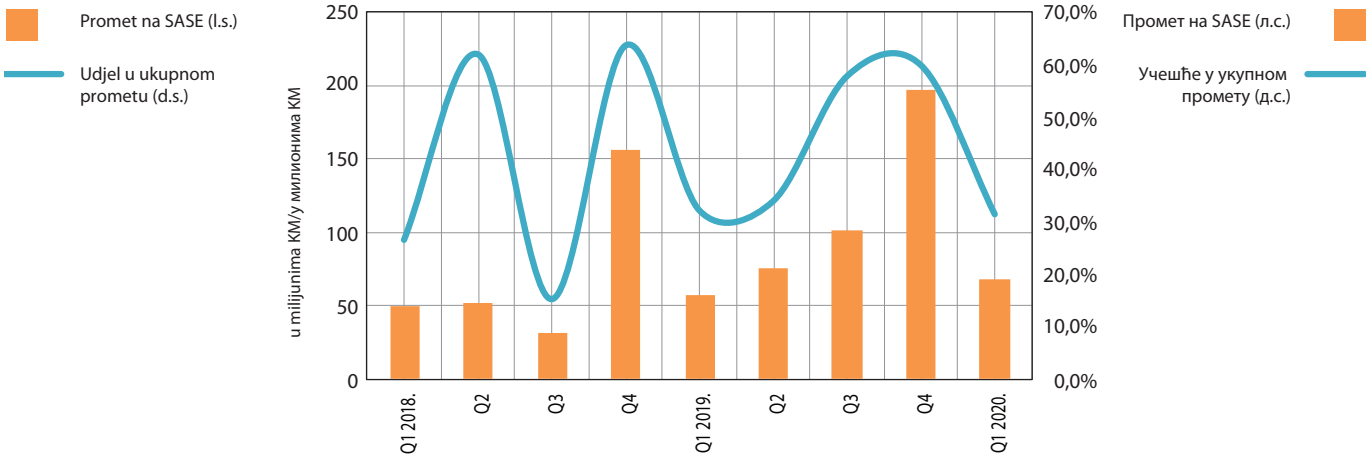

Izvor: BLSE i SASE

Извор: BLSE и SASE

Uslijed velike likvidnosti banaka, ekspanzivne monetarne politike CBBiH, oličene u negativnoj naknadi na sredstva iznad obvezne rezerve, sve emisije Republike Srpske u prvom tromjesečju 2020. godine, pa čak i ona iz ožujka, su izvršene po stopi prinosa do dospijeća od 0% (grafikon 3.13). Sve tri emisije, nominalne vrijednosti od 26 milijuna KM, 30 milijuna KM i 23 milijuna KM su u potpunosti otkupljene, uz vrlo nizak raspon u ponuđenoj minimalnoj i maksimalnoj stopi prinosa do dospijeća.

Услијед велике ликвидности банака, експанзивне монетарне политике ЦББиХ, оличене у негативној накнади на средства изнад обавезне резерве, све емисије Републике Српске у првом кварталу 2020. године, па чак и она мартовска су извршене по стопи приноса до доспијећа од 0% (графикон 3.13). Све три емисије, номиналне вриједности од 26 милиона КМ, 30 милиона КМ и 23 милиона КМ су у потпуности откупљене, уз врло низак распон у понуђеној минималној и максималној стопи приноса до доспијећа.

Grafikon 3.13: Stopa prinosa do dospjeća na primarnom tržištu šestomjesečnih trezorskih zapisa Republike Srpske

Графикон 3.13: Стопа приноса до доспијећа на примарном тржишту шестомјесечних трезорских записа Републике Српске

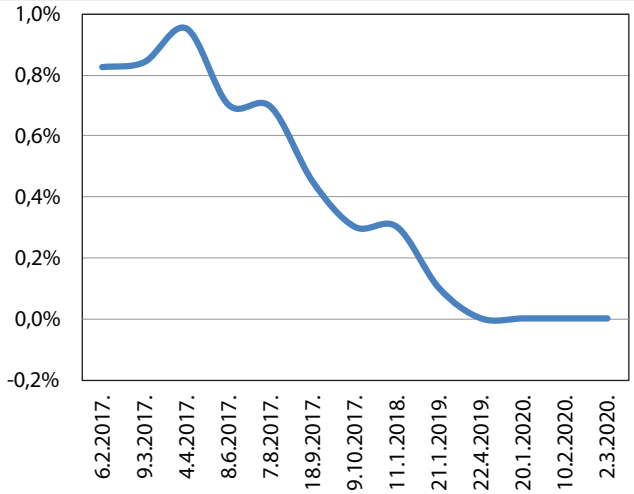

Izvor: BLSE

Извор: BLSE

Za siječanjskom emisijom je iskazana vrlo visoka razina efektivne tražnje, što je bila karakteristika ogromne većine dosadašnjih emisija trezorskih zapisa (grafikon 3.14). Međutim u veljači dolazi do naglog pada tražnje za kratkoročnim javnim dugom Republike Srpske, što se nije odrazilo na stopu prinosa do dospijeća. Za dva mjeseca tražnja za trezorskim zapisima je pala na razinu njihove nominalne vrijednosti, kolika je bila zadnji put i u travnju 2017. godine.

За јануарском емисијом је исказан врло висок ниво ефективне тражње, што је била карактеристика огромне већине досадашњих емисија трезорских записа (графикон 3.14). Међутим у фебруару долази до наглог пада тражње за краткорочним јавним дугом Републике Српске, што се није одразило на стопу приноса до доспијећа. За два мјесеца тражња за трезорским записима је пала на ниво њихове номиналне вриједности, колика је била задњи пут и у априлу 2017. године.

Grafikon 3.14: Omjer pokrivenosti emisije na primarnom tržištu šestomjesečnih trezorskih zapisa Republike Srpske

Graph 3.14: Coverage Ratio of the Issue at the Primary Market of Republika Srpska Six Months T-Bills

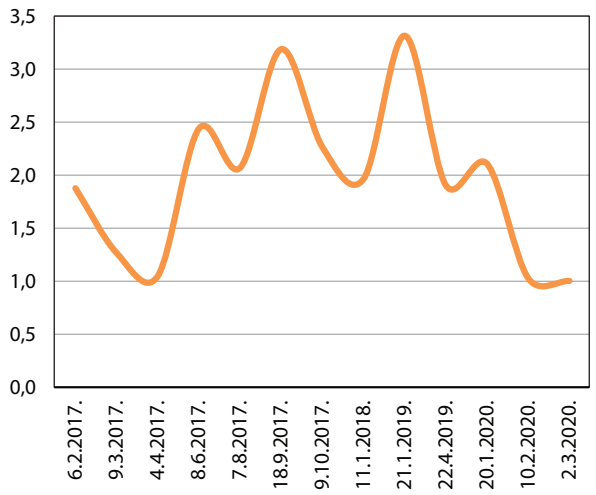

Izvor: BLSE

Source: BLSE

Indeksi na bh. berzama bilježe pretežno negativna kretanja na kvartalnom nivou (grafikon 3.15) i samo je indeks fondovske industrije Federacije BiH zabilježio rast. Kroz značajni kvartalni pad su prošli i indeks elektroenergetskog sektora Republike Srpske (ERS) iako je najavljeno finansijsko restrukturiranje preduzeća iz sistema Elektroprivrede Republike Srpske, kao i SASX 10. Pored SASX 10 porastao je i indeks obveznica Republike Srpske, ali sasvim neznatno, što bi mogla biti najava dodatnog smanjenja, ionako niske likvidnosti, ovoga tržišnog segmenta.

The indices on BH stock exchanges mostly recorded negative trends at a quarterly level (Graph 3.15), and only the index of the FBH funds industry recorded growth. Significant quarterly decline was recorded by the index of the Republika Srpska electric-power sector (ERS), although a financial restructuring was announced for the companies within the system of Elektroprivreda of Republika Srpska, and by SASX 10. Apart from SASX 10, the index of Republika Srpska bonds also increased, but only slightly, which might be an indication of additional reduction of the already low liquidity of this market segment.

Grafikon 3.15: Indeksi dionica na bh. berzama

Graph 3.15: Indices of Stocks at BH Stock Exchanges

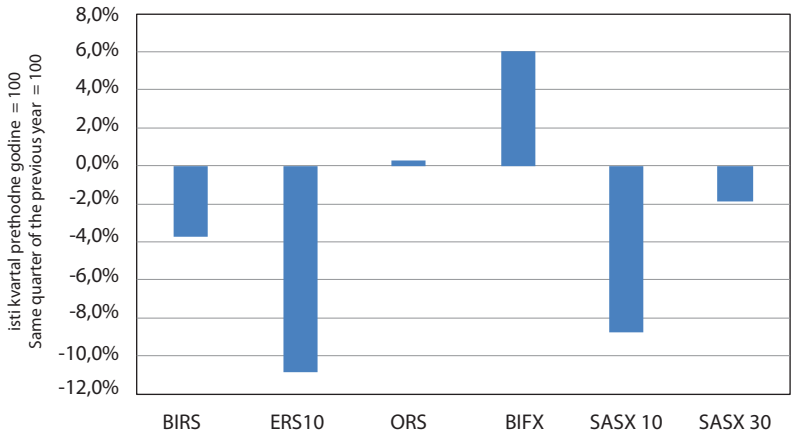

Izvor: BLSE i SASE

Source: BLSE and SASE

Grafikon 3.14: Omjer pokrivenosti emisije na primarnom tržištu šestomjesečnih trezorskih zapisa Republike Srpske

Графикон 3.14: Омјер покривености емисије на примарном тржишту шестомјесечних трезорских записа Републике Српске

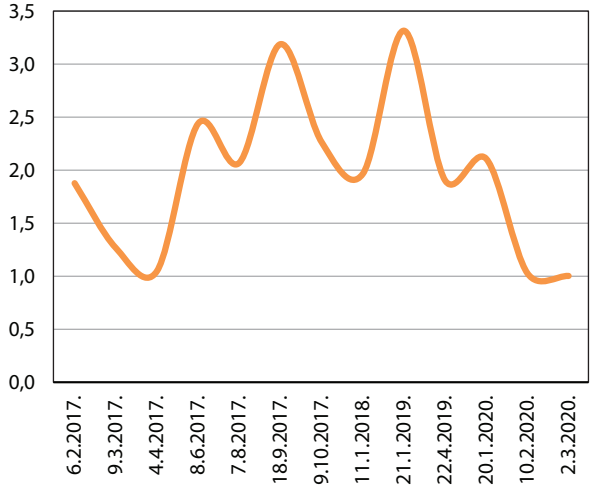

Izvor: BLSE Извор: BLSE

Indeksi na bh. burzama bilježe pretežno negativna kretanja na tromjesečnoj razini (grafikon 3.15) i samo je indeks fondovske industrije Federacije BiH zabilježio rast. Kroz značajni tromjesečni pad su prošli i indeks elektroenergetskog sektora Republike Srpske (ERS) iako je najavljeno financijsko restrukturiranje poduzeća iz sustava Elektroprivrede Republike Srpske, kao i SASX 10. Pored SASX 10 porastao je i indeks obveznica Republike Srpske, ali sasvim neznatno, što bi mogla biti najava dodatnog smanjenja, ionako niske likvidnosti, ovoga tržišnog segmenta.

Индекси на бх. берзама биљеже претежно негативна кретања на кварталном нивоу (графикон 3.15) и само је индекс фондовске индустрије Федерације БиХ забиљежио раст. Кроз значајни квартални пад су прошли и индекс електроенергетског сектора Републике Српске (ERS) иако је најављено финансијско реструктурирање предузећа из система Електропривреде Републике Српске, као и SASX 10. Поред SASX 10 порастао је и индекс обвезница Републике Српске, али сасвим незнатно, што би могла бити најава додатног смањења, ионако ниске ликвидности, овога тржишног сегмента.

Grafikon 3.15: Indeksi akcija na bh berzama

Графикон 3.15: Индекси акција на бх. берзама

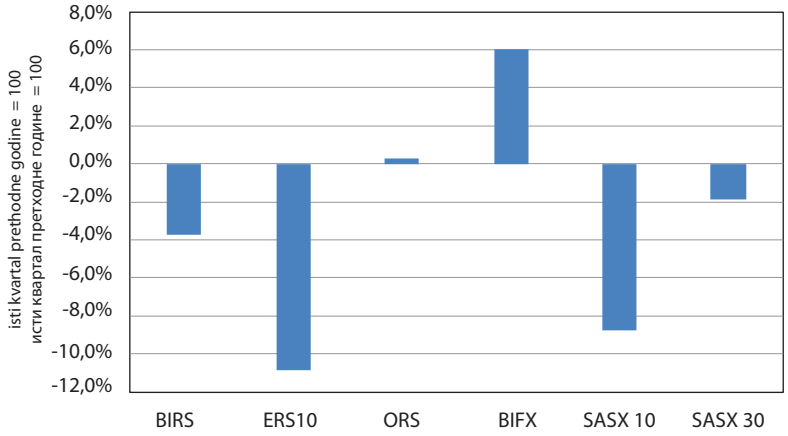

Izvor: BLSE i SASE Извор: BLSE и SASE

4. VANJSKI SEKTOR

4.1 Platni bilans

U četvrtom kvartalu 2019. godine deficit na tekućem računu je smanjen zbog rasta suficita na računu primarnog i sekundarnog dohotka, dok je produbljenje robnog deficita i negativan saldo na računu usluga imalo negativan uticaj na deficit tekućeg računa. Deficit tekućeg računa se u posmatranom periodu finansirao prilivom direktnih stranih investicija te zaduživanjem privatnog sektora u obliku trgovinskih kredita i novih zajmova. Rezervna aktiva bilježi povećanje.

4.1.1 Tekući i kapitalni račun

U četvrtom kvartalu 2019. godine deficit tekućeg računa iznosi 314,4, miliona KM i došlo je do smanjenja deficita za 27,4 miliona KM ili 8,0% u odnosu na isti period prethodne godine. Deficit tekućeg računa za 2019. godinu iznosi 1,25 milijardi KM i u odnosu na 2018. godinu došlo je do neznatnog smanjenja deficita (0,25%). Posmatrano na nivou četvrtog kvartala, deficit tekućeg računa se smanjio, iako je došlo do produbljenja robnog deficita, dok je i na računu usluga u četvrtom kvartalu zabilježeno smanjenje priliva u odnosu na isti kvartal prethodne godine. Na računima primarnog i sekundanog dohotka je na godišnjem nivou došlo do povećanja suficita, što je imalo uticaj na smanjenje deficita tekućeg računa (grafikon 4.1).

U četvrtom kvartalu 2019. godine, posmatrano na godišnjem nivou, došlo je do smanjenja suficita na računu usluga za 3,7%, dok je za cijelu 2019. godinu došlo do porasta suficita na ovom podbilansu i to za 6,1%. Stoga se trend rasta suficita na ovom računu nastavlja, s tim da je rast nešto usporeniji u odnosu na prethodne tri godine. Druga najznačajnija komponenta tekućeg računa, sekundarni dohodak, ima trend rasta u posljednje dvije godine, s tim da je u 2019. godini stopa rasta iznosila 7,4%, dok je na nivou četvrtog kvartala, godišnja stopa rasta nešto viša i iznosi 12,0%. Deficit na računu robe u četvrtom kvartalu iznosi 2,02 milijarde KM i u posljednje dvije godine evidentan je trend rasta deficita na ovom računu (grafikon 4.1). Prema dostupnim podacima za prvi kvartal 2020. godine, a pod uticajem globalne krize izazvane pandemijom koronavirusa, došlo je do značajnog smanjenja uvoza i izvoza. Uvoz se smanjio na godišnjem nivou za 7,2%, dok je izvoz smanjen za 5,2%, što je dovelo i od smanjenja trgovinskog deficita. Trgovinski deficit za prva tri mjeseca 2020. godine iznosi 1,65 milijardi KM te je zbog smanjenja i uvoza i izvoza došlo do smanjenja trgovinskog deficita na godišnjem nivou za 10,1%.

4. EXTERNAL SECTOR

4.1 Balance of payments

In 4Q 2019, the current account deficit was reduced due to the growth of the primary and secondary income surplus, while the deepening of the commodity deficit and the negative balance on the services account had negative effects on the current account deficit. The current account deficit in the observed period was financed by FDI inflows and borrowings by the private sector in the form of trade loans and new loans. The reserve assets recorded an increase.

4.1.1 Current and capital accounts

In 4Q 2019 the current account deficit amounted to KM 314.4 million and it declined by KM 27.4 million or 8.0% compared to the same period the year before. The current account deficit for 2019 stood at KM 1.25 billion and it recorded a slight reduction of 0.25% compared to its figures in 2018. Being observed in the fourth quarter, it is evident that the current account deficit decreased although there was a deepening of the commodity deficit, while the services account recorded reduction of inflows compared to the same quarter the year before. The accounts of primary and secondary inflows have recorded surplus growth on annual basis, which resulted in reduction of the current account deficit (Graph 4.1).

Observed annually, there was a reduction of the services account surplus by 3.7% in 4Q 2019, while the entire Y2019 recorded a surplus increase on this sub-balance by as high as 6.1%. Therefore, the upward trend of surplus on this account continues, although at a slower pace than the previous three years. The second most important component of the current account, the secondary income, has been recording an upward trend over the last two years, with the growth rate in 2019 being 7.4% and a bit higher in 4Q 2019 at 12.0%. The deficit in the commodities account in Q4 amounted to KM 2.02 billion and in the last two years there was a clear trend of deficit growth on this account (Graph 4.1). According to data availabale for 1Q 2020, and under the influence of the global crisis caused by the coronavirus pandemic, a significant reduction of imports and exports was recorded. The imports decreased by 7.2% on annual basis, while the exports decreased by 5.2%, which also caused reduction of the trade deficit. The trade deficit for the first three months of 2020 amounted to KM 1.65 billion and it reduced by 10.1% on annual basis due to the reduced imports and exports.

4. VANJSKI SEKTOR

4.1 Platna bilanca

U četvrtom tromjesečju 2019. godine deficit na tekućem računu je smanjen zbog rasta suficita na računu primarnog i sekundarnog dohotka, dok je produbljenje robnog deficita i negativan saldo na računu usluga imalo negativan utjecaj na deficit tekućeg računa. Deficit tekućeg računa se u promatranom razdoblju financirao priljevom izravnih stranih investicija te zaduživanjem privatnog sektora u obliku trgovinskih kredita i novih zajmova. Rezervna aktiva bilježi povećanje.

4.1.1 Tekući i kapitalni račun

U četvrtom tromjesečju 2019. godine deficit tekućeg računa iznosi 314,4, milijuna KM i došlo je do smanjenja deficita za 27,4 milijuna KM ili 8,0% u odnosu na isto razdoblje prethodne godine. Deficit tekućeg računa za 2019. godinu iznosi 1,25 milijardi KM i u odnosu na 2018. godinu došlo je do neznatnog smanjenja deficita (0,25%). Promatrano na razini četvrtog tromjesečja, deficit tekućeg računa se smanjio, iako je došlo do produbljenja robnog deficita, dok je i na računu usluga u četvrtom tromjesečju zabilježeno smanjenje priljeva u odnosu na isto tromjesečje prethodne godine. Na računima primarnog i sekundanog dohotka je na godišnjoj razini došlo do povećanja suficita, što je imalo utjecaj na smanjenje deficita tekućeg računa (grafikon 4.1).

U četvrtom tromjesečju 2019. godine, promatrano na godišnjoj razini, došlo je do smanjenja suficita na računu usluga za 3,7%, dok je za cijelu 2019. godinu došlo do porasta suficita na ovoj podbilanci i to za 6,1%. Stoga se trend rasta suficita na ovom računu nastavlja, s tim da je rast nešto usporeniji u odnosu na prethodne tri godine. Druga najznačajnija komponenta tekućeg računa, sekundarni dohodak, ima trend rasta u posljednje dvije godine, s tim da je u 2019. godini stopa rasta iznosila 7,4%, dok je na razini četvrtog tromjesečja, godišnja stopa rasta nešto viša i iznosi 12,0%. Deficit na računu robe u četvrtom tromjesečju iznosi 2,02 milijarde KM i u posljednje dvije godine evidentan je trend rasta deficita na ovom računu (grafikon 4.1). Prema dostupnim podacima za prvo tromjesečje 2020. godine, a pod utjecajem globalne krize izazvane pandemijom koronavirusa, došlo je do značajnog smanjenja uvoza i izvoza. Uvoz se smanjio na godišnjoj razini za 7,2%, dok je izvoz smanjen za 5,2%, što je dovelo i od smanjenja trgovinskog deficita. Trgovinski deficit za prva tri mjeseca 2020. godine iznosi 1,65 milijardi KM te je zbog smanjenja i uvoza i izvoza došlo do smanjenja trgovinskog deficita na godišnjoj razini za 10,1%.

4. СПОЉНИ СЕКТОР

4.1 Платни биланс

У четвртом кварталу 2019. године дефицит на текућем рачуну је смањен због раста суфицита на рачуну примарног и секундарног дохотка, док је продубљење робног дефицита и негативан салдо на рачуну услуга имало негативан утицај на дефицит текућег рачуна. Дефицит текућег рачуна се у посматраном периоду финансирао приливом директних страних инвестиција те задуживањем приватног сектора у облику трговинских кредита и нових зајмова. Резервна актива биљежи повећање.

4.1.1 Текући и капитални рачун

У четвртом кварталу 2019. године дефицит текућег рачуна износи 314,4, милиона КМ и дошло је до смањења дефицита за 27,4 милиона КМ или 8,0% у односу на исти период претходне године. Дефицит текућег рачуна за 2019. годину износи 1,25 милијарди КМ и у односу на 2018. годину дошло је до незнатног смањења дефицита (0,25%). Посматрано на нивоу четвртог квартала, дефицит текућег рачуна се смањио, иако је дошло до продубљења робног дефицита, док је и на рачуну услуга у четвртом кварталу забиљежено смањење прилива у односу на исти квартал претходне године. На рачунима примарног и секунданог дохотка је на годишњем нивоу дошло до повећања суфицита, што је имало утицај на смањење дефицита текућег рачуна (графикон 4.1).

У четвртом кварталу 2019. године, посматрано на годишњем нивоу, дошло је до смањења суфицита на рачуну услуга за 3,7%, док је за цијелу 2019. годину дошло до пораста суфицита на овом подбилансу и то за 6,1%. Стога се тренд раста суфицита на овом рачуну наставља, с тим да је раст нешто успоренији у односу на претходне три године. Друга најзначајнија компонента текућег рачуна, секундарни доходак, има тренд раста у посљедње двије године, с тим да је у 2019. години стопа раста износила 7,4%, док је на нивоу четвртог квартала, годишња стопа раста нешто виша и износи 12,0%. Дефицит на рачуну робе у четвртом кварталу износи 2,02 милијарде КМ и у посљедње двије године евидентан је тренд раста дефицита на овом рачуну (графикон 4.1). Према доступним подацима за први квартал 2020. године, а под утицајем глобалне кризе изазване пандемијом коронавируса, дошло је до значајног смањења увоза и извоза. Увоз се смањио на годишњем нивоу за 7,2%, док је извоз смањен за 5,2%, што је довело и од смањења трговинског дефицита. Трговински дефицит за прва три мјесеца 2020. године износи 1,65 милијарди КМ те је због смањења и увоза и извоза дошло до смањења трговинског дефицита на годишњем нивоу за 10,1%.

Grafikon 4.1: Tekući račun, Q1-Q4

Graph 4.1: Current account, Q1-Q4

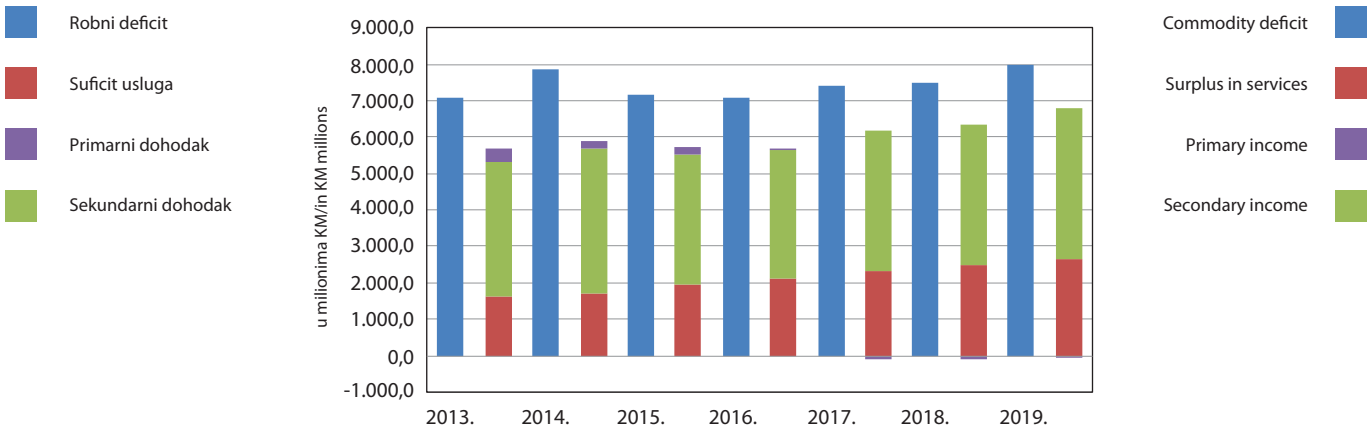

Izvor: Tabela 31

Source: Table 31

Neto priliv na računu usluga u četvrtom kvartalu 2019. godine iznosi 561,3 miliona KM te je priliv smanjen za 22,0 miliona KM ili 3,7% (grafikon 4.2). Posmatrano prema vrstama usluga, usluge dorade i obrade robe, odnosno lohn poslovi, u četvrtom kvartalu 2019. godine bilježe smanjenje od 11,7%, dok je na nivou cijele godine smanjenje dosta niže (1,2%). S druge strane, najveći doprinos ukupnom rastu suficita na ručunu usluga dolazi od povećanog priliva stranih turista (noćenja stranih turista te prateće usluge) (grafikon 4.2). Prosječna stopa rasta ove grupe usluga je u posljednje tri godine iznosila 10,8%. U četvrtom kvartalu 2019. godine neto priliv od ove grupe usluga iznosi 380,0 miliona KM te je u odnosu na posljednji kvartal 2018. godine priliv povećan za 13,0%, nešto niža stopa u odnosu na godišnju stopu rasta za 2019. godinu (15,7%). U 2020. godini za prvi kvartal se očekuje značajno smanjenje priliva po osnovu svih vrsta usluga (globalna pandemija koronavirusa), s tim da su lohn poslovi (dorade i obrade robe) i priliv od noćenja stranih turista (turizam) usluge koje će pretrpjeti najveću štetu i smanjenje priliva, što će se negativno odraziti na deficit tekućeg računa.

The net inflows on the services account in 4Q 2019 amounted to KM 561.3 million, which was a decline of inflows by KM 22.0 million or 3.7 % (Graph 4.2). Considered by the type of services, finishing up and processing of goods, or lohn jobs, recorded a drop of 11.7% in 4Q 2019, while on annual basis this drop was much lower at 1.2%. On the other hand, the largest contribution to the overall surplus growth on the services account was made by the increased inflow of foreign tourists (overnight stays of foreign tourists and related services) (Graph 4.2). The average growth rate of this group of services in the last three years was 10.8%. In the fourth quarter of 2019, the net inflow of this group of services amounted to KM 380.0 million, and compared to the same period in 2018, the inflow increased by 13.0%, which is a bit lower rate compared to the annual growth rate for 2019 (15.7%). For the first quarter in 2020, significant decrease of inflows is expected from all types of services (global coronavirus pandemic), while the lohn jobs (finishing up and processing of goods) and inflows from overnight stays of foreign tourists (tourism) are the services which will suffer the biggest damages and reduction of inflows. This, on the other hand, will have adverse effects on the current account deficit.

Grafikon 4.2: Račun usluga, Q1-Q4

Graph 4.2: Account of Services, Q1-Q4

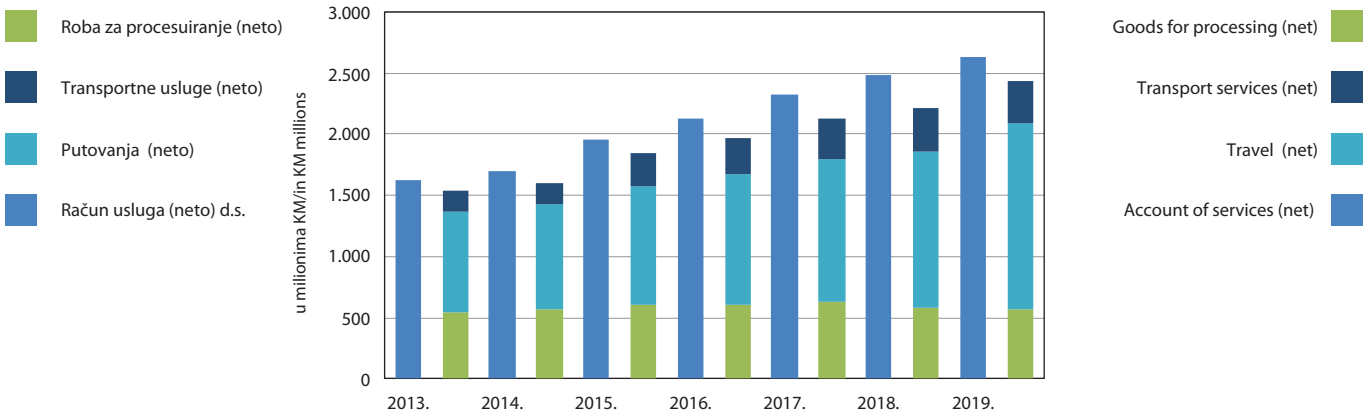

Izvor: CBBiH

Source: CBBH

Grafikon 4.1: Tekući račun, Q1-Q4

Графикон 4.1: Текући рачун, Q1-Q4

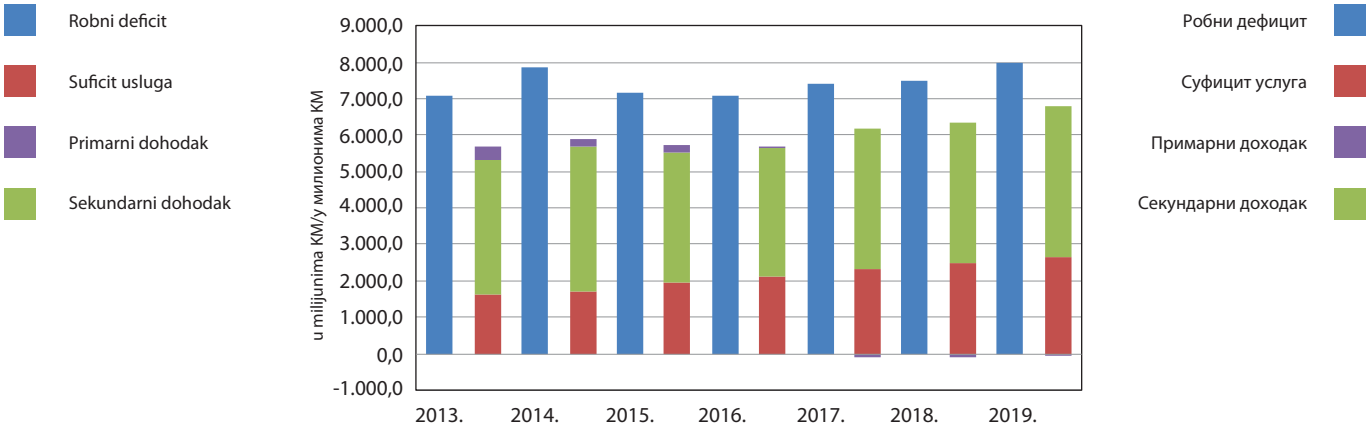

Izvor: Tabela 31

Извор: Табела 31

Neto priljev na računu usluga u četvrtom tromjesečju 2019. godine iznosi 561,3 milijuna KM te je priljev smanjen za 22,0 milijuna KM ili 3,7% (grafikon 4.2). Promatrano prema vrstama usluga, usluge dorade i obrade robe, odnosno lohn poslovi, u četvrtom tromjesečju 2019. godine bilježe smanjenje od 11,7%, dok je na razini cijele godine smanjenje dosta niže (1,2%). S druge strane, najveći doprinos ukupnom rastu suficita na ručunu usluga dolazi od povećanog priljeva stranih turista (noćenja stranih turista te prateće usluge) (grafikon 4.2). Prosječna stopa rasta ove grupe usluga je u posljednje tri godine iznosila 10,8%. U četvrtom tromjesečju 2019. godine neto priljev od ove grupe usluga iznosi 380,0 milijuna KM te je u odnosu na posljednje tromjesečje 2018. godine priljev povećan za 13,0%, nešto niža stopa u odnosu na godišnju stopu rasta za 2019. godinu (15,7%). U 2020. godini za prvo tromjesečje se očekuje značajno smanjenje priljeva po osnovi svih vrsta usluga (globalna pandemija koronavirusa), s tim da su lohn poslovi (dorade i obrade robe) i priljev od noćenja stranih turista (turizam) usluge koje će pretrpjeti najveću štetu i smanjenje priljeva, što će se negativno odraziti na deficit tekućeg računa.

Нето прилив на рачуну услуга у четвртом кварталу 2019. године износи 561,3 милиона КМ те је прилив смањен за 22,0 милиона КМ или 3,7% (графикон 4.2). Посматрано према врстама услуга, услуге дораде и обраде робе, односно lohn послови, у четвртом кварталу 2019. године биљеже смањење од 11,7%, док је на нивоу цијеле године смањење доста ниже (1,2%). С друге стране, највећи допринос укупном расту суфицита на ручуну услуга долази од повећаног прилива страних туриста (ноћења страних туриста те пратеће услуге) (графикон 4.2). Просјечна стопа раста ове групе услуга је у посљедње три године износила 10,8%. У четвртом кварталу 2019. године нето прилив од ове групе услуга износи 380,0 милиона КМ те је у односу на посљедњи квартал 2018. године прилив повећан за 13,0%, нешто нижа стопа у односу на годишњу стопу раста за 2019. годину (15,7%). У 2020. години за први квартал се очекује значајно смањење прилива по основу свих врста услуга (глобална пандемија коронавируса), с тим да су lohn послови (дораде и обраде робе) и прилив од ноћења страних туриста (туризам) услуге које ће претрпјети највећу штету и смањење прилива, што ће се негативно одразити на дефицит текућег рачуна.

Grafikon 4.2: Račun usluga, Q1-Q4

Графикон 4.2: Рачун услуга, Q1-Q4

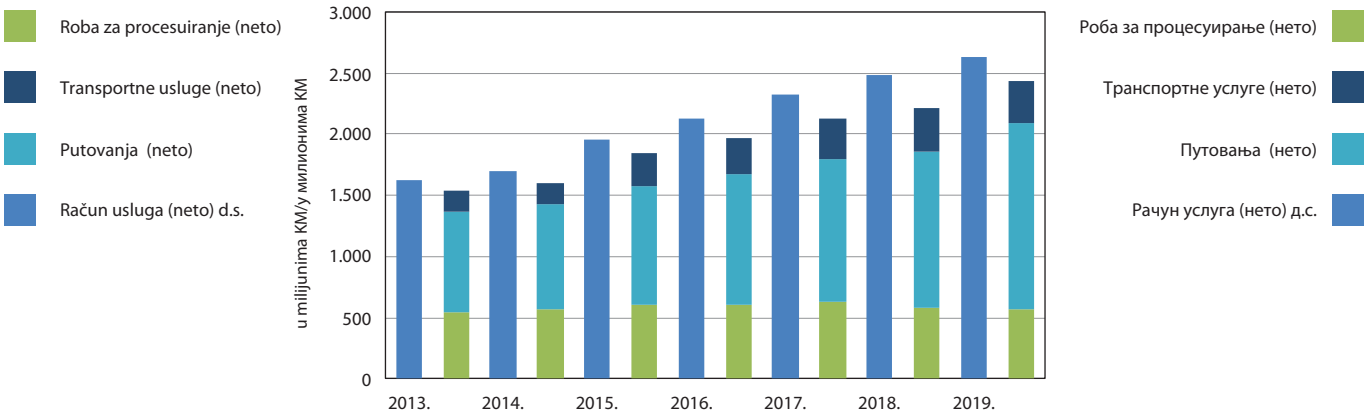

Izvor: CBBiH

Извор: ЦББиХ

Na računu primarnog dohotka na nivou čitave 2019. godine zabilježen je deficit, dok je u četvrtom kvartalu saldo bio pozitivan u iznosu od 53,9 miliona KM. Rashodi po osnovu investiranja iznose 215,1 milion KM te je u odnosu na isti kvartal 2018. godine došlo do neznatnog smanjenja po ovom osnovu od 0,2%. Najveći dio ovih rashoda odnosi se na rashode po osnovu direktnih stranih investicija, 175,6 miliona KM, dok je po osnovu kamate na pozajmljena sredstva isplaćeno 38,7 miliona KM.

Na računu sekundarnog dohotka evidentan je trend rasta u posljednje tri godine, s tim da je stopa rasta u 2019. godini nešto niža, 7,4%. Prilivi vladinom sektoru i penzije iz inostranstva u posljednje dvije godine su kategorije koje ili stagniraju (priliv po osnovu penzija je gotovo isti na godišnjem nivou) ili imaju dosta niske stope rasta, kao što je to slučaj s transferima vladinom sektoru. S druge strane, najznačajnija kategorija na računu sekundarnog dohotka su doznake iz inostranstva. Na ovu kategoriju se odnosi preko 67% ukupnih neto priliva na sekundarnom računu. Kako podaci za prvi kvartal nisu još dostupni, ali ako uzmemo u obzir razmjere krize koja je zahvatila cijeli svijet, jasno je da se jedino na penzije iz inostranstva može računati kao na relativno siguran priliv sredstava, dok će priliv po osnovu radničkih doznaka koje čine preko 8% BDP-a biti upitan, možda još uvijek stabilan u prvom kvartalu, ali za prvu polovinu 2020. godine prilivi po ovom osnovu će se smanjiti, što će vršiti pritisak na produbljivanje deficita tekućeg računa.

The primary income account recorded a deficit in 2019, while in 4Q 2019 the account balance was positive at KM 53.9 million. Expenses on investments amounted to KM 215.1 million and compared to the same quarter in 2018 they recorded a slight reduction of 0.2%. The largest portion of these expenses refers to expenses under direct foreign investments in the amount of KM 175.6 million, while interest payments on borrowed funds amounted to KM 38.7 million.

The secondary income account has recorded an upward trend over the last three years, with the growth rate in 2019 being a bit slower at 7.4%. Inflows to the government sector and pensions from abroad over the last two years are categories which are either stagnating (inflows from pensions are almost in the same amount on annual basis) or are recording quite low growing rates, which is the case with the transfers to the government sector. On the other hand, the most important category on the secondary income account are remittances from abroad. More than 67% of the overall net inflows on the secondary account for this category. Given the fact that data for the first quarter are not yet available and taking into consideration the scale of the worldwide crisis, it is evident that only pensions from abroad could be considered as relatively safe inflows, while inflows under workers' remittances, which account for over 8% of the GDP, will be doubtful. Maybe still stable in 1Q 2020, the inflows under this basis will decrease in the first half of 2020, which will deepen the current account deficit.

Grafikon 4.3: Sekundarni dohodak, Q1-Q4

Graph 4.3: Secondary Income, Q1-Q4

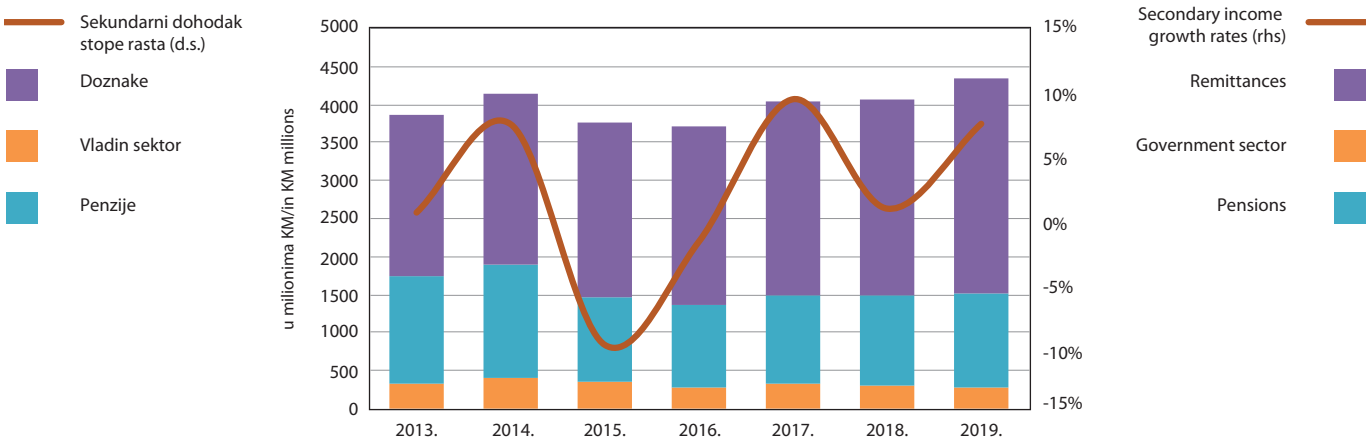

Izvor: CBBiH

Source: CBBH

4.2 Finansijski račun

Deficit tekućeg računa je u četvrtom kvartalu finansiran u najvećoj mjeri novim zaduživanjem i prilivom direktnih stranih investicija. U posljednje dvije godine, evidentan je porast direktnih stranih investicija te je na nivou čitave 2019. godine zabilježen rast ovog oblika priliva. Međutim, u četvrtom kvartalu je priliv direktnih stranih investicija na godišnjem nivou manji za jednu trećinu i iznosi 91,3 miliona KM, što će se također u prvom kvartalu smanjiti zbog zabrane isplate dividendi. Zaduživanje u

4.2 Financial account

The current account deficit in the fourth quarter was mainly financed by new borrowings and FDI inflows. Over the last two years, an increase of FDI has been evident and growth of this type of inflows was recorded in 2019. However, in the fourth quarter, the FDI inflows at annual level were lower by one third and amounted to KM 91.3 million, which will also reduce in the first quarter due to the ban on dividend payment. Borrowings in the form of loans and trade

Na računu primarnog dohotka je na razini čitave 2019. godine zabilježen deficit, dok je u četvrtom tromjesečju saldo bio pozitivan u iznosu od 53,9 milijuna KM. Rashodi po osnovi investiranja iznose 215,1 milijun KM te je u odnosu na isto tromjesečje 2018. godine došlo do neznatnog smanjenja po ovoj osnovi od 0,2%. Najveći dio ovih rashoda odnosi se na rashode po osnovi izravnih stranih investicija, 175,6 milijuna KM, dok je po osnovi kamate na pozajmljena sredstva isplaćeno 38,7 milijuna KM.

Na računu sekundarnog dohotka evidentan je trend rasta u posljednje tri godine, s tim da je stopa rasta u 2019. godini nešto niža, 7,4%. Priljevi vladinom sektoru i mirovine iz inozemstva u posljednje dvije godine su kategorije koje ili stagniraju (priljev po osnovi mirovina je gotovo isti na godišnjoj razini) ili imaju dosta niske stope rasta, kao što je to slučaj s transferima vladinom sektoru. S druge strane, najznačajnija kategorija na računu sekundarnog dohotka su doznake iz inozemstva. Na ovu kategoriju se odnosi preko 67% ukupnih neto priljeva na sekundarnom računu. Kako podaci za prvo tromjesečje nisu još dostupni, ali ako uzmemo u obzir razmjere krize koja je zahvatila cijeli svijet, jasno je da se jedino na mirovine iz inozemstva može računati kao na relativno siguran priljev sredstava, dok će priljev po osnovi radničkih doznaka koje čine preko 8% BDP-a biti upitan, možda još uvijek stabilan u prvom tromjesečju, ali za prvu polovicu 2020. godine priljevi po ovoj osnovi će se smanjiti, što će vršiti pritisak na produbljivanje deficita tekućeg računa.

На рачуну примарног дохотка на нивоу читаве 2019. године забиљежен је дефицит, док је у четвртом кварталу салдо био позитиван у износу од 53,9 милиона КМ. Расходи по основу инвестирања износе 215,1 милион КМ те је у односу на исти квартал 2018. године дошло до незнатног смањења по овом основу од 0,2%. Највећи дио ових расхода односи се на расходе по основу директних страних инвестиција, 175,6 милиона КМ, док је по основу камате на позајмљена средства исплаћено 38,7 милиона КМ.

На рачуну секундарног дохотка евидентан је тренд раста у посљедње три године, с тим да је стопа раста у 2019. години нешто нижа, 7,4%. Приливи владином сектору и пензије из иностранства у посљедње двије године су категорије које или стагнирају (прилив по основу пензија је готово исти на годишњем нивоу) или имају доста ниске стопе раста, као што је то случај с трансферима владином сектору. С друге стране, најзначајнија категорија на рачуну секундарног дохотка су дознаке из иностранства. На ову категорију се односи преко 67% укупних нето прилива на секундарном рачуну. Како подаци за први квартал нису још доступни, али ако узмемо у обзир размјере кризе која је захватила цијели свијет, јасно је да се једино на пензије из иностранства може рачунати као на релативно сигуран прилив средстава, док ће прилив по основу радничких дознака које чине преко 8% БДП-а бити упитан, можда још увијек стабилан у првом кварталу, али за прву половину 2020. године приливи по овом основу ће се смањити, што ће вршити притисак на продубљивање дефицита текућег рачуна.

Grafikon 4.3: Sekundarni dohodak, Q1-Q4

Графикон 4.3: Секундарни доходак, Q1-Q4

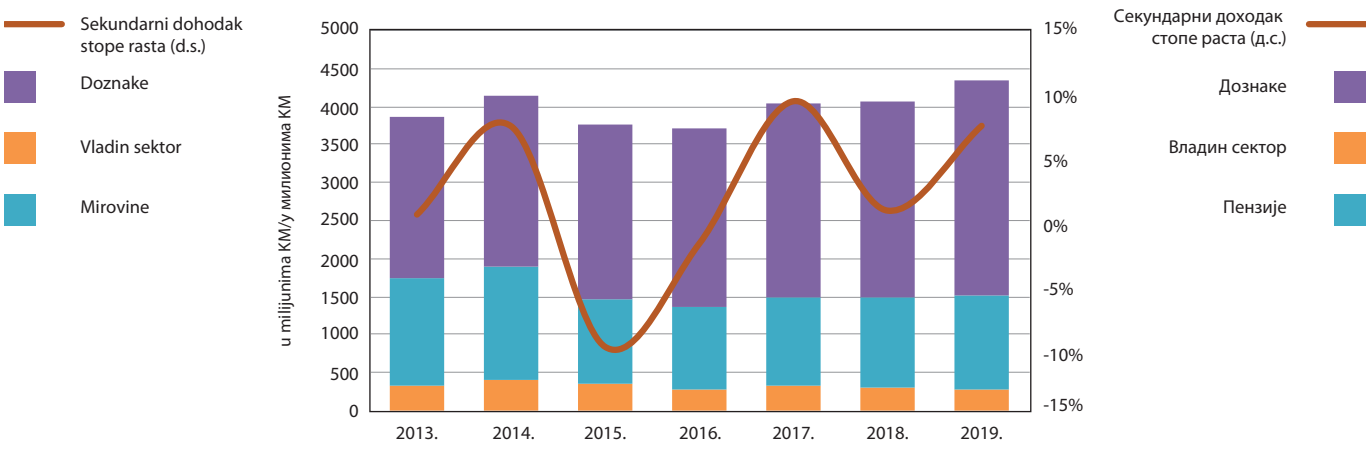

Izvor: CBBiH

Извор: ЦББиХ

4.2 Financijski račun

Deficit tekućeg računa je u četvrtom tromjesečju financiran u najvećoj mjeri novim zaduživanjem i priljevom izravnih stranih investicija. U posljednje dvije godine, evidentan je porast izravnih stranih investicija te je na razini čitave 2019. godine zabilježen rast ovog oblika priljeva. Međutim, u četvrtom tromjesečju je priljev izravnih stranih investicija na godišnjoj razini manji za jednu trećinu i iznosi 91,3 milijuna KM, što će se također u prvom tromjesečju smanjiti zbog zabrane isplate dividendi. Zaduživanje u

4.2 Финансијски рачун

Дефицит текућег рачуна је у четвртом кварталу финансиран у највећој мјери новим задуживањем и приливом директних страних инвестиција. У посљедње двије године, евидентан је пораст директних страних инвестиција те је на нивоу читаве 2019. године забиљежен раст овог облика прилива. Међутим, у четвртом кварталу је прилив директних страних инвестиција на годишњем нивоу мањи за једну трећину и износи 91,3 милиона КМ, што ће се такође у првом кварталу смањити због забране исплате дивиденди. Задуживање у

vidu zajmova i trgovinskih kredita dominantni je izvor finansiranja deficita tekućeg računa. Ukoliko uzmemo u obzir novonastalu situaciju s pandemijom koronavirusa, priliv direktnih stranih investicija u prvom kvartalu 2020. godine će sigurno biti dosta niži nego u prethodnim godinama, dok će zaduživanje biti dominantni izvor finansiranja deficita tekućeg računa.

Ukupan priliv po osnovu ostalih investicija u obliku zajmova u četvrtom kvartalu iznosio je 418,4 miliona KM. Značajan iznos odnosi se na trgovinske kredite, 155,9 miliona KM. Zaduživanje preduzeća u inostranstvu u obliku novih zajmova za posmatrani period iznosi 170,3 miliona KM. Priliv po osnovu zaduživanja bankarskog sektora u četvrtom kvartalu iznosi 176,4 miliona KM. Prema podacima dostupnim za prvi kvartal 2020. godine, došlo je do smanjenja strane pasive, odnosno smanjenja depozita nerezidenata. Vladin sektor je tokom cijele 2019. godine više otplatio sredstava nego što je iznosilo novo zaduživanje, što je bio slučaj i u četvrtom kvartalu (52,0 miliona KM). U prvom kvartalu se očekuje povećanje zaduženja vladinog sektora, jer je već došlo do povećanja zaduženosti po osnovu aranžmana s MMF-om u iznosu 652,1 miliona KM. Bankarski sektor je u četvrtom kvartalu smanjio svoje plasmane u inostranstvu u vidu depozita, dok je u prvom kvartalu, prema dostupnnim podacima, strana aktiva bankarskog sektora neznatno promijenjena (grafikon 4.4). Rezervna aktiva je za posmatrani period povećana za 285,7 miliona KM. Dok na nivou 2019. godine povećanje rezervne aktive iznosi 935,0 miliona KM. Na osnovu raspoloživih podataka za prvi kvartal 2020. godine došlo je do smanjenja rezervne aktive.

loans are the dominant sources of financing the current account deficit. If we take into consideration the situation with the coronavirus pandemic, the FDI inflows in 1Q 2020 will definitely be much lower than in the previous years, while borrowings will be the dominanat source of financing the current account deficit.

The overall inflow under other investments in the form of loans in the fourth quarter amounted to KM 418.4 million. A significant portion refers to trade loans in the amount of KM 155.9 million. Companies' borrowings abroad in the form of new loans for the observed period amounted to KM 170.3 million. Inflows from borrowings of the banking sector in the fourth quarter amounted to KM 176.4 million. According to data available for the first quarter of 2020, reduction of foreign liabilities was recorded, i.e. reduction of non-resident deposits. In the course of 2019, the government sector repaid more debt than it took new borrowings, which was also the case in the fourth quarter (KM 52.0 million). In the first quarter, increase of borrowings by the government sector is expected because an increase was already recorded under the IMF arrangement in the amount of KM 652.1 million. The banking sector decreased its placements abroad in the fourth quarter in the form of deposits, while in the first quarter, according to available data, the foreign assets of the banking sector slightly changed (Graph 4.4). The reserve assets in the observed period increased by KM 285.7 million, while at year level 2019 the reserve assets increase amounted to KM 935.00 million. Based on data available for the first quarter of 2020, the reserve assets decreased.

Grafikon 4.4: Finansijski račun, Q1-Q4

Graph 4.4: Financial Account, Q1-Q4

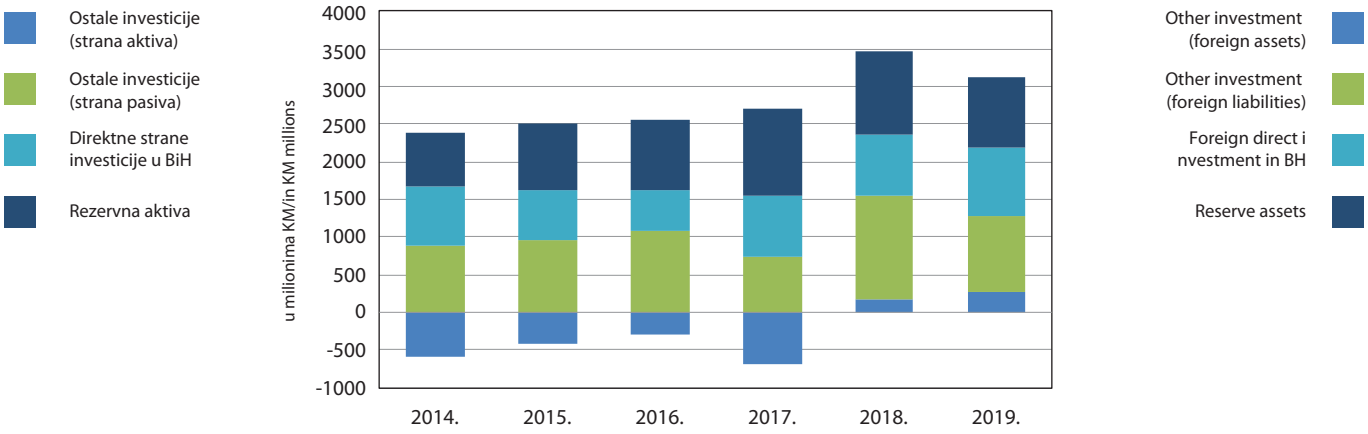

Izvor: Tabela 33 i 34

Source: Tables 33 and 34

Prvi kvartal 2020. godine u vanjskoj trgovini se može podijeliti na prva dva mjeseca i mart. U prva dva mjeseca je nastavljen trend započet u drugoj polovini 2019. godine, kada je došlo do smanjenja obima trgovine, zbog usporavanja ekonomske aktivnosti u većini zemalja naših glavnih trgovinskih partnera. U martu je proglašena globalna epidemija koronavirusa te je većina zemalja završila u karanteni. Naravno, sve ovo se negativno

The first quarter of 2020 in the foreign trade can be divided into the first two months and March. During the first two months the trend started in the second half of 2019 continued, when reduction of trade was recorded due to the slowdown of the economic activities in the majority of countries of our key trade partners. In March, global coronavirus pandemic was declared and most of the countries ended up in a quarantine. Certainly, all of

vidu zajmova i trgovinskih kredita dominantni je izvor financiranja deficita tekućeg računa. Ukoliko uzmemo u obzir novonastalu situaciju s pandemijom koronavirusa, priljev izravnih stranih investicija u prvom tromjesečju 2020. godine će sigurno biti dosta niži nego u prethodnim godinama, dok će zaduživanje biti dominantni izvor financiranja deficita tekućeg računa.

Ukupan priljev po osnovi ostalih investicija u obliku zajmova u četvrtom tromjesečju iznosio je 418,4 milijuna KM. Značajan iznos odnosi se na trgovinske kredite, 155,9 milijuna KM. Zaduživanje poduzeća u inozemstvu u obliku novih zajmova za promatrano razdoblje iznosi 170,3 milijuna KM. Priljev po osnovi zaduživanja bankarskog sektora u četvrtom tromjesečju iznosi 176,4 milijuna KM. Prema podacima dostupnim za prvo tromjesečje 2020. godine, došlo je do smanjenja strane pasive, odnosno smanjenja depozita nerezidenata. Vladin sektor je tijekom cijele 2019. godine više otplatio sredstava nego što je iznosilo novo zaduživanje, što je bio slučaj i u četvrtom tromjesečju (52,0 milijuna KM). U prvom tromjesečju se očekuje povećanje zaduženja vladinog sektora, jer je već došlo do povećanja zaduženosti po osnovi aranžmana s MMF-om u iznosu 652,1 milijuna KM. Bankarski sektor je u četvrtom tromjesečju smanjio svoje plasmane u inozemstvu u vidu depozita, dok je u prvom tromjesečju prema dostupnim podacima, strana aktiva bankarskog sektora neznatno promijenjena (grafikon 4.4). Rezervna aktiva je za promatrano razdoblje povećana za 285,7 milijuna KM. Dok na razini 2019. godine povećanje rezervne aktive iznosi 935,0 milijuna KM. Na osnovi raspoloživih podataka za prvo tromjesečje 2020. godine došlo je do smanjenja rezervne aktive.

виду зајмова и трговинских кредита доминантни је извор финансирања дефицита текућег рачуна. Уколико узмемо у обзир новонасталу ситуацију с пандемијом коронавируса, прилив директних страних инвестиција у првом кварталу 2020. године ће сигурно бити доста нижи него у претходним годинама, док ће задуживање бити доминантни извор финансирања дефицита текућег рачуна.

Укупан прилив по основу осталих инвестиција у облику зајмова у четвртом кварталу износио је 418,4 милиона КМ. Значајан износ односи се на трговинске кредите, 155,9 милиона КМ. Задуживање предузећа у иностранству у облику нових зајмова за посматрани период износи 170,3 милиона КМ. Прилив по основу задуживања банкарског сектора у четвртом кварталу износи 176,4 милиона КМ. Према подацима доступним за први квартал 2020. године, дошло је до смањења стране пасиве, односно смањења депозита нерезидената. Владин сектор је током цијеле 2019. године више отплатио средстава него што је износило ново задуживање, што је био случај и у четвртом кварталу (52,0 милиона КМ). У првом кварталу се очекује повећање задужења владиног сектора, јер је већ дошло до повећања задужености по основу аранжмана с ММФ-ом у износу 652,1 милиона КМ. Банкарски сектор је у четвртом кварталу смањио своје пласмане у иностранству у виду депозита, док је у првом кварталу, према доступнним подацима, страна актива банкарског сектора незнатно промијењена (графикон 4.4). Резервна актива је за посматрани период повећана за 285,7 милиона КМ. Док на нивоу 2019. године повећање резервне активе износи 935,0 милиона КМ. На основу расположивих података за први квартал 2020. године дошло је до смањења резервне активе.

Grafikon 4.4: Financijski račun, Q1-Q4

Графикон 4.4: Финансијски рачун, Q1-Q4

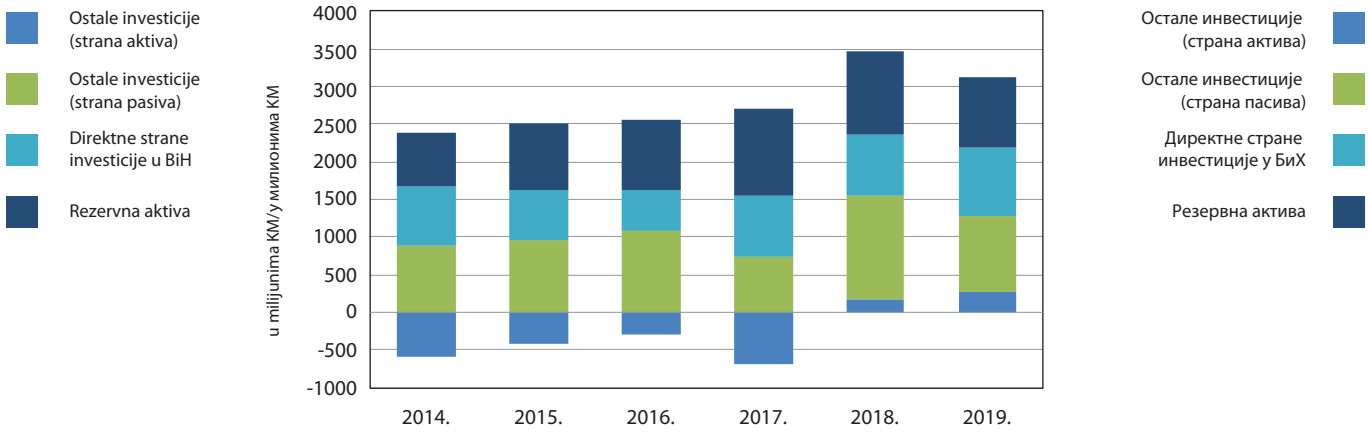

Izvor: Tabela 33 i 34

Извор: Табела 33 и 34

Prvo tromjesečje 2020. godine u vanjskoj trgovini se može podijeliti na prva dva mjeseca i ožujak. U prva dva mjeseca je nastavljen trend započet u drugoj polovici 2019. godine, kada je došlo do smanjenja obujma trgovine, zbog usporavanja ekonomske aktivnosti u većini zemalja naših glavnih trgovinskih partnera. U ožujku je proglašena globalna epidemija koronavirusa te je većina zemalja završila u karanteni. Naravno, sve ovo

Први квартал 2020. године у спољној трговини се може подијелити на прва два мјесеца и март. У прва два мјесеца је настављен тренд започет у другој половини 2019. године, када је дошло до смањења обима трговине, због успоравања економске активности у већини земаља наших главних трговинских партнера. У марту је проглашена глобална епидемија коронавируса те је већина земаља завршила у карантени. Наравно, све ово се негативно

odrazilo na vanjsku trgovinu naše zemlje, ali i cijelog svijeta, jer je pogođena proizvodnja i potražnja u svim zemljama pogođenim koronavirusom. Trgovinski deficit za prva tri mjeseca 2020. godine iznosi 1,65 milijardi KM te je zbog smanjenja i uvoza i izvoza došlo do smanjenja trgovinskog deficita na godišnjem nivou za 10,1% (grafikon 4.5).

this has adversely affected our foreign trade, as well as the worldwide trade, because both the production and demand have been affected in all the countries hit by the coronavirus. The trade deficit for the first three months in 2020 amounted to KM 1.65 billion and, due to the decrease of imports and exports, the trade deficit on annual basis reduced by 10.1% (Graph 4.5).

Grafikon 4.5: Godišnje promjene u uvozu, izvozu i trgovinskom deficitu

Graph 4.5: Annual Changes in Imports, Exports and Trade Deficit

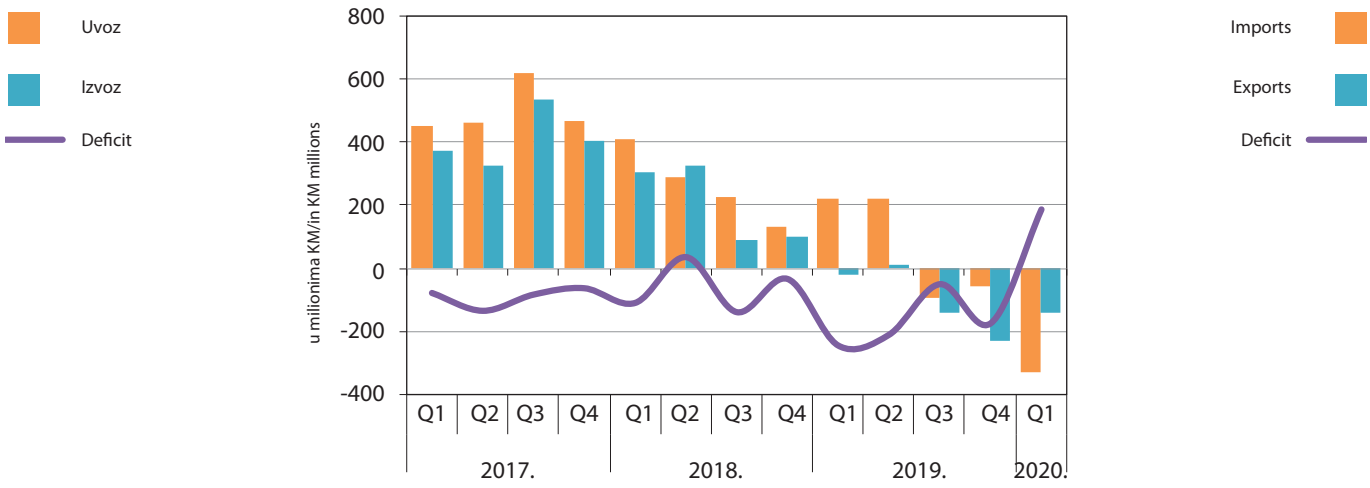

Izvor: Tabela 38

Source: Tables 38

U prvom kvartalu vrijednost izvezene robe je iznosila 2,62 milijarde KM i u odnosu na prvi kvartal 2020. godine došlo je do smanjenja izvoza za 143,7 miliona KM ili 5,2%. Samo u martu, u odnosu na mart 2019. godine, smanjenje izvoza iznosi 14,2%. Treba napomenuti da je uprkos zatvaranju granica za putnike u čitavoj Evropi, transport robe ipak funkcionisao, samo dosta usporenije. Kod izvoza je u prvom kvartalu najznačajnije smanjenje zabilježeno kod baznih metala, gdje se izvoz smanjio za 23,2%. Sve grupe proizvoda čiji izvoz zavisi od uvoza materijala je pretrpio dodatne štete. Izvoz aluminija je smanjen za više od jedne polovine, zbog gašenja najznačajnijeg proizvođača aluminija u našoj zemlji. Izvoz željeza i čelika je smanjen za 13,8%, dok je smanjenje izvoza proizvoda od željeza i čelika nešto niže (6,3%). U martu smanjenje izvoza ove grupe je još izraženije (35,2%). Izvoz hemijskih proizvoda je smanjen za 13,5%, izvoz obuće, šešira i kapa je niži za 13,4%, slijede izvoz drveta i proizvoda od drveta koji je manji za 9,8%, dok je izvoz proizvoda mineralnog porijekla smanjen za svega 1,0%, što je u velikoj mjeri i posljedica niske baze (remont rafinerije Bosanski Brod tokom prethodne godine). Jedino izvoz mašina i aparata i električnih uređaja u prvom kvartalu ima pozitivnu stopu rasta od 1,0% (grafikon 4.6). Prema podacima Vanjskotrgovinske komore, za prva četiri mjeseca izvoz iznosi 3,42 milijarde KM i na godišnjem nivou je smanjen za 10,2%. Što se tiče izvoza po zemljama u prva tri mjeseca, najznačajnije smanjenje izvoza je registrovano u slučaju Italije i to za 27,8%, izvoz u Srbiju je smanjen za 9,4% i u Sloveniju 4,5%.

In the first quarter, the exported goods amounted to KM 2.62 billion and compared to the first quarter in 2020 the exports decreased by KM 143.7 million or 5.2%. Only in March 2020, in comparison with the same period last year, the exports declined by 14.2%. It should be noted that despite the fact that borders across Europe were closed for passengers, the transport of goods was functioning but at a much slower pace. The most significant decrease in the exports in 1Q 2020 was recorded by the basic metals, whose exports dropped by 23.2%. All groups of products, whose exports depend on the import of materials, have been struck by additional damages. The exports of aluminium was reduced by more than a half due to the closure of the most important aluminium producer in our country. The exports of iron and steel was reduced by 13.8%, while the exports of iron and steel products was reduced slightly lower by 6.3%. In March, the reduction of exports of this group of products was even more pronounced (35.2%). The exports of chemical products was reduced by 13.5%, the exports of footwear, hats and caps was reduced by 13.4%, followed by the exports of wood and wood products reduced at 9.8%, while the exports of mineral products was reduced by only 1%, which is mainly the consequence of the low base (overhaul of the Bosanski Brod Oil Rafinery during the previous year). Only the exports of machines, appliances and electrical devices in 1Q 2020 recorded a positive growth rate of 1.0% (Graph 4.6). According to data from the Foreign Trade Chamber for the first four months, the exports amounted to KM 3.42 billion and was reduced by 10.2% at annual basis. When it comes to the exports by countries, the biggest reduction of exports in the first three months was registered in Italy by even 27.8%, followed by the exports in Serbia and Slovenia which reduced by 9.4% and 4.5%, respectively.

se negativno odrazilo na vanjsku trgovinu naše zemlje, ali i cijelog svijeta, jer je pogođena proizvodnja i potražnja u svim zemljama pogođenim koronavirusom. Trgovinski deficit za prva tri mjeseca 2020. godine iznosi 1,65 milijardi KM te je zbog smanjenja i uvoza i izvoza došlo do smanjenja trgovinskog deficita na godišnjoj razini za 10,1% (grafikon 4.5).

одразило на спољну трговину наше земље, али и цијелог свијета, јер је погођена производња и потражња у свим земљама погођеним коронавирусом. Трговински дефицит за прва три мјесеца 2020. године износи 1,65 милијарди КМ те је због смањења и увоза и извоза дошло до смањења трговинског дефицита на годишњем нивоу за 10,1% (графикон 4.5).

Grafikon 4.5: Godišnje promjene u uvozu, izvozu i trgovinskom deficitu

Графикон 4.5: Годишње промјене у увозу, извозу и трговинском дефициту

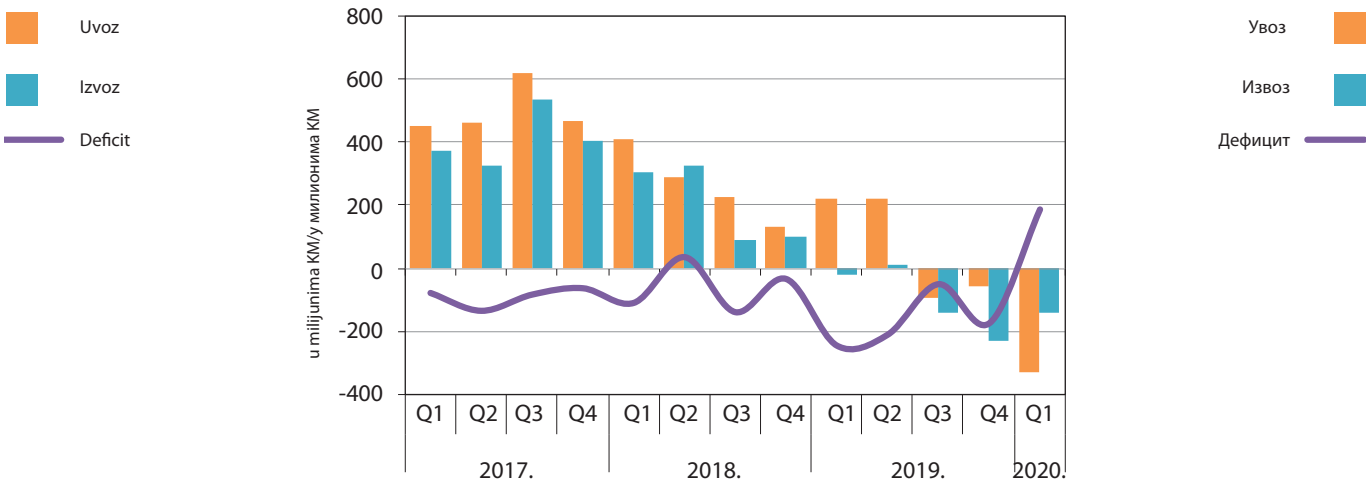

Izvor: Tabela 38

Извор: Табела 38

U prvom tromjesečju vrijednost izvezene robe je iznosila 2,62 milijarde KM i u odnosu na prvo tromjesečje 2020. godine došlo je do smanjenja izvoza za 143,7 milijuna KM ili 5,2%. Samo u ožujku u odnosu na ožujak 2019. godine smanjenje izvoza iznosi 14,2%. Treba napomenuti da je usprkos zatvaranju granica za putnike u čitavoj Europi, transport robe ipak funkcionirao, samo dosta usporenije. Kod izvoza je u prvom tromjesečju najznačajnije smanjenje zabilježeno kod baznih metala, gdje se izvoz smanjio za 23,2%. Sve grupe proizvoda čiji izvoz ovisi o uvozu materijala je pretrpio dodatne štete. Izvoz aluminija je smanjen za više od jedne polovice, zbog gašenja najznačajnijeg proizvođača aluminija u našoj zemlji. Izvoz željeza i čelika je smanjen za 13,8%, dok je smanjenje izvoza proizvoda od željeza i čelika nešto niže (6,3%). Za mjesec ožujak smanjenje izvoza ove grupe je još izraženije (35,2%). Izvoz kemijskih proizvoda je smanjen za 13,5%, izvoz obuće, šešira i kapa je niži za 13,4%, slijede izvoz drveta i proizvoda od drveta koji je manji za 9,8%, dok je izvoz proizvoda mineralnog podrijetla smanjen za svega 1,0%, što je u velikoj mjeri i posljedica niske baze (remont rafinerije Bosanski Brod tijekom prethodne godine). Jedino izvoz strojeva i aparata i električnih uređaja u prvom tromjesečju ima pozitivnu stopu rasta od 1,0% (grafikon 4.6). Prema podacima Vanjskotrgovinske komore, za prva četiri mjeseca izvoz iznosi 3,42 milijarde KM i na godišnjoj razini je smanjen za 10,2%. Što se tiče izvoza po zemljama, u prva tri mjeseca najznačajnije smanjenje izvoza je registrirano u slučaju Italije i to za 27,8%, izvoz u Srbiju je smanjen za 9,4% i u Sloveniju 4,5%.

У првом кварталу вриједност извезене робе је износила 2,62 милијарде КМ и у односу на први квартал 2020. године дошло је до смањења извоза за 143,7 милиона КМ или 5,2%. Само у марту, у односу на март 2019. године, смањење извоза износи 14,2%. Треба напоменути да је упркос затварању граница за путнике у читавој Европи, транспорт робе ипак функционисао, само доста успорније. Код извоза је у првом кварталу најзначајније смањење забиљежено код базних метала, гдје се извоз смањио за 23,2%. Све групе производа чији извоз зависи од увоза материјала је претрпио додатне штете. Извоз алуминијума је смањен за више од једне половине, због гашења најзначајнијег произвођача алуминијума у нашој земљи. Извоз жељеза и челика је смањен за 13,8%, док је смањење извоза производа од жељеза и челика нешто ниже (6,3%). У марту смањење извоза ове групе је још израженије (35,2%). Извоз хемијских производа је смањен за 13,5%, извоз обуће, шешира и капа је нижи за 13,4%, слиједе извоз дрвета и производа од дрвета који је мањи за 9,8%, док је извоз производа минералног поријекла смањен за свега 1,0%, што је у великој мјери и посљедица ниске базе (ремонт рафинерије Босански Брод током претходне године). Једино извоз машина и апарата и електричних уређаја у првом кварталу има позитивну стопу раста од 1,0% (графикон 4.6). Према подацима Спољнотрговинске коморе, за прва четири мјесеца извоз износи 3,42 милијарде КМ и на годишњем нивоу је смањен за 10,2%. Што се тиче извоза по земљама у прва три мјесеца, најзначајније смањење извоза је регистровано у случају Италије и то за 27,8%, извоз у Србију је смањен за 9,4% и у Словенију 4,5%.

Grafikon 4.6: Godišnja stopa rasta/pada izvoza po glavnim grupama proizvoda

Graph 4.6: Annual Rate of Growth/Decline of Exports by Main Product Groups

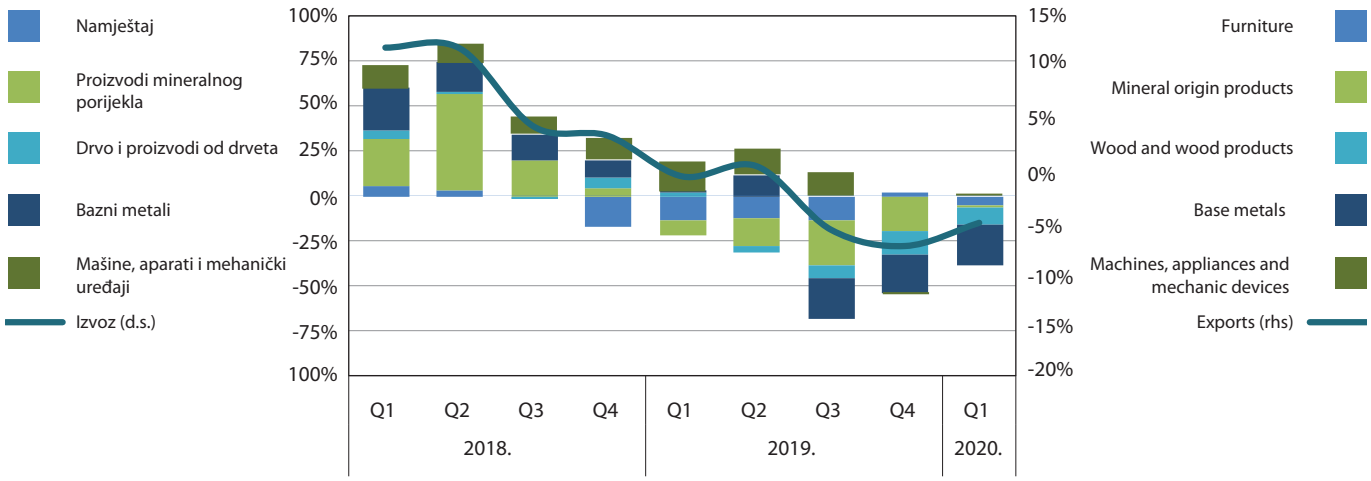

Izvor: Tabela 34

Source: Tables 34

U prva tri mjeseca vrijednost uvezene robe iznosi 4,28 milijardi KM i u odnosu na prvi kvartal 2019. godine uvoz se smanjio za 331,5 miliona KM ili 7,2%. Prema podacima Vanjskotrgovinske komore vrijednost uvoza za prva četiri mjeseca 2020. godine iznosi 5,52 milijarde KM i u odnosu na prva četiri mjeseca 2019. godine uvoz je smanjen za 13,2%. Kao i u slučaju izvoza, u prva dva mjeseca tekuće godine je već registrovano usporavanje ekonomije i smanjenje tražnje koje se u martu i aprilu zbog zatvaranja zemalja pretvorilo u ekonomske katastrofe.

Grupe proizvoda kod kojih nije došlo do pada uvoza jesu hrana i prehrambene prerađevine. Uvoz hrane, živih životinja se povećao za 2,8%, zatim poizvodi biljnog porijekla su zabilježili rast od 12,7% i prehrambene prerađevine, gdje je uvoz za prva tri mjeseca povećan za 8,5%. Proizvodi hemijske industrije (što se prvenstveno odnosi na grupu farmaceutskih proizvoda) na nivou kvartala bilježe rast uvoza za 3,1%, što je rezultat uvoza famaceutskih proizvoda za prva dva mjeseca, dok je u martu uvoz ove gupe proizvoda smanjen za 16,6%. Uvoz baznih metala se u prvom kvartalu smanjio za 13,3%, vozila za 8,8% i mašina i aparata i električnih uređaja 8,4% (grafikon 4.7). Smanjenje uvoza baznih metala je zabilježeno i u prva dva mjeseca (5,5%), dok je uvoz mašina i aparata u prva dva mjeseca smanjen za 1,1%. Uvoz vozila u prva dva mjeseca je imao pozitivnu i visoku stopu rasta od 11,0%. Uvoz poizvoda mineralnog porijekla, što se odnosi u najvećoj mjeri na naftu i naftne derivate, u prva dva mjeseca je smanjen za 22,8%, dok smanjenje na nivou čitavog kvartala iznosi 23,6%. Kako ova kategorija zavisi od cijena nafte na svjetskom tržištu, u martu se dogodilo da je prvi put u historiji cijena nafte bila negativna, usljed gomilanja zaliha i nedostatka skladištenja proizvedenih količina. Tako je u martu u odnosu na isti mjesec prethodne godine došlo do smanjenja vrijednosti uvezene količine za 5,6%, dok je količinski efekat bio nešto manji. Što se tiče uvoza po zemljama, najznačajnije smanjenje u prvom kvartalu je zabilježeno kod uvoza iz Rusije 29,6%, zatim Sjedinjenih Američkih Država za 33,1% (oko 30% uvoza nafte i naftnih derivata), zatim Hrvatske 12,4% i Kine 9,3%.

In the first three months, the value of imported goods amounted to KM 4.28 billion and compared to the first quarter in 2019, the imports were reduced by KM 331.5 million or 7.2%. According to data from the Foreign Trade Chamber, the imports for the first four months in 2020 amounted to KM 5.52 billion and compared to the same period in 2019 the imports were reduced by 13.2%. As in the case with the exports, in the first two months in 2020, a slowdown in the economy and decrease in demand were already registered, which turned into economic disasters in March and April due to the closure of countries.

Groups of products which did not record any decrease in their imports are food and food products. The imports of food and live animals increased by 2.8%, the imports of vegetable products increased by 12.7%, while the imports of food products in the first three months increased by 8.5%. The chemical products (which primarily refer to pharmaceutical products) recorded growth of their imports at quarterly basis by 3.1%, which is the result of importing pharmaceutical products in the first two months, while in March the imports of this group of products reduced by 16.6%. The imports of base metals, vehicles, and machines, appliances and electrical devices in the 1Q 2020 reduced by 13.3%, 8.8% and 8.4%, respectively (Graph 4.7). The reduced imports of base metals, machines and appliances was also recorded in the first two months at the rate of 5.5% and 1.1%, respectively. The imports of vehicles in the first two months recorded a positive and high growth rate of 11.0%. The imports of products of mineral origin, which mostly refer to petroleum and petroleum derivatives, in the first two months were reduced by 22.8%, but at quarterly basis this reduction amounted to 23.6%. As this category depends on the oil price on the global market, the oil price in March was negative for the first time in the history due to the stockpiling and lack of warehousing capacities for the produced quantities. Thus, in March, compared to the same period last year, the value of the imported quantities reduced by 5.6%, while the quantity effect was slightly lower. When it comes to the imports by countries, the most significant reduction in the first quarter was recorded with the imports from Russia by 29.6%, followed by the imports from USA, which were reduced by 33.1% (about 30% imports of petroleum and petroleum derivatives), Croatia and China, 12.4% and 9.3%, respectively.

Grafikon 4.6: Godišnja stopa rasta/pada izvoza po glavnim grupama proizvoda

Графикон 4.6: Годишња стопа раста/пада извоза по главним групама производа

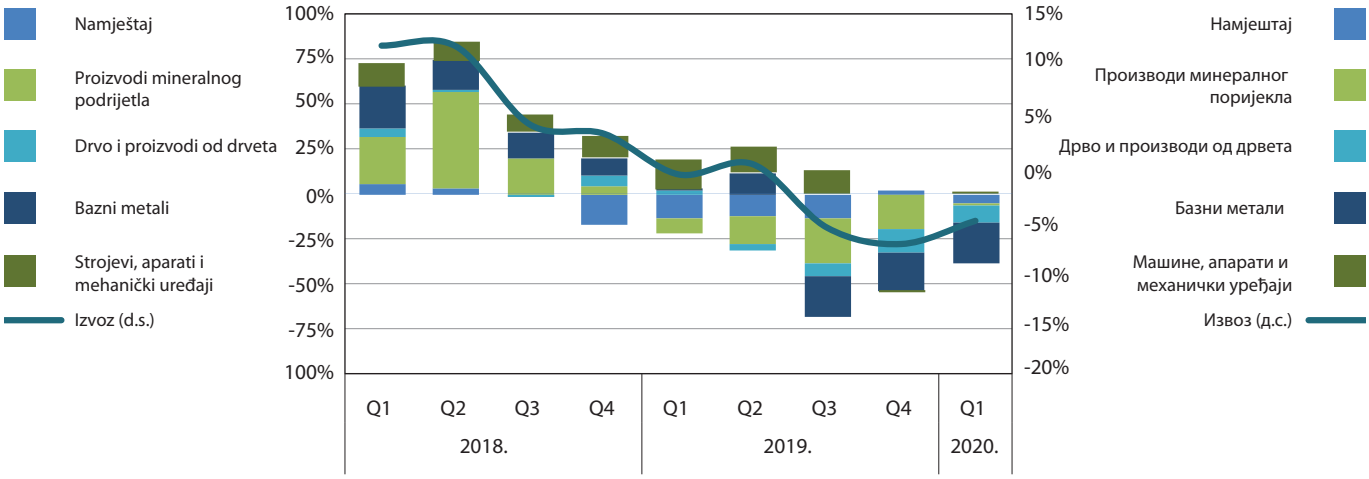

Izvor: Tabela 34

Извор: Табела 34

U prva tri mjeseca vrijednost uvezene robe iznosi 4,28 milijardi KM i u odnosu na prvo tromjesečje 2019. godine uvoz se smanjio za 331,5 milijuna KM ili 7,2%. Prema podacima Vanjskotrgovinske komore vrijednost uvoza za prva četiri mjeseca 2020. godine iznosi 5,52 milijarde KM i u odnosu na prva četiri mjeseca 2019. godine uvoz je smanjen za 13,2%. Kao i u slučaju izvoza, u prva dva mjeseca tekuće godine, je već registrirano usporavanje ekonomije i smanjenje tražnje, koje se u ožujku i travnju zbog zatvaranja zemalja pretvorilo u ekonomske katastrofe.

Grupe proizvoda kod kojih nije došlo do pada uvoza su hrana i prehrambene prerađevine. Uvoz hrane, živih životinja se povećao za 2,8%, zatim poizvodi biljnog podrijetla su zabilježili rast od 12,7% i prehrambene prerađevine gdje je uvoz za prva tri mjeseca povećan za 8,5%. Proizvodi kemijske industrije (što se prvenstveno odnosi na grupu farmaceutskih proizvoda) na razini tromjesečja bilježe rast uvoza za 3,1%, što je rezultat uvoza famaceutskih proizvoda za prva dva mjeseca, dok je u ožujku uvoz ove gupe proizvoda smanjen za 16,6%. Uvoz baznih metala se u prvom tromjesečju smanjio za 13,3%, vozila za 8,8% i strojeva i aparata i električnih uređaja 8,4% (grafikon 4.7). Smanjenje uvoza baznih metala je zabilježeno i u prva dva mjeseca (5,5%), dok je uvoz strojeva i aparata u prva dva mjeseca smanjen za 1,1%. Uvoz vozila je u prva dva mjeseca imao pozitivnu i visoku stopu rasta od 11,0%. Uvoz poizvoda mineralnog podrijetla, što se odnosi u najvećoj mjeri na naftu i naftne derivate, u prva dva mjeseca je smanjen za 22,8%, dok smanjenje na razini čitavog tromjesečja iznosi 23,6%. Kako ova kategorija ovisi o cijenama nafte na svjetskom tržištu, u ožujku se dogodilo da je prvi put u povijesti cijena nafte bila negativna, usljed gomilanja zaliha i nedostatka skladištenja proizvedenih količina. Tako je u ožujku u odnosu na isti mjesec prethodne godine došlo do smanjenja vrijednosti uvezene količine za 5,6%, dok je količinski učinak bio nešto manji. Što se tiče uvoza po zemljama, najznačajnije smanjenje u prvom tromjesečju je zabilježeno kod uvoza iz Rusije 29,6%, zatim Sjedinjenih Američkih Država za 33,1% (oko 30% uvoza nafte i naftnih derivata), zatim Hrvatske 12,4% i Kine 9,3%.

У прва три мјесеца вриједност увезене робе износи 4,28 милијарди КМ и у односу на први квартал 2019. године увоз се смањио за 331,5 милиона КМ или 7,2%. Према подацима Спољнотрговинске коморе вриједност увоза за прва четири мјесеца 2020. године износи 5,52 милијарде КМ и у односу на прва четири мјесеца 2019. године увоз је смањен за 13,2%. Као и у случају извоза, у прва два мјесеца текуће године је већ регистровано успоравање економије и смањење тражње које се у марту и априлу због затварања земаља претворило у економске катастрофе.

Групе производа код којих није дошло до пада увоза јесу храна и прехрамбене прерађевине. Увоз хране, живих животиња се повећао за 2,8%, затим поизводи биљног поријекла су забиљежили раст од 12,7% и прехрамбене прерађевине, гдје је увоз за прва три мјесеца повећан за 8,5%. Производи хемијске индустрије (што се првенствено односи на групу фармацеутских производа) на нивоу квартала биљеже раст увоза за 3,1%, што је резултат увоза фамацеутских производа за прва два мјесеца, док је у марту увоз ове гупе производа смањен за 16,6%. Увоз базних метала се у првом кварталу смањио за 13,3%, возила за 8,8% и машина и апарата и електричних уређаја 8,4% (графикон 4.7). Смањење увоза базних метала је забиљежено и у прва два мјесеца (5,5%), док је увоз машина и апарата у прва два мјесеца смањен за 1,1%. Увоз возила у прва два мјесеца је имао позитивну и високу стопу раста од 11,0%. Увоз поизвода минералног поријекла, што се односи у највећој мјери на нафту и нафтне деривате, у прва два мјесеца је смањен за 22,8%, док смањење на нивоу читавог квартала износи 23,6%. Како ова категорија зависи од цијена нафте на свјетском тржишту, у марту се догодило да је први пут у историји цијена нафте била негативна, усљед гомилања залиха и недостатка складиштења произведених количина. Тако је у марту у односу на исти мјесец претходне године дошло до смањења вриједности увезене количине за 5,6%, док је количински ефекат био нешто мањи. Што се тиче увоза по земљама, најзначајније смањење у првом кварталу је забиљежено код увоза из Русије 29,6%, затим Сједињених Америчких Држава за 33,1% (око 30% увоза нафте и нафтних деривата), затим Хрватске 12,4% и Кине 9,3%.

Grafikon 4.7: Godišnja stopa rasta/pada uvoza po glavnim grupama proizvoda

Graph 4.7: Annual Rate of Growth/Decline of Imports by Main Product Groups

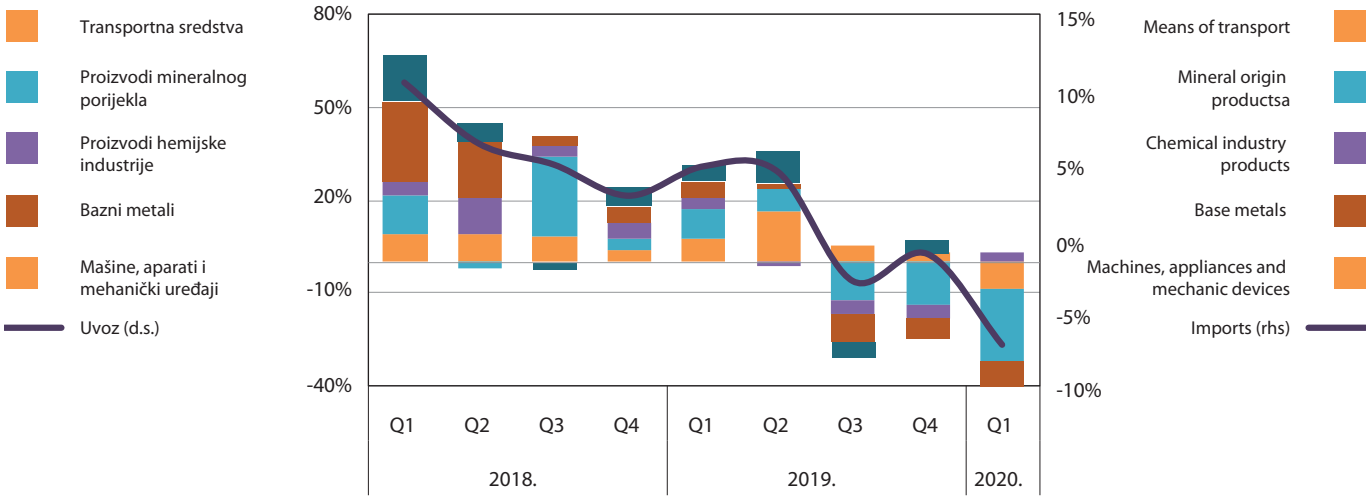

Izvor: BHAS

Source: BHAS

4.3 Nominalni i realni efektivni kurs KM

Nominalni efektivni kurs (NEER) u prvom kvartalu 2020. godine ne pokazuje promjene u odnosu na isti kvartal prethodne godine. Svaka promjena NEER je uzrokovana nominalnom promjenom KM prema valutama zemalja u razvoju, a kao posljedica kretanja EUR (naše sidrene valute) prema američkom dolaru (valute su poredane prema značaju zemlje u razmjeni). Realni efektivni kurs KM (REER) u prvom kvartalu na godišnjem nivou je deprecirao za 1,4% (grafikon 4.8).

4.3 Nominal and real effective exchange rate of KM

The nominal effective exchange rate (NEER) in 1Q 2020 did not show any changes compared to 1Q 2019. Any NEER change was caused by the nominal change of the KM against the currencies of the developing countries as a consequence of the EUR trends (our anchor currency) against the US dollar (the currencies are ranked according to the importance of the country in the trade exchange). The real effective exchange rate of KM (REER) in the first quarter recorded a depreciation at annual basis by 1.4% (Graph 4.8).

Grafikon 4.8: Godišnje promjene u deviznom kursu, mart 2020. godine

Graph 4.8: Annual Changes in Foreign Exchange Rate, March 2020

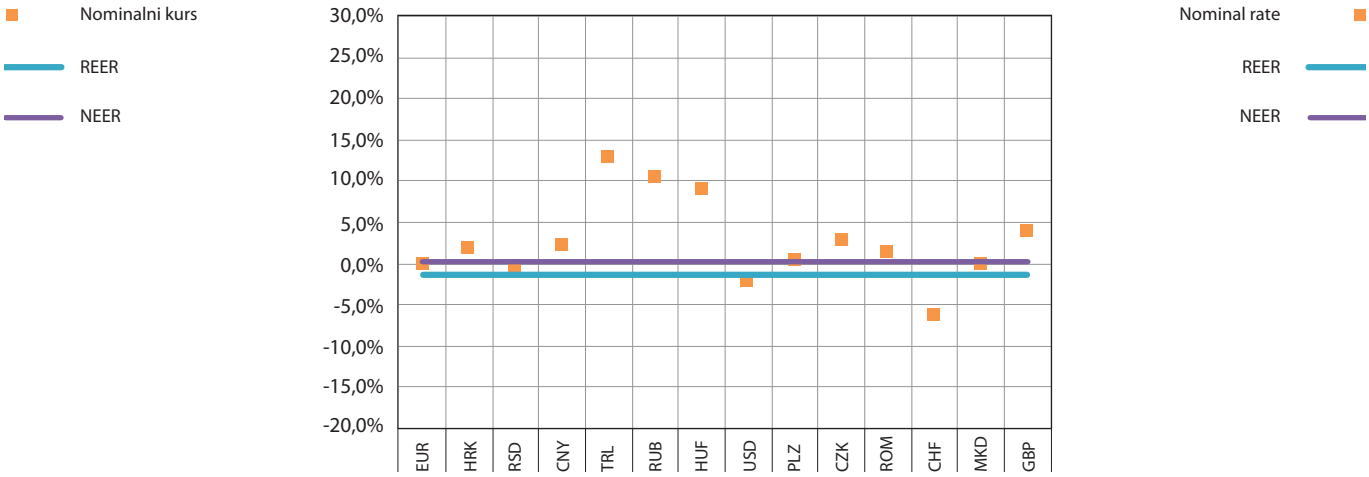

Izvor: CBBiH

Source: CBBH

Grafikon 4.7: Godišnja stopa rasta/pada uvoza po glavnim grupama proizvoda

Графикон 4.7: Годишња стопа раста/пада увоза по главним групама производа

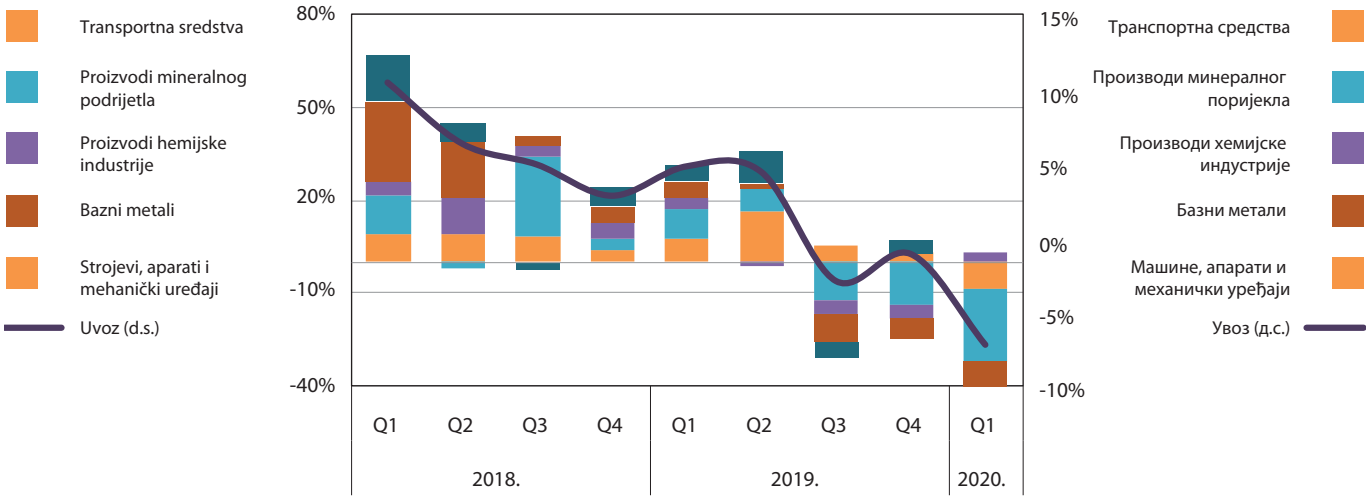

Izvor: BHAS Извор: БХАС

4.3 Nominalni i realni efektivni tečaj KM

Nominalni efektivni tečaj (NEER) u prvom tromjesečju 2020. godine ne pokazuje promjene u odnosu na isto tromjesečje prethodne godine. Svaka promjena NEER je uzrokovana nominalnom promjenom KM prema valutama zemalja u razvoju, a kao posljedica kretanja EUR (naše sidrene valute) prema američkom dolaru (valute su poredane prema značaju zemlje u razmjeni). Realni efektivni tečaj KM (REER) u prvom tromjesečju na godišnjoj razini je deprecirao za 1,4% (grafikon 4.8).

4.3 Номинални и реални ефективни курс КМ

Номинални ефективни курс (NEER) у првом кварталу 2020. године не показује промјене у односу на исти квартал претходне године. Свака промјена NEER је узрокована номиналном промјеном КМ према валутама земаља у развоју, а као посљедица кретања EUR (наше сидрене валуте) према америчком долару (валуте су поредане према значају земље у размјени). Реални ефективни курс КМ (REER) у првом кварталу на годишњем нивоу је депрецирао за 1,4% (графикон 4.8).

Grafikon 4.8: Godišnje promjene u deviznom tečaju, ožujak 2020. godine

Графикон 4.8: Годишње промјене у девизном курсу, март 2020. године

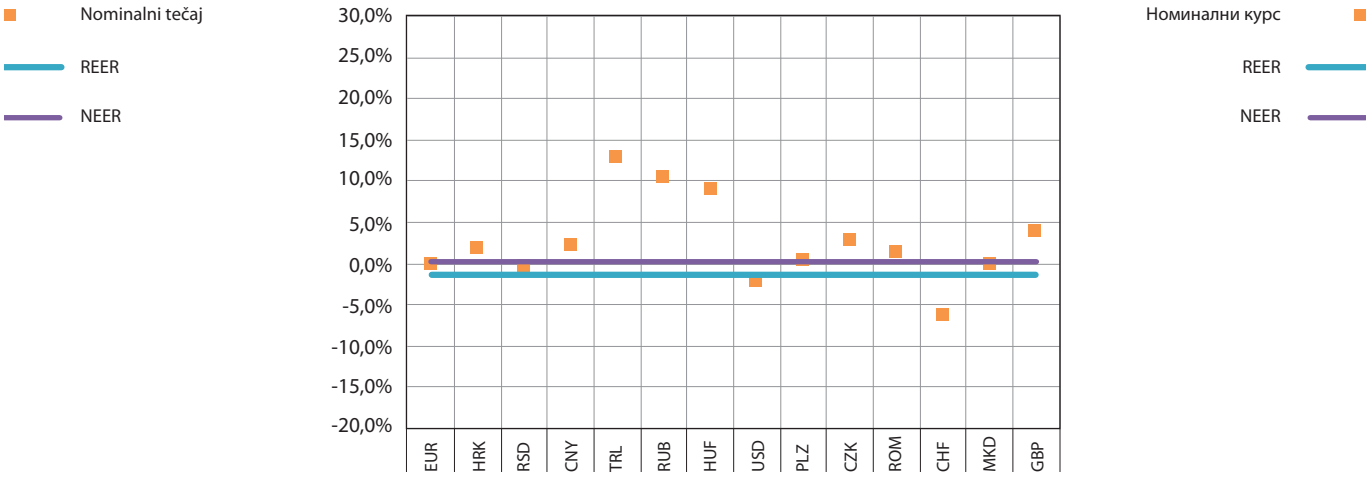

Izvor: CBBiH Извор: ЦББиХ

5. VLADINE FINANSIJE

Suočene s posljedicama izazvanim epidemijom COVID-19, vlade na svim nivoima vlasti u BiH su izložene najvećim izazovima nakon krize iz 2008. godine. Kao odgovor na krizu, Vlade entiteta su izvršile rebalanse budžeta i donijele niz mjera za ublažavanje ekonomskih posljedica pandemije. U prvom kvartalu javni dug je zabilježio blaži kvartalni rast ali, imajući u vidu situaciju s pandemijom, u narednom periodu se očekuje intenzivniji rast javnog duga, kada u njegov sastav uđu i već dogovoreni aranžmani, kao i zaduženja na domaćem tržištu kapitala. Prihodi od indirektnih poreza na kvartalnom nivou su zabilježili pad, dok je na godišnjem nivou zabilježen rast prihoda. Posljedice pandemije će se reflektirati na prihode u narednim kvartalima.

5.1 Vladine finansije

Pandemija izazvana korona virusom je uzrokovala značajne ekonomske posljedice za BiH koje će se tek manifestovati u narednom periodu. Mjere fiskalne konsolidacije, ograničenja javne potrošnje i primarnog suficita, koje su bile na snazi prethodnih godina na svim nivoima vlasti u BiH, već su pretočene u mjere anticiklične javne potrošnje. Entitetske vlade su izvršile rebalanse budžeta kako bi pravovremeno odgovorile na posljedice izazvane pandemijom COVID-19. U tom smislu, Vlada Federacije BiH je usvojila rebalans budžeta u iznosu od 5,51 milijarde KM kako bi osigurala provođenje Zakona o ublažavanju negativnih ekonomskih posljedica koje su izazvane pandemijom COVID-19. Takođe, Narodna skupština RS je usvojila izmijenjenu Odluku o dugoročnom zaduženju. Prema usvojenoj odluci, vlada Republike Srpske umjesto planiranih 315 miliona KM, namjerava da se zaduži za 678 miliona KM. Zbog uvođenja mjera za ublažavanje finansijskih posljedica po pravna i fizička lica, očekuje se pad prihoda u budžetima svih nivoa vlasti u BiH. Kao rezultat preusmjeravanja sredstava za ublažavanje posljedica pandemije, prema prvim projekcijama MMF-a primarni fiskalni bilans u BiH na kraju 2020. godine u procentima BDP-a bi mogao biti - 4,5%[4] (grafikon 5.1).

[4] Prema ERP 2020-2022. (koji je rađen prije izbijanja pandemije COVID-19), prvobitna projekcija fiskalnog bilansa je bila u suficitu i iznosila 0,1% izraženo u procentima BDP-a.

5. GOVERNMENT FINANCE

Being faced with the consequences of the COVID-19 epidemic, the governments at all levels of government in BiH are facing the biggest challenges following the 2008 crisis. As a response to the crisis, the entity Governments have amended their budgets and have adopted a set of measures to mitigate the economic consequences of the pandemic. In the first quarter, the public debt recorded a slight quartely growth, but having in mind the situation with the pandemic, a more intensive growth of the public debt is expected in the period ahead when the public debt includes the already agreed arrangements and borrowings on the domestic capital market. The indirect tax revenues decreased on a quarterly basis, but increased on an annual basis. The consequences of the pandemic will be reflected on the revenues in the quarters ahead.

5.1 Government finance

The coronavirus pandemic has caused significant economic consequences for BH, which will be yet manifested in the period to come. The measures of fiscal consolidation, limited public spending and primary surplus, which have been in force at all levels of government in BH in the previous years, have already been transformed into measures of anti-cyclic public spending. The entity governments have rebalanced their budgets in order to timely respond to the consequences caused by the COVID-19 pandemic. In this regard, the Government of the Federation of BH has adopted a rebalanced budget in the amount of KM 5.51 billion in order to ensure the implementation of the Law on Mitigation of Negative Economic Consequences caused by the COVID-19 pandemic. Also, the National Assembly of Republika Srpska has adopted an amended Decision on long-term borrowings. According to this Decision, instead of the planned loans of KM 315 million, the Government of Republika Srpska intends to take loans of KM 678 million. Due to the introduction of measures to mitigate the financial consequences for legal and private entities, drop in budget revenues is expected at all levels of government in BH. As a result of redirecting the funds for mitigation of the pandemic's consequences, according to the IMF's initial projections, the primary fiscal balance in BH at the end of 2020 could be – 4.5%[4] of the GDP (Graph 5.1).

[4] According to the ERP 2020-2022 (prepared before the outbreak of the COVID-19 pandemic), the initial projection of the fiscal balance was in surplus and amounted to 0.1% of the GDP

5. VLADINE FINANCIJE

Suočene s posljedicama izazvanim epidemijom COVID-19, vlade na svim razinama vlasti u BiH su izložene najvećim izazovima nakon krize iz 2008. godine. Kao odgovor na krizu, Vlade entiteta su izvršile rebalanse proračuna i donijele niz mjera za ublažavanje ekonomskih posljedica pandemije. U prvom tromjesečju javni dug je zabilježio blaži tromjesečni rast ali, imajući u vidu situaciju s pandemijom, u narednom razdoblju se očekuje intenzivniji rast javnog duga, kada u njegov sastav uđu i već dogovoreni aranžmani, kao i zaduženja na domaćem tržištu kapitala. Prihodi od neizravnih poreza na tromjesečnoj razini su zabilježili pad, dok je na godišnjoj razini zabilježen rast prihoda. Posljedice pandemije će se reflektirati na prihode u narednim tromjesečjima.

5.1 Vladine financije

Pandemija izazvana korona virusom je uzrokovala značajne ekonomske posljedice za BiH koje će se tek manifestirati u narednom razdoblju. Mjere fiskalne konsolidacije, ograničenja javne potrošnje i primarnog suficita, koje su bile na snazi prethodnih godina na svim razinama vlasti u BiH, su već pretočene u mjere anticiklične javne potrošnje. Entitetske vlade su izvršile rebalanse proračuna kako bi pravodobno odgovorile na posljedice izazvane pandemijom COVID-19. U tom smislu, Vlada Federacije BiH je usvojila rebalans proračuna u iznosu od 5,51 milijardi KM da bi osigurala provođenje Zakona o ublažavanju negativnih ekonomskih posljedica koje su izazvane pandemijom COVID-19. Također, Narodna skupština RS je usvojila izmijenjenu Odluku o dugoročnom zaduženju. Prema usvojenoj odluci, vlada Republike Srpske umjesto planiranih 315 milijuna KM, namjerava da se zaduži za 678 milijuna KM. Zbog uvođenja mjera za ublažavanje financijskih posljedica po pravne i fizičke osobe, očekuje se pad prihoda u proračunima svih razina vlasti u BiH. Kao rezultat preusmjeravanja sredstava za ublažavanje posljedica pandemije, prema prvim projekcijama MMF-a, primarna fiskalna bilanca u BiH na kraju 2020. godine u postocima BDP-a bi mogla biti - 4,5%[4] (grafikon 5.1).

[4] Prema ERP 2020-2022. (koji je rađen prije izbijanja pandemije COVID-19), prvobitna projekcija fiskalne bilance je bila u suficitu i iznosila 0,1% izraženo u postocima BDP-a.

5. ВЛАДИНЕ ФИНАНСИЈЕ

Суочене с посљедицама изазваним епидемијом КОВИД-19, владе на свим нивоима власти у БиХ су изложене највећим изазовима након кризе из 2008. године. Као одговор на кризу, Владе ентитета су извршиле ребалансе буџета и донијеле низ мјера за ублажавање економских посљедица пандемије. У првом кварталу јавни дуг је забиљежио блажи квартални раст али, имајући у виду ситуацију с пандемијом, у наредном периоду се очекује интензивнији раст јавног дуга, када у његов састав уђу и већ договорени аранжмани, као и задужења на домаћем тржишту капитала. Приходи од индиректних пореза на кварталном нивоу су забиљежили пад, док је на годишњем нивоу забиљежен раст прихода. Посљедице пандемије ће се рефлектирати на приходе у наредним кварталима.

5.1 Владине финансије

Пандемија изазвана корона вирусом је узроковала значајне економске посљедице за БиХ које ће се тек манифестовати у наредном периоду. Мјере фискалне консолидације, ограничења јавне потрошње и примарног суфицита, које су биле на снази претходних година на свим нивоима власти у БиХ, већ су преточене у мјере антицикличне јавне потрошње. Ентитетске владе су извршиле ребалансе буџета како би правовремено одговориле на посљедице изазване пандемијом КОВИД-19. У том смислу, Влада Федерације БиХ је усвојила ребаланс буџета у износу од 5,51 милијарде КМ како би осигурала провођење Закона о ублажавању негативних економских посљедица које су изазване пандемијом КОВИД-19. Такође, Народна скупштина РС је усвојила измијењену Одлуку о дугорочном задужењу. Према усвојеној одлуци, влада Републике Српске умјесто планираних 315 милиона КМ, намјерава да се задужи за 678 милиона КМ. Због увођења мјера за ублажавање финансијских посљедица по правна и физичка лица, очекује се пад прихода у буџетима свих нивоа власти у БиХ. Као резултат преусмјеравања средстава за ублажавање посљедица пандемије, према првим пројекцијама ММФ-а примарни фискални биланс у БиХ на крају 2020. године у процентима БДП-а би могао бити - 4,5%[4] (графикон 5.1).

[4] Према ERP 2020-2022. (који је рађен прије избијања пандемије КОВИД-19), првобитна пројекција фискалног биланса је била у суфициту и износила 0,1% изражено у процентима БДП-а.

5.1: Primarni fiskalni bilans u % BDP-a

Graph 5.1: Primary Fiscal Balance in % of GDP

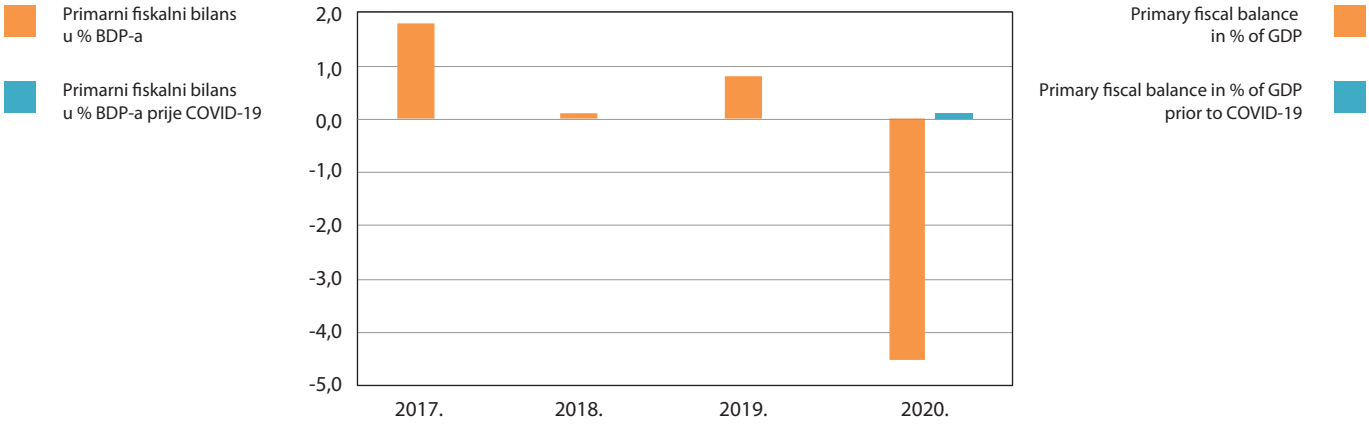

Izvor: ERP BiH 2020-2022

Source: ERP BH 2020-2022

Na kraju prvog kvartala javna zaduženost sektora generalne vlade je neznatno povećana u nominalnom iznosu. Međutim, s obzirom na to da se očekuje snažan pad javnih prihoda kao posljedica krize izazvane pandemijom, nedostajuća sredstva u budžetima svih nivoa vlasti će u najvećoj mjeri biti nadoknađena novim zaduživanjem, prvenstveno kod vanjskih kreditora (MMF-a, Svjetske banke, EC). BiH se u aprilu zadužila kod MMF-a u iznosu od 648,1 miliona KM (Instrumenti za brzo finansiranje), što je rezultiralo i rastom deviznih rezervi CBBiH. Međutim, sredstva i dalje stoje na računu kod CBBiH jer ne postoji dogovor o njihovoj raspodjeli prema nižim nivoima vlasti. Na kraju prvog kvartala ukupan javni dug prema mastriškim kriterijima iznosio je 11,58 milijardi KM, što predstavlja rast za 60,0 miliona KM u odnosu na prethodni kvartal. Veći dio aktivnosti oko infrastrukturnih projekata je u potpunosti obustavljen sredinom marta zbog pandemije COVID-19. Ukupan unutrašnji dug prema bankama iznosio je 2,65 milijardi KM na kraju prvog kvartala (grafikon 5.2).

U prvom kvartalu je servisirano 141,8 miliona KM vanjskog duga prema inostranim kreditorima, dok je u istom periodu povučeno sredstava u ukupnom iznosu od 78,8 miliona KM, koja su uglavnom usmjerena na finansiranje lokalnih dionica cesta, za zdravstvo i energetsku efikasnost. Sredstva od zaduživanja na domaćem tržištu kapitala se uglavnom usmjeravaju za refinansiranje postojećih obaveza.

At the end of the first quarter, the general government's public debt was slightly increased in its nominal value. However, given the expected sharp drop of public revenues as a consequence of the pandemic-caused crisis, the insufficient funds in the budgets at all levels of government will mostly be covered by new loans, primarily with the external creditors (IMF, the World Bank, EC). In April, BH took a new loan with the IMF in the amount of KM 648.1 million (Rapid Financing Instrument), which has resulted in increased foreign currency reserves of the CBBH. However, these funds are still kept with the CBBH account because there is no agreement on their allocation towards the lower levels of government. At the end of 1Q, the overall public debt according to the Maastricht criteria amounted to KM 11.58 billion, which is an increase of KM 60.0 million compared to the previous quarter. The vast majority of activities on the infrastructure projects has been completely suspended in mid-March due to the COVID-19 pandemic. The total internal debt toward the banks at the end of 1Q stood at KM 2.65 billion (Graph 5.2).

In the first quarter, external debt in the amount of KM 141.8 million was serviced with the foreign creditors, and in the same period, funds of KM 78.8 million were withdrawn from the foreign creditors, mainly allocated to financing local road sections, for the health and energy efficiency sectors. Domestic capital market borrowings were mainly channeled to refinance existing liabilities.

Grafikon 5.1: Primarna fiskalna bilanca u % BDP-a

Графикон 5.1: Примарни фискални биланс у % БДП-а

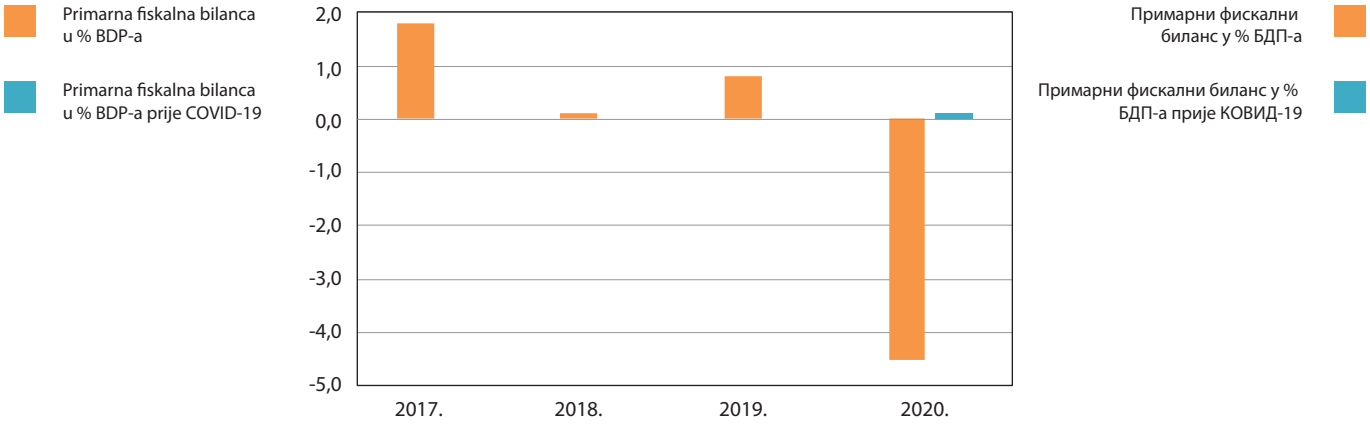

Izvor: ERP BiH 2020-2022

Извор: ЕРП БиХ 2020-2022

Na kraju prvog tromjesečja javna zaduženost sektora generalne vlade je neznatno povećana u nominalnom iznosu. Međutim, s obzirom da se očekuje snažan pad javnih prihoda kao posljedica krize izazvane pandemijom, nedostajuća sredstva u proračunima svih razina vlasti će u najvećoj mjeri biti nadoknađena novim zaduživanjem, prvenstveno kod vanjskih kreditora (MMF-a, Svjetske banke, EC). BiH se u travnju zadužila kod MMF-a u iznosu od 648,1 milijuna KM (Instrumenti za brzo financiranje), što je rezultiralo i rastom deviznih rezervi CBBiH. Međutim, sredstva i dalje stoje na računu kod CBBiH jer ne postoji dogovor o njihovoj raspodjeli prema nižim razinama vlasti. Na kraju prvog tromjesečja ukupan javni dug prema mastriškim kriterijima iznosio je 11,58 milijardi KM, što predstavlja rast za 60,0 milijuna KM u odnosu na prethodno tromjesečje. Veći dio aktivnosti oko infrastrukturnih projekata je u potpunosti obustavljen sredinom ožujka zbog pandemije COVID-19. Ukupan unutarnji dug prema bankama iznosio je 2,65 milijardi KM na kraju prvog tromjesečja (grafikon 5.2).

U prvom tromjesečju je servisirano 141,8 milijuna KM vanjskog duga prema inozemnim kreditorima, dok je u istom razdoblju povučeno sredstava u ukupnom iznosu od 78,8 milijuna KM, koja su uglavnom usmjerena na financiranje lokalnih dionica cesta, za zdravstvo i energetsku učinkovitost. Sredstva od zaduživanja na domaćem tržištu kapitala se uglavnom usmjeravaju za refinanciranje postojećih obveza.

На крају првог квартала јавна задуженост сектора генералне владе је незнатно повећана у номиналном износу. Међутим, с обзиром на то да се очекује снажан пад јавних прихода као посљедица кризе изазване пандемијом, недостајућа средства у буџетима свих нивоа власти ће у највећој мјери бити надокнађена новим задуживањем, првенствено код спољних кредитора (ММФ-а, Свјетске банке, ЕК). БиХ се у априлу задужила код ММФ-а у износу од 648,1 милиона КМ (Инструменти за брзо финансирање), што је резултирало и растом девизних резерви ЦББиХ. Међутим, средства и даље стоје на рачуну код ЦББиХ јер не постоји договор о њиховој расподјели према нижим нивоима власти. На крају првог квартала укупан јавни дуг према мастришким критеријумима износио је 11,58 милијарди КМ, што представља раст за 60,0 милиона КМ у односу на претходни квартал. Већи дио активности око инфраструктурних пројеката је у потпуности обустављен средином марта због пандемије КОВИД-19. Укупан унутрашњи дуг према банкама износио је 2,65 милијарди КМ на крају првог квартала (графикон 5.2).

У првом кварталу је сервисирано 141,8 милиона КМ спољног дуга према иностраним кредиторима, док је у истом периоду повучено средстава у укупном износу од 78,8 милиона КМ, која су углавном усмјерена на финансирање локалних дионица цеста, за здравство и енергетску ефикасност. Средства од задуживања на домаћем тржишту капитала се углавном усмјеравају за рефинансирање постојећих обавеза.

5.2: Ukupan bruto dug i stope rasta

Graph 5.2: The Total Gross Debt and Annual Growth Rates

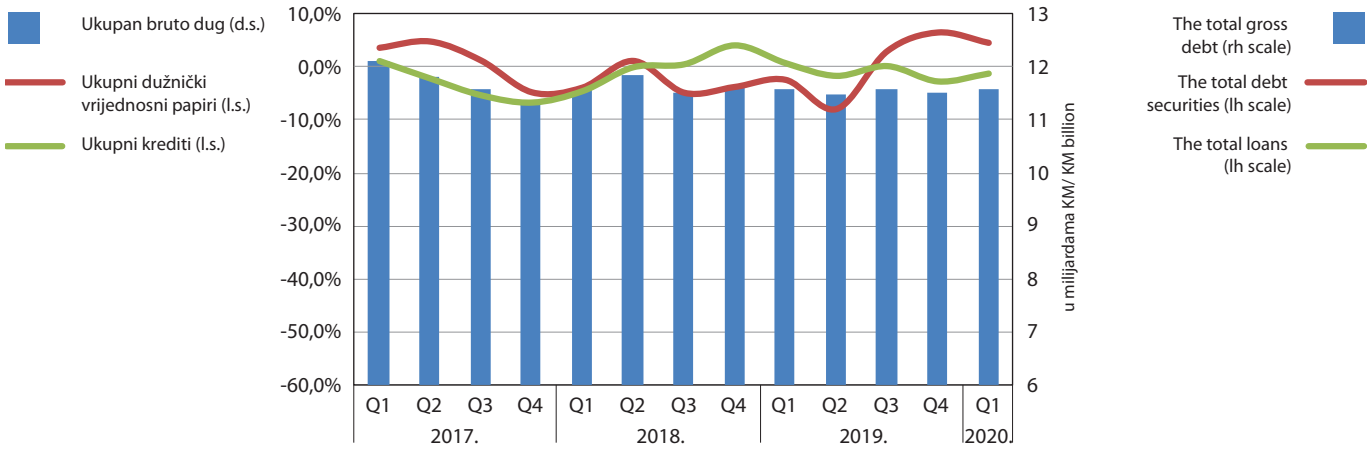

Izvor: CBBiH

Source: CBBH

5.2 Poreski prihodi

Na kvartalnom nivou je zabilježen pad prihoda od indirektnih poreza u iznosu od 149,9 miliona KM u prvom kvartalu. Kvartalni pad prihoda je uobičajeni sezonski faktor početkom svake godine. Međutim, navedeni pad prihoda je nešto veći od uobičajenog. Razlog za veći pad je obustavljanje svih privrednih aktivnosti sredinom marta kao rezultat poduzimanja mjera u borbi protiv pandemije COVID-19. Izraženiji pad prihoda će biti evidentniji u drugom kvartalu kao posljedica značajnog smanjenja ekonomske aktivnosti te produženja rokova uplate PDV-a za pravna lica koje su uvele vlade kao mjere za ublažavanje ekonomskih posljedica usljed pandemije COVID-19. Sve vrste prihoda su zabilježile pad u prvom kvartalu, osim akciza koje su zabilježile minimalan kvartalni rast u nominalnom iznosu od 3 miliona KM. Najizraženiji pad prihoda je po osnovu PDV-a (124,4 miliona KM ili 11,6%), kao rezultat pada privatne potrošnje u martu. Prihodi od putarina su također zabilježili značajan kvartalni pad zbog manje potražnje za gorivom, kao i zbog skoro potpune obustave transporta u drugoj polovini marta. Granice su zatvorene, tako da su i carine zabilježile pad kao rezultat smanjenog uvoza.

U prvom kvartalu 2020. godine, prikupljeno je ukupno 1,54 milijarde KM prihoda po osnovu indirektnih poreza, što na godišnjem nivou i dalje predstavlja rast od 62,3 miliona KM (4,2%) u odnosu na isti period prethodne godine. U prvom kvartalu sve vrste poreza osim carina su zabilježile rast na godišnjem nivou (grafikoni 5.3 i 5.4). U narednom periodu se može očekivati i pad po osnovu prihoda od direktnih poreza i doprinosa kao rezultat povećane nezaposlenosti usljed posljedica od pandemije COVID-19.

5.2 Tax revenues

At quarterly level, there was a decrease in the indirect tax revenues in the amount of KM 149.9 million in the first quarter. The quarterly drop of revenues is a usual seasonal factor for the beginning of each year. However, this revenues drop is slightly higher than the usual. The reason behind the higher drop is the suspension of all economic activities in mid-March as a result of measures taken in response to the COVID-19 pandemic. A stronger revenues drop will be more evident in the second quarter as a consequence of significant reduction of economic activities and prolongation of the deadline for VAT payment for legal entities, which was a mitigation measure introduced by the governments. All types of revenues recorded a decrease in the first quarter except for the excise revenues which recorded a minimum quarterly growth in the nominal value of KM 3 million. The strongest revenues drop was recorded with the VAT-based revenues (KM 124.4 million or 11.6%) as a result of reduced private consumption in March. Toll-payment revenues also recorded significant quarterly drop due to lower demand for gas and due to the almost total suspension of transport in the second half of March. The borderds were closed so the customs also recorded drop as a result of decerased imports.

In 1Q 2020, indirect tax revenues were collected in the total amount of KM 1.54 billion, which still represents a growth of KM 62.3 million (4.2%) on annual basis compared to the same period last year. In the first quarter, all types of taxes recorded an upward trend on annual basis, except for the customs duties (Graph 5.3 and 5.4). In the period ahead, it may be expected that revenues under direct taxes and contributions record a downward trend as a result of increased unemployment due to the consequences of the COVID-19 pandemic.

Grafikon 5.2: Ukupan bruto dug i stope rasta

Графикон 5.2: Укупан бруто дуг и стопе раста

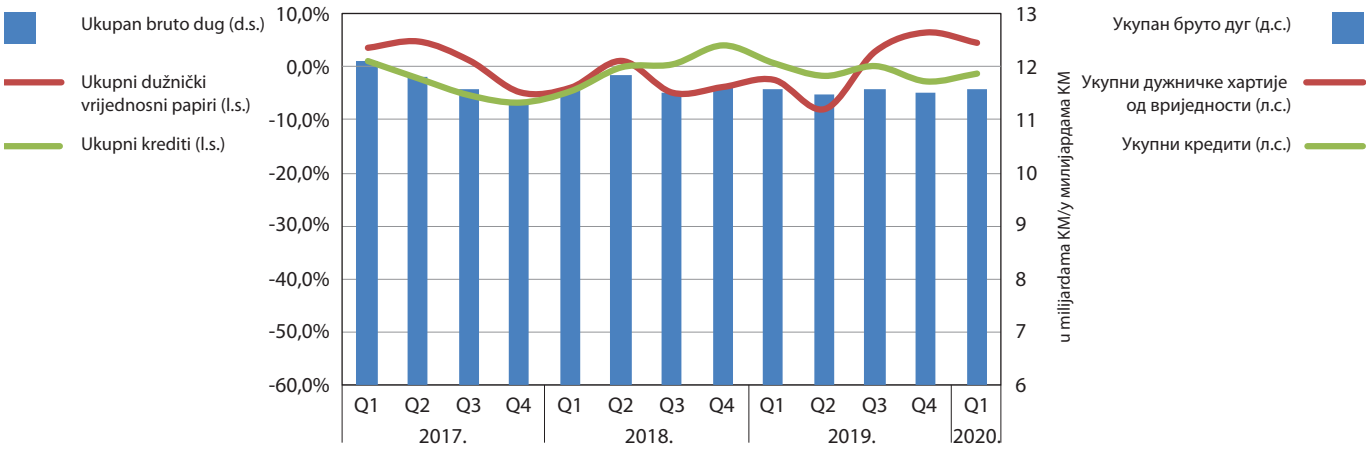

Izvor: CBBiH

Извор: ЦББиХ

5.2 Porezni prihodi

Na tromjesečnoj razini je zabilježen pad prihoda od neizravnih poreza u iznosu od 149,9 milijuna KM u prvom tromjesečju. Tromjesečni pad prihoda je uobičajeni sezonski čimbenik početkom svake godine. Međutim, navedeni pad prihoda je nešto veći od uobičajenog. Razlog za veći pad je obustavljanje svih gospodarskih aktivnosti sredinom ožujka kao rezultat poduzimanja mjera u borbi protiv pandemije COVID-19. Izraženiji pad prihoda će biti evidentniji u drugom tromjesečju kao posljedica značajnog smanjenja ekonomske aktivnosti te produženja rokova uplate PDV-a za pravne osobe koje su uvele vlade kao mjere za ublažavanje ekonomskih posljedica usljed pandemije COVID-19. Sve vrste prihoda su zabilježile pad u prvom tromjesečju, osim trošarina koje su zabilježile minimalan tromjesečni rast u nominalnom iznosu od 3 milijuna KM. Najizraženiji pad prihoda je po osnovi PDV-a (124,4 milijuna KM ili 11,6%), kao rezultat pada privatne potrošnje u ožujku. Prihodi od cestarina su također zabilježili značajan tromjesečni pad zbog manje potražnje za gorivom, kao i zbog skoro potpune obustave transporta u drugoj polovici ožujka. Granice su zatvorene, tako da su i carine zabilježile pad kao rezultat smanjenog uvoza.

U prvom tromjesečju 2020. godine, prikupljeno je ukupno 1,54 milijarde KM prihoda po osnovi neizravnih poreza, što na godišnjoj razini i dalje predstavlja rast od 62,3 milijuna KM (4,2%) u odnosu na isto razdoblje prethodne godine. U prvom tromjesečju sve vrste poreza osim carina su zabilježile rast na godišnjoj razini (grafikoni 5.3 i 5.4). U narednom razdoblju se može očekivati i pad po osnovi prihoda od izravnih poreza i doprinosa kao rezultat povećane nezaposlenosti usljed posljedica od pandemije COVID-19.

5.2 Порески приходи

На кварталном нивоу је забиљежен пад прихода од индиректних пореза у износу од 149,9 милиона КМ у првом кварталу. Квартални пад прихода је уобичајени сезонски фактор почетком сваке године. Међутим, наведени пад прихода је нешто већи од уобичајеног. Разлог за већи пад је обустављање свих привредних активности средином марта као резултат подузимања мјера у борби против пандемије КОВИД-19. Израженији пад прихода ће бити евидентнији у другом кварталу као посљедица значајног смањења економске активности те продужења рокова уплате ПДВ-а за правна лица које су увеле владе као мјере за ублажавање економских посљедица усљед пандемије КОВИД-19. Све врсте прихода су забиљежиле пад у првом кварталу, осим акциза које су забиљежиле минималан квартални раст у номиналном износу од 3 милиона КМ. Најизраженији пад прихода је по основу ПДВ-а (124,4 милиона КМ или 11,6%), као резултат пада приватне потрошње у марту. Приходи од путарина су такође забиљежили значајан квартални пад због мање потражње за горивом, као и због скоро потпуне обуставе транспорта у другој половини марта. Границе су затворене, тако да су и царине забиљежиле пад као резултат смањеног увоза.

У првом кварталу 2020. године, прикупљено је укупно 1,54 милијарде КМ прихода по основу индиректних пореза, што на годишњем нивоу и даље представља раст од 62,3 милиона КМ (4,2%) у односу на исти период претходне године. У првом кварталу све врсте пореза осим царина су забиљежиле раст на годишњем нивоу (графикони 5.3 и 5.4). У наредном периоду се може очекивати и пад по основу прихода од директних пореза и доприноса као резултат повећане незапослености усљед посљедица од пандемије КОВИД-19.

5.3: Godišnja stopa rasta neto indirektnih poreza

Graph 5.3: Annual Growth Rate of Net Indirect Taxes

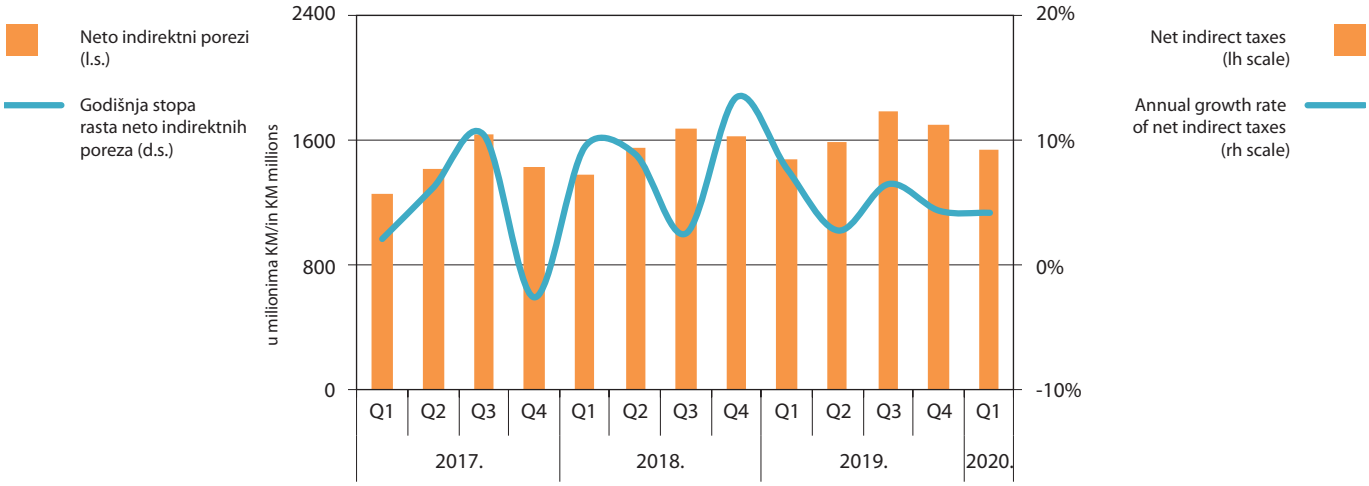

Izvor: Uprava za indirektno oporezivanje

Source: Indirect Taxation Authority

5.4: Doprinosi kretanju vodećih grupa indirektnih poreza

Graph 5.4: Contributions to the Trends of the Main Indirect Tax Groups

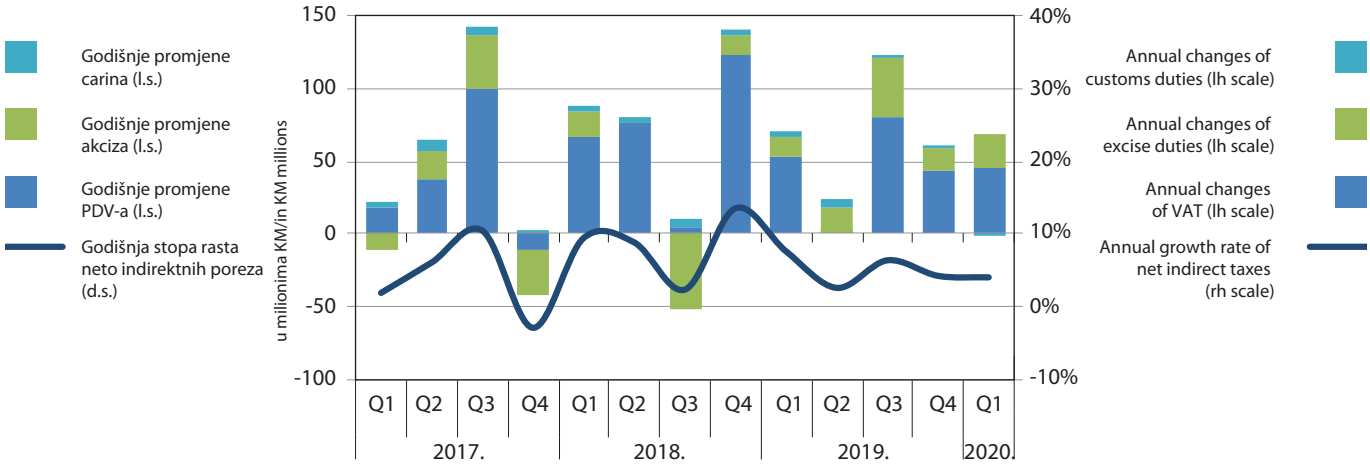

Izvor: Uprava za indirektno oporezivanje

Source: Indirect Taxation Authority

Grafikon 5.3: Godišnja stopa rasta neto neizravnih poreza

Графикон 5.3: Годишња стопа раста нето индиректних пореза

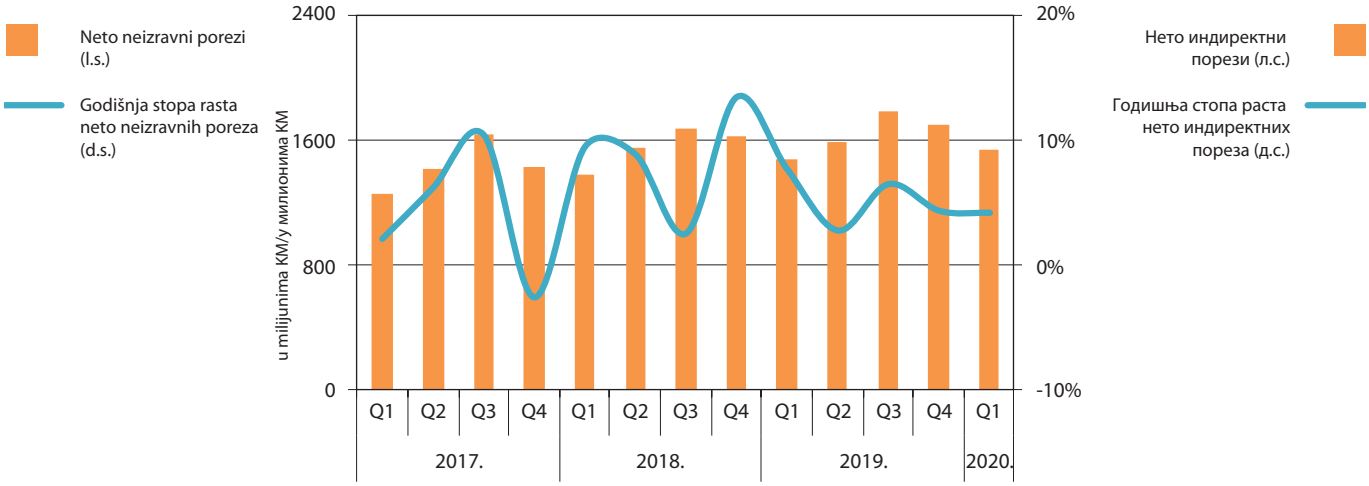

Izvor: Uprava za neizravno oporezivanje

Извор: Управа за индиректно опорезивање

Grafikon 5.4: Doprinosi kretanju vodećih grupa neizravnih poreza

Графикон 5.4: Доприноси кретању водећих група индиректних пореза

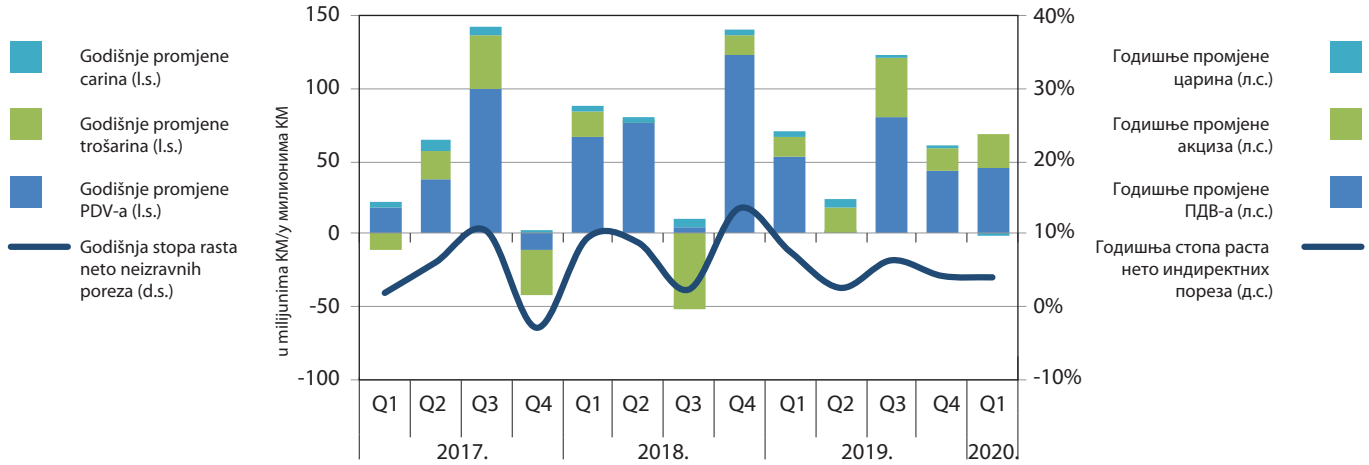

Izvor: Uprava za neizravno oporezivanje

Извор: Управа за индиректно опорезивање

6. STATISTIČKE TABELE
6. STATISTICAL TABLES

6. STATISTIČKE TABLICE
6. СТАТИСТИЧКЕ ТАБЕЛЕ

6. SPISAK TABELA

T01: Kvartalni ekonomski indikatori
T02: Bruto domaći proizvod BiH
T03: Indeks industrijske proizvodnje
T04: Struktura indeksa industrijske proizvodnje
T05: Struktura indeksa industrijske proizvodnje BiH
T06: Indeks potrošačkih cijena za BiH (CPI)
T07: Struktura indeksa potrošačkih cijena za BiH (CPI)
T08: Prosječne bruto i neto plate i penzije
T09: Monetarni agregati
T10: Monetarni pregled
T11: Bilans stanja CBBiH
T12: Konsolidovani bilans komercijalnih banaka u BiH
T13: Konsolidovani bilans komercijalnih banaka u FBiH
T14: Konsolidovani bilans komercijalnih banaka u RS
T15: Kamatne stope na kredite stanovništvu
T16: Kamatne stope na kredite nefinansijskim preduzećima
T17: Kamatne stope na depozite stanovništva
T18: Kamatne stope na depozite nefinansijskih preduzeća
T19: Ukupni depoziti i krediti komercijalnih banaka
T20: Sektorska struktura prenosivih depozita kod komercijalnih banaka
T21: Sektorska struktura ostalih depozita kod komercijalnih banaka
T22: Sektorska struktura kratkoročnih kredita komercijalnih banaka
T23: Sektorska struktura dugoročnih kredita komercijalnih banaka
T24: Valutna struktura depozita i kredita komercijalnih banaka
T25: Kupovina i prodaja konvertibilne marke
T26: Prosječne obavezne rezerve
T27: Obavezne rezerve po obračunskim periodima
T28: Promet na berzama BiH
T29: Transakcije u platnom prometu
T30: Platni bilans: Zbirna tabela
T31: Platni bilans: Tekući i kapitalni račun
T32: Platni bilans: Roba i usluge
T33: Platni bilans: Finansijski račun
T34: Platni bilans: Ostale investicije i rezervna aktiva
T35: Servisiranje vanjskog duga
T36: Vanjski dug opšte vlade BiH po kreditorima
T37: Devizne rezerve CBBiH
T38: Vanjskotrgovinska razmjena BiH
T39: BiH - Izvoz prema zemlji destinacije
T40: BiH - Uvoz prema zemlji porijekla
T41: Struktura izvoza robe
T42: Struktura uvoza robe
T43: Pregled prosječnih srednjih kurseva konvertibilne marke
T44: Vladine finansije BiH - jedinice sektora vlade
T45: Vladine finansije BiH - struktura konsolidovanih prihoda i rashoda

6. LIST OF TABLES

T01: Quartely Economic Indicators
T02: Gross Domestic Product of BH
T03: Index of Industrial Production
T04: Structure of the Industrial Production Index
T05: BH-Industrial Production Index Structure
T06: Consumer Price Index for BH (CPI)
T07: Structure of the Consumer Price Index for BH (CPI)
T08: Average Gross and Net Wages and Pensions
T09: Monetary Aggregates
T10: Monetary Survey
T11: Balance Sheet of the CBBH
T12: Consolidated Balance of Commercial Banks in BH
T13: Consolidated Balance of Commercial Banks in FBH
T14: Consolidated Balance of Commercial Banks in RS
T15: Interest Rates on Loans to Households
T16: Interest Rates on Loans to Non-financial Corporations
T17: Interest Rates on Deposits of Households
T18: Interest Rates on Deposits of Non-financial Corporations
T19: Total Deposits and Loans of Commercial Banks
T20: Structure of Transferable Deposits in Commercial Banks by Sector
T21: Structure of Other Deposits in Commercial Banks by Sector
T22: Structure of Short-term Loans of Commercial Banks by Sectors
T23: Structure of Long-term Loans of Commercial Banks by Sectors
T24: Currecy Structure of Deposits and Loans of Commercial Banks
T25: Purchase and Sale of KM
T26: Average Required Reserves
T27: Required Reserves by Maintenance Periods
T28: Turnover of Securities on BH Stock Exchanges
T29: Payments System Transactions
T30: Balance of Payments: Summary Table
T31: Balance of Payments: Current and Capital Accounts
T32: Balance of Payments: Goods and Services
T33: Balance of Payments: Financial Account
T34: Balance of Payments: Other Investment and Reserve Assets
T35: Foreign Debt Servicing
T36: Foreign Debt of BH General Government by Creditors
T37: Foreign Reserves of the CBBH
T38: Foreign Trade of BH
T39: BH - Export by Country of Destination
T40: BH - Import by Country of Origin
T41: Structure of Exported Goods
T42: Structure of Imported Goods
T43: Average Middle Exchange Rates of Convertible Mark
T44: Government Finance of BH - Government Sector Units
T45: Government Finance of BH - Structure of Consolidated Revenues and Expenses

6. SPISAK TABLICA

T01: Tromjesečni ekonomski pokazatelji
T02: Bruto domaći proizvod BiH
T03: Indeks industrijske proizvodnje
T04: Struktura indeksa industrijske proizvodnje
T05: Struktura indeksa industrijske proizvodnje BiH
T06: Indeks potrošačkih cijena za BiH (CPI)
T07: Struktura indeksa potrošačkih cijena za BiH (CPI)
T08: Prosječne bruto i neto plaće i mirovine
T09: Monetarni agregati
T10: Monetarni pregled
T11: Bilanca stanja CBBiH
T12: Konsolidirana bilanca komercijalnih banaka u BiH
T13: Konsolidirana bilanca komercijalnih banaka u FBiH
T14: Konsolidirana bilanca komercijalnih banaka u RS
T15: Kamatne stope na kredite stanovništvu
T16: Kamatne stope na kredite nefinancijskim poduzećima
T17: Kamatne stope na depozite stanovništva
T18: Kamatne stope na depozite nefinancijskih poduzeća
T19: Ukupni depoziti i krediti komercijalnih banaka
T20: Sektorska struktura prenosivih depozita kod komercijalnih banaka
T21: Sektorska struktura ostalih depozita kod komercijalnih banaka
T22: Sektorska struktura kratkoročnih kredita komercijalnih banaka
T23: Sektorska struktura dugoročnih kredita komercijalnih banaka
T24: Valutna struktura depozita i kredita komercijalnih banaka
T25: Kupovina i prodaja KM
T26: Prosječne obvezne rezerve
T27: Obvezne rezerve po obračunskim razdobljima
T28: Promet vrijednosnica na burzama BiH
T29: Transakcije u platnom prometu
T30: Platna bilanca: Zbrojna tablica
T31: Platna bilanca: Tekući i kapitalni račun
T32: Platna bilanca: Roba i usluge
T33: Platna bilanca: Financijski račun
T34: Platna bilanca: Ostala ulaganja i rezervna aktiva
T35: Servisiranje vanjskog duga
T36: Vanjski dug opće vlade BiH po kreditorima
T37: Devizne rezerve CBBiH
T38: Vanjskotrgovinska razmjena BiH
T39: BiH - Izvoz prema zemlji destinacije
T40: BiH - Uvoz prema zemlji podrijetla
T41: Struktura izvoza robe
T42: Struktura uvoza robe
T43: Pregled prosječnih srednjih tečajeva konvertibilne marke
T44: Vladine financije BiH - jedinice sektora vlade
T45: Vladine financije BiH - struktura konsolidiranih prihoda i rashoda

6. СПИСАК ТАБЕЛА

T01: Квартални економски индикатори
T02: Бруто домаћи производ БиХ
T03: Индекс индустријске производње
T04: Структура индекса индустријске производње
T05: Структура индекса индустријске производње БиХ
T06: Индекс потрошачких цијена за БиХ (CPI)
T07: Структура индекса потрошачких цијена за БиХ (CPI)
T08: Просјечне бруто и нето плате и пензије
T09: Монетарни агрегати
T10: Монетарни преглед
T11: Биланс стања ЦББиХ
T12: Консолидовани биланс комерцијалних банака у БиХ
T13: Консолидовани биланс комерцијалних банака у ФБиХ
T14: Консолидовани биланс комерцијалних банака у РС
T15: Каматне стопе на кредите становништву
T16: Каматне стопе на кредите нефинансијским предузећима
T17: Каматне стопе на депозите становништва
T18: Каматне стопе на депозите нефинансијских предузећа
T19: Укупни депозити и кредити комерцијалних банака
T20: Секторска структура преносивих депозита код комерцијалних банака
T21 Секторска структура осталих депозита код комерцијалних банака
T22: Секторска структура краткорочних кредита комерцијалних банака
T23: Секторска структура дугорочних кредита комерцијалних банака
T24: Валутна структура депозита и кредита комерцијалних банака
T25: Куповина и продаја КМ
T26: Просјечне обавезне резерве
T27: Обавезне резерве по обрачунским периодима
T28: Промет хартија од вриједности на берзама БиХ
T29: Трансакције у платном промету
T30: Платни биланс: Збирна табела
T31: Платни биланс: Текући и капитални рачун
T32: Платни биланс: Роба и услуге
T33: Платни биланс: Финансијски рачун
T34: Платни биланс: Остале инвестиције и резервна актива
T35: Сервисирање спољног дуга
T36: Спољни дуг опште владе БиХ по кредиторима
T37: Девизне резерве ЦББиХ
T38: Спољнотрговинска размјена БиХ
T39: БиХ - Извоз робе према земљи дестинације
T40: БиХ - Увоз робе према земљи поријекла
T41: Структура извоза робе
T42: Структура увоза робе
T43: Преглед просјечних средњих курсева конвертибилне марке
T44: Владине финансије БиХ - јединице сектора владе
T45: Владине финансије БиХ - структура консолидованих прихода и расхода

T46: Vladine finansije FBiH - jedinice sektora vlade
T47: Vladine finansije FBiH - struktura konsolidovanih prihoda i rashoda
T48: Vladine finansije RS - jedinice sektora vlade
T49: Vladine finansije RS - struktura konsolidovanih prihoda i rashoda
T50: Tokovi direktnih stranih investicija u BiH klasifikovani prema zemlji stranog ulagača
T51: Tokovi direktnih stranih investicija u BiH premaNACE Rev 2 klasifikaciji djelatnosti
T52: Stanje direktnih stranih investicija u BiH po komponentama
T53: Međunarodna investicijska pozicija MIP
T54: Nominalni i realni efektivni kurs konvertibilne marke

Napomena: Kratka metodološka objašnjenja nalaze se ispod svake tabele, dok su opširnija dostupna na www.cbbh.ba
Konvencija korištena u tabelama je sljedeća:
ø Prosjek
* Oznaka za napomenu
\- Nema pojave
... Ne raspolaže se podacima

T46: Government Finance of FBH - Government Sector Units
T47: Government Finance of FBH - Structure of Consolidated Revenues and Expenses
T48: Government Finance of RS - Government Sector Units
T49: Government Finance of RS - Structure of Consolidated Revenues and Expenses
T50: Flows of Foreign Direct Investments in BH Classified by Country of Foreign Investor
T51: Flows of Foreign Direct Investment in BH by NACE Rev 2 Classification of Activities
T52: Stocks of Foreign Direct Investments in BH by Components
T53: International Investment Position IIP
T54: Nominal and Real Effective Exchange Rate of Convertible Mark

Note: Brief notes on methodology can be found below each table, while more detailed ones are available at www.cbbh.ba
Convention used in the tables is as follows:
ø Average
* Indications of a note
\- No entry
... Data not available

T46: Vladine financije FBiH - jedinice sektora vlade
T47: Vladine financije FBiH - struktura konsolidiranih prihoda i rashoda
T48: Vladine financije RS - jedinice sektora vlade
T49: Vladine financije RS - struktura konsolidiranih prihoda i rashoda
T50: Tokovi izravnih inozemnih ulaganja u BiH klasificirani prema zemlji stranog ulagača
T51: Tokovi izravnih inozemnih ulaganja u BiH klasificirani prema NACE Rev 2 klasifikaciji djelatnosti
T52: Stanje izravnih inozemnih ulaganja u BiH po komponentama
T53: Međunarodna investicijska pozicija MIP
T54: Nominalni i realni efektivni tečaj konvertibilne marke

Napomena: Kratka metodološka objašnjenja se nalaze ispod svake tablice, dok su opširnija dostupna na www.cbbh.ba
Konvencija korištena u tablicama je sljedeća:
Ø prosjek
* oznaka za napomenu
- nema pojave
... ne raspolaže se podacima

T46: Владине финансије ФБиХ - јединице сектора владе
T47: Владине финансије ФБиХ - структура консолидованих прихода и расхода
T48: Владине финансије РС - јединице сектора владе
T49: Владине финансије РС - структура консолидованих прихода и расхода
T50: Токови директних страних инвестиција у БиХ класификовани према земљи страног улагача
T51: Токови директних страних инвестиција у БиХ према NACE Rev 2 класификацији дјелатности
T52 Стање директних страних инвестиција у БиХ по компонентама
T53: Међународна инвестициона позиција МИП
T54: Номинални и реални ефективни курс конвертибилне марке

Напомена: Кратка методолошка објашњења се налазе испод сваке табеле, док су опширнија доступна на www.cbbh.ba
Конвенција коришћена у табелама је сљедећа:
Ø просјек
* ознака за напомену
- нема појаве
... не располаже се подацима

T01: Kvartalni ekonomski indikatori **T01:** Quartely Economic Indicators

	2016.				2017.				2018.				2019.				2020.
	Q1	Q2	Q3	Q4	Q1	Q2	Q3	Q4	Q1	Q2	Q3	Q4	Q1	Q2	Q3	Q4	Q1
Rast industrijske proizvodnje: FBiH[1)] Industrial Production Growth: FBiH[1)]	-7,1	7,4	-2,8	7,2	-9,2	6,5	5,8	0,6	-6,7	-0,4	5,7	2,0	-7,9	3,0	-2,8	3,0	-6,7
Rast industrijske proizvodnje: RS[1)] Industrial Production Growth: RS[1)]	-6,9	7,1	6,0	4,7	-11,8	5,7	-1,2	9,5	-9,6	11,5	-4,6	3,1	-20,7	5,5	9,7	-3,0	-13,9
Rast potrošačkih cijena (CPI) Consumer Prices Growth (CPI)	-0,1	-0,5	-0,6	0,8	1,4	-0,4	-0,7	0,9	0,9	0,2	-0,6	1,2	0,2	-0,1	-0,9	0,9	0,5
Rast ukupnih kredita Total Credit Growth	0,3	0,1	0,5	1,1	2,2	2,0	1,1	1,7	1,5	2,6	0,8	0,8	1,4	2,4	1,1	1,6	-1,4
Rast ukupnih depozita Total Deposits Growth	0,0	0,9	3,1	3,1	2,0	2,0	3,6	2,8	2,4	3,6	2,3	1,9	1,2	2,3	3,8	2,0	1,0
Rast novca u užem smislu (M1)[4)] Narrow Money Growth (M1)[4)]	0,6	3,1	6,0	3,4	0,8	4,0	5,2	3,0	1,4	4,7	6,9	1,3	-1,8	3,4	4,6	2,7	1,7
Rast novca u širem smislu (M2) Broad Money Growth (M2)	0,8	1,2	3,4	2,7	1,7	2,0	3,2	2,3	1,2	3,1	3,3	1,5	0,8	2,3	3,3	2,2	0,8
Kamatne stope na dugoročne kredite [2) 5)] Long-term Lending Rate [2) 5)]	5,71	5,36	5,37	5,08	4,99	4,80	4,62	4,33	4,26	3,83	3,97	3,91	4,05	3,76	3,73	3,75	3,77
Kamatne stope na dugoročne depozite [2)] Long-term Deposit Rate [2)]	1,94	1,83	1,70	1,65	1,47	1,36	1,28	1,32	1,14	1,16	1,21	1,30	1,18	1,13	1,13	1,16	1,01
u milionima KM / in KM million																	
Saldo robne razmjene[3)] Trade Balance[3)]	-1.543	-1.866	-1.796	-1.885	-1.610	-1.984	-1.884	-1.938	-1.683	-1.902	-1.989	-1.920	-1.874	-2.083	-1.988	-2.026	
Izvoz Exports	1.657	1.950	1.985	2.107	2.043	2.302	2.491	2.505	2.391	2.672	2.692	2.664	2.367	2.692	2.584	2.531	
Uvoz Imports	3.200	3.816	3.781	3.992	3.653	4.287	4.375	4.442	4.073	4.574	4.681	4.584	4.241	4.775	4.573	4.557	
Bilans tekućeg računa Current Account Balance	-346	-422	-207	-434	-273	-494	-242	-354	-406	-287	-204	-342	-463	-367	-91	-314	
Devizne rezerve Foreign reserves	-13,0	179,4	672,6	85,8	-290,0	224,5	734,5	356,5	328,1	214,9	462,1	61,5	-149,9	548,9	430,7	144,2	-136,5
Servisiranje vanjskog duga Foreign Debt Servicing	116,9	215,4	145,2	245,6	167,4	271,2	169,6	375,1	211,4	232,0	182,5	329,4	126,0	254,7	195,1	217,9	141,8
Kurs BAM/USD Exchange Rate BAM/USD	1,7751	1,7322	1,7513	1,8131	1,8368	1,7809	1,6661	1,6608	1,5918	1,6402	1,6824	1,7139	1,7219	1,7409	1,7586	1,7668	1,7739

Izvor:

1) Industrijska proizvodnja izračunata je na osnovu mjesečnih stopa rasta u datom kvartalu.
2) Kvartalne kamatne stope predstavljaju aritmetičku sredinu mjesečnih ponderisanih kamatnih stopa iz izvještajnog kvartala na kredite privatnim preduzećima i udruženjima i oročene i štedne depozite stanovništva iskazane na godišnjem nivou.
3) Saldo izvoza i uvoza robe na platnobilansnoj osnovi uključuje prilagođenja obuhvata i vrijednosti koja se rade u svrhu izvještavanja o platnom bilansu, u skladu s metodologijom MMF-a (Priručnik za platni bilans, šesto izdanje).
4) Monetarni podaci ažurirani u skladu sa metodologijom MMF-a (Priručnik za monetarnu i finansijsku statistiku, 2000), od januara 2006. godine.
5) Revidirani podaci o kamatnim stopama za period januar 2015-novembar 2017. godine

Source:

1) Industrial production is calculated on the basis of monthly growth rates in the respective quarter.
2) Quarterly interest rates are the arithmetic mean of the weighted monthly interest rates from the reporting quarter on loans to private companies and associations and term and savings deposits of households presented at the annual level.
3) Balance of exports and imports of goods on balance of payments basis includes adjustments of coverage and value done for the purpose of balance of payments reporting, in accordance with the IMF methodology (Balance of Payments Manual, sixth edition).
4) Monetary data updated according to the IMF methodology (Monetary and Financial Statistics Manual, 2000), from January 2006.
5) Interest rates data are revised for period January 2015-November 2017

T01: Tromjesečni ekonomski pokazatelji **T01:** Квартални економски индикатори

	2016.				2017.				2018.				2019.				2020.
	Q1	Q2	Q3	Q4	Q1	Q2	Q3	Q4	Q1	Q2	Q3	Q4	Q1	Q2	Q3	Q4	Q1
Rast industrijske proizvodnje: FBiH[1)] Раст индустријске производње: ФБиХ [1)]	-7,1	7,4	-2,8	7,2	-9,2	6,5	5,8	0,6	-6,7	-0,4	5,7	2,0	-7,9	3,0	-2,8	3,0	-6,7
Rast industrijske proizvodnje: RS[1)] Раст индустријске производње: РС [1)]	-6,9	7,1	6,0	4,7	-11,8	5,7	-1,2	9,5	-9,6	11,5	-4,6	3,1	-20,7	5,5	9,7	-3,0	-13,9
Rast potrošačkih cijena (CPI) Раст потрошачких цијена (CPI)	-0,1	-0,5	-0,6	0,8	1,4	-0,4	-0,7	0,9	0,9	0,2	-0,6	1,2	0,2	-0,1	-0,9	0,9	0,5
Rast ukupnih kredita Раст укупних кредита	0,3	0,1	0,5	1,1	2,2	2,0	1,1	1,7	1,5	2,6	0,8	0,8	1,4	2,4	1,1	1,6	-1,4
Rast ukupnih depozita Раст укупних депозита	0,0	0,9	3,1	3,1	2,0	2,0	3,6	2,8	2,4	3,6	2,3	1,9	1,2	2,3	3,8	2,0	1,0
Rast novca u užem smislu (M1)[4)] Раст новца у ужем смислу (M1)[4)]	0,6	3,1	6,0	3,4	0,8	4,0	5,2	3,0	1,4	4,7	6,9	1,3	-1,8	3,4	4,6	2,7	1,7
Rast novca u širem smislu (M2) Раст новца у ширем смислу (M2)	0,8	1,2	3,4	2,7	1,7	2,0	3,2	2,3	1,2	3,1	3,3	1,5	0,8	2,3	3,3	2,2	0,8
Kamatne stope na dugoročne kredite [2) 5)] Каматне стопе на дугорочне кредите [2) 5)]	5,71	5,36	5,37	5,08	4,99	4,80	4,62	4,33	4,26	3,83	3,97	3,91	4,05	3,76	3,73	3,75	3,77
Kamatne stope na dugoročne depozite [2)] Каматне стопе на дугорочне депозите [2)]	1,94	1,83	1,70	1,65	1,47	1,36	1,28	1,32	1,14	1,16	1,21	1,30	1,18	1,13	1,13	1,16	1,01
	u milijunima KM / у милионима КМ																
Saldo robne razmjene[3)] Салдо робне размјене [3)]	-1.543	-1.866	-1.796	-1.885	-1.610	-1.984	-1.884	-1.938	-1.683	-1.902	-1.989	-1.920	-1.874	-2.083	-1.988	-2.026	
Izvoz Извоз	1.657	1.950	1.985	2.107	2.043	2.302	2.491	2.505	2.391	2.672	2.692	2.664	2.367	2.692	2.584	2.531	
Uvoz Увоз	3.200	3.816	3.781	3.992	3.653	4.287	4.375	4.442	4.073	4.574	4.681	4.584	4.241	4.775	4.573	4.557	
Bilans tekućeg računa Биланс текућег рачуна	-346	-422	-207	-434	-273	-494	-242	-354	-406	-287	-204	-342	-463	-367	-91	-314	
Devizne rezerve Девизне резерве	-13,0	179,4	672,6	85,8	-290,0	224,5	734,5	356,5	328,1	214,9	462,1	61,5	-149,9	548,9	430,7	144,2	-136,5
Servisiranje vanjskog duga Сервисирање спољног дуга	116,9	215,4	145,2	245,6	167,4	271,2	169,6	375,1	211,4	232,0	182,5	329,4	126,0	254,7	195,1	217,9	141,8
Tečaj BAM/USD Курс BAM/USD	1,7751	1,7322	1,7513	1,8131	1,8368	1,7809	1,6661	1,6608	1,5918	1,6402	1,6824	1,7139	1,7219	1,7409	1,7586	1,7668	1,7739

Izvor:

1) Industrijske proizvodnje izračunate je na osnovi mjesečnih stopa rasta u danom tromjesečju.
2) Tromjesečne kamatne stope predstavljaju aritmetičku sredinu mjesečnih ponderiranih kamatnih stopa iz izvještajnog tromjesečja na kredite privatnim poduzećima i udrugama i oročene i štedne depozite stanovništva iskazane na godišnjoj razini.
3) Saldo izvoza i uvoza robe na platnobilančnoj osnovi uključuje prilagođenja obuhvata i vrijednosti koja se rade u svrhu izvještavanja o platnoj bilanci, u skladu s metodologijom MMF-a (Priručnik za platnu bilancu, šesto izdanje).
4) Monetarni podaci ažurirani u skladu s metodologijom MMF-a (Priručnik za monetarnu i financijsku statistiku 2000), od siječnja 2006.
5) Revidirani podaci o kamatnim stopama za razdoblje siječanj 2015-studeni 2017. godine

Напомена:

1) Индустријске производње израчунате је на основу мјесечних стопа раста у датом кварталу.
2) Квартални каматне стопе представљају аритметичку средину мјесечних пондерисаних каматних стопа из извјештајног квартала на кредите приватним предузећима и удружењима и орочене и штедне депозите становништва исказане на годишњем нивоу.
3) Салдо извоза и увоза робе на платнобилансној основи укључује прилагођења обухвата и вриједности која се раде у сврху извјештавања о платном билансу, у складу с методологијом ММФ-а (Приручник за платни биланс, шесто издање).
4) Монетарни подаци ажурирани у складу с методологијом ММФ-а (Приручник за монетарну и финансијску статистику, 2000), од јануара 2006.
5) Ревидирани подаци о каматним стопама за период јануар 2015-новембар 2017. године

T02: Bruto domaći proizvod Bosne i Hercegovine (tekuće cijene)

T02: Gross Domestic Product of Bosnia and Herzegovina (Current Prices)

	2010.	2011.	2012.	2013.	2014.	2015.	2016.	2017.	2018.	2019.
Nominalni BDP (u milionima KM) Nominal GDP (KM million)	25.365	26.231	26.223	26.779	27.359	28.589	29.904	31.376	33.444	35.026
Nominalni BDP (u milionima USD) Nominal GDP (USD million)	17.174	18.655	17.221	18.173	18.566	16.220	16.914	18.079	20.177	20.047
BDP po stanovniku BiH (u KM) BH GDP per Capita (in KM)	7.165	7.414	7.418	7.584	7.759	8.127	8.517	8.954	9.566	10.047
BDP po stanovniku BiH (u USD) BH GDP per Capita (in USD)	4.851	5.273	4.872	5.147	5.265	4.611	4.818	5.160	5.771	5.751
Godišnji rast realnog BDP-a (stopa rasta u %) Real GDP Annual Growth (Growth Rate in %)	0,9	1,0	-0,8	2,4	1,2	3,1	3,1	3,2	3,7	2,6
Broj stanovnika (u hiljadama) [1)] Population (in thousands) [1)]	3.541	3.538	3.535	3.531	3.526	3.518	3.511	3.504	3.496	3.486
Prosječni godišnji kurs BAM/USD Annual Average Exchange Rate BAM/USD	1,4769	1,4061	1,5227	1,4736	1,4740	1,7626	1,7680	1,7355	1,6575	1,7472

Izvor: Agencija za statistiku BiH, Bruto domaći proizvod prema proizvodnom, rashodnom i dohodovnom 2018., veljača 2020, te priopćenje: Bruto domaći proizvod - tromjesečni podaci, 2020. Podatak o prosječnom godišnjem tečaju BAM/USD izvor je CBBiH.
1) Izvor: Agencija za statistiku BiH.

Source: Agency for Statistics of Bosnia and Herzegovina, Gross Domestic Product by Production, Income and Expenditure approach 2018, February 2020 and first release: Gross Domestic Product - quarterly data, 2020. The data on the average annual exchange rate BAM/USD, the source is the CBBH.
1) Source: Agency for Statistics of Bosnia and Herzegovina.

T02: Bruto domaći proizvod Bosne i Hercegovine (tekuće cijene)

T02: Бруто домаћи производ Босне и Херцеговине (текуће цијене)

	2010.	2011.	2012.	2013.	2014.	2015.	2016.	2017.	2018.	2019.
Nominalni BDP (u milijunima KM) Номинални БДП (у милионима КМ)	25.365	26.231	26.223	26.779	27.359	28.589	29.904	31.376	33.444	35.026
Nominalni BDP (u milijunima USD) Номинални БДП (у милионима USD)	17.174	18.655	17.221	18.173	18.566	16.220	16.914	18.079	20.177	20.047
BDP po stanovniku BiH (u KM) БДП по становнику БиХ (у КМ)	7.165	7.414	7.418	7.584	7.759	8.127	8.517	8.954	9.566	10.047
BDP po stanovniku BiH (u USD) БДП по становнику БиХ (у USD)	4.851	5.273	4.872	5.147	5.265	4.611	4.818	5.160	5.771	5.751
Godišnji rast realnog BDP-a (stopa rasta u %) Годишњи раст реалног БДП-а (стопа раста у %)	0,9	1,0	-0,8	2,4	1,2	3,1	3,1	3,2	3,7	2,6
Broj stanovnika (u hiljadama) [1)] Број становника (у хиљадама) [1)]	3.541	3.538	3.535	3.531	3.526	3.518	3.511	3.504	3.496	3.486
Prosječni godišnji kurs BAM/USD Просјечни годишњи курс BAM/USD	1,4769	1,4061	1,5227	1,4736	1,4740	1,7626	1,7680	1,7355	1,6575	1,7472

Izvor: Agencija za statistiku BiH, Bruto domaći proizvod prema proizvodnom, rashodnom i dohodovnom 2018., veljača 2020, te priopćenje: Bruto domaći proizvod - tromjesečni podaci, 2020. Podatak o prosječnom godišnjem tečaju BAM/USD izvor je CBBiH.
1) Agencija za statistiku BiH.

Извор: Агенција за статистику БиХ, Бруто домаћи производ према производном, расходном и доходовном 2018., фебруар 2020, те саопштење: Бруто домаћи производ - квартални подаци, 2020. Податак о просјечном годишњем курсу BAM/USD извор је ЦББиХ.
1) Агенција за статистику БиХ.

T03: Indeks industrijske proizvodnje **T03:** Index of Industrial Production

Godina	Mjesec	Mjesec / prethodni mjesec tekuće godine		Mjesec / isti mjesec prethodne godine		Period / isti period prethodne godine	
		FBiH	RS	FBiH	RS	FBiH	RS
		Month / Previous Month of Current Year		Month / the Same Month of Previous Year		Period / the Same Period of Previous Year	
Year	Month	FBH	RS	FBH	RS	FBH	RS
2008.	12.	…	…	109,4	199,6	107,9	116,8
2009.	12.	…	…	90,1	121,0	88,4	119,0
2010.	12.	…	…	110,8	114,1	103,8	105,0
2011.	12.	...	...	90,8	93,9	100,9	104,7
2012.	12.	...	...	99,6	98,5	96,3	95,8
2013.	12.	...	...	107,8	104,7	105,3	104,1
2014.	12.	...	...	97,9	99,8	100,1	100,6
2015.	12.	...	...	101,7	99,5	102,2	103,0
2016.	12.	...	...	103,0	120,0	102,6	108,2
2017.	12.	…	…	101,5	97,3	103,8	101,2
2018.	12.	...	...	98,2	96,9	100,8	104,2
2019.	12.	...	...	97,4	92,4	97,3	88,1
2019.	01.	93,7	72,0	95,3	88,3	95,3	88,3
	02.	102,1	114,0	99,8	88,3	97,5	88,3
	03.	108,5	106,0	100,7	84,5	98,6	86,9
	04.	99,0	89,1	102,2	73,8	99,5	83,3
	05.	98,4	111,7	103,2	81,8	100,2	83,0
	06.	96,8	103,9	100,5	91,8	100,3	84,5
	07.	105,8	108,3	98,3	91,2	100,0	85,5
	08.	89,6	92,6	89,8	102,8	98,7	87,4
	09.	105,1	100,6	93,9	90,8	98,1	87,8
	10.	106,0	94,6	92,4	82,7	97,5	87,3
	11.	98,5	106,9	95,2	91,9	97,3	87,7
	12.	95,1	100,4	97,1	92,4	97,3	88,1
2020.	01.	97,9	81,7	101,4	104,8	101,4	104,8
	02.	100,2	97,2	99,5	89,4	100,5	96,6
	03.	96,9	114,6	88,8	96,6	96,3	96,6

Izvor: Federalni zavod za statistiku FBiH (korigovani podaci od 2010.) i Republički zavod za statistiku RS.

Napomena: Indeks industrijske proizvodnje za period / isti period prethodne godine u decembru predstavlja godišnji indeks u odnosu na prethodnu godinu.

Source: Institute for Statistics of FBH (Adjusted data of 2010) and Republika Srpska Institute of Statistics.

Note: Industrial production index for a period / the same period of the previous year for December represents annual index in comparison to the previous year.

T03: Indeks industrijske proizvodnje **T03:** Индекс индустријске производње

Godina	Mjesec	Mjesec / prethodni mjesec tekuće godine		Mjesec / isti mjesec prethodne godine		Razdoblje/isto razdoblje prethodne godine	
		FBiH	RS	FBiH	RS	FBiH	RS
Година	**Мјесец**	**Мјесец / претходни мјесец текуће године**		**Мјесец / исти мјесец претходне године**		**Период / исти период претходне године**	
		ФБиХ	РС	ФБиХ	РС	ФБиХ	РС
2008.	12.	…	…	109,4	199,6	107,9	116,8
2009.	12.	…	…	90,1	121,0	88,4	119,0
2010.	12.	…	…	110,8	114,1	103,8	105,0
2011.	12.	...	...	90,8	93,9	100,9	104,7
2012.	12.	...	...	99,6	98,5	96,3	95,8
2013.	12.	...	...	107,8	104,7	105,3	104,1
2014.	12.	...	...	97,9	99,8	100,1	100,6
2015.	12.	...	...	101,7	99,5	102,2	103,0
2016.	12.	...	...	103,0	120,0	102,6	108,2
2017.	12.	…	…	101,5	97,3	103,8	101,2
2018.	12.	...	...	98,2	96,9	100,8	104,2
2019.	12.	...	...	97,4	92,4	97,3	88,1
2019.	01.	93,7	72,0	95,3	88,3	95,3	88,3
	02.	102,1	114,0	99,8	88,3	97,5	88,3
	03.	108,5	106,0	100,7	84,5	98,6	86,9
	04.	99,0	89,1	102,2	73,8	99,5	83,3
	05.	98,4	111,7	103,2	81,8	100,2	83,0
	06.	96,8	103,9	100,5	91,8	100,3	84,5
	07.	105,8	108,3	98,3	91,2	100,0	85,5
	08.	89,6	92,6	89,8	102,8	98,7	87,4
	09.	105,1	100,6	93,9	90,8	98,1	87,8
	10.	106,0	94,6	92,4	82,7	97,5	87,3
	11.	98,5	106,9	95,2	91,9	97,3	87,7
	12.	95,1	100,4	97,1	92,4	97,3	88,1
2020.	01.	97,9	81,7	101,4	104,8	101,4	104,8
	02.	100,2	97,2	99,5	89,4	100,5	96,6
	03.	96,9	114,6	88,8	96,6	96,3	96,6

Izvor: Federalni zavod za statistiku FBiH (korigirani podaci od 2010.) i Republički zavod za statistiku RS.

Napomena: Indeks industrijske proizvodnje za razdoblje/isto razdoblje prethodne godine u prosincu predstavlja godišnji indeks u odnosu na prethodnu godinu.

Извор: Федерални завод за статистику ФБиХ (кориговани подаци од 2010.) и Републички завод за статистику РС.

Напомена: Индекс индустријске производње за период / исти период претходне године у децембру представља годишњи индекс у односу на претходну годину.

T04: Struktura indeksa industrijske proizvodnje **T04:** Structure of the Industrial Production Index

		Ukupno		Rudarstvo		Prerađivačka industrija		Snabdijevanje el. energijom, plinom i vodom	
Godina	Mjesec	FBiH	RS	FBiH	RS	FBiH	RS	FBiH	RS
		Total		Mining		Manufacturing Industry		Electricity, Gas and Water Supply	
Year	Month	FBH	RS	FBH	RS	FBH	RS	FBH	RS
2008.	…	107,9	116,8	105,1	114,1	108,2	119,4	109,1	110,5
2009.	…	88,4	119,0	96,4	92,5	83,9	135,1	95,7	107,9
2010.	…	103,8	105,0	95,7	109,1	106,2	105,1	102,4	103,0
2011.	…	100,9	104,7	112,3	118,2	100,0	103,9	95,1	100,0
2012.	…	96,3	96,0	95,9	96,1	97,7	95,2	92,5	96,3
2013.	…	105,3	104,2	90,9	104,1	105,9	104,2	114,9	101,1
2014.	…	100,1	100,7	98,7	96,6	103,7	104,9	89,9	91,0
2015.	…	102,2	103,0	98,9	110,5	104,2	103,2	98,5	99,0
2016.	…	102,6	108,1	105,7	100,7	102,8	103,5	100,4	125,3
2017.	…	103,8	101,2	109,8	97,4	104,5	106,2	98,1	92,5
2018.	…	100,8	104,2	99,4	103,5	99,8	97,6	106,1	121,3
2019.	…	97,3	88,1	96,8	96,3	97,5	87,2	93,6	86,1
2019.	01.	95,3	88,3	92,7	70,3	94,6	91,0	101,1	88,9
	02.	99,8	88,3	97,2	103,1	102,9	86,9	92,3	84,8
	03.	100,7	84,5	109,4	122,3	106,0	88,0	79,8	70,2
	04.	102,2	73,8	104,2	71,1	100,9	95,0	104,1	44,9
	05.	103,2	81,8	93,4	86,7	103,1	78,9	106,8	87,4
	06.	100,5	91,8	98,0	117,5	101,0	89,4	97,5	86,9
	07.	98,3	91,2	97,0	103,1	98,4	88,4	96,3	91,5
	08.	89,8	102,8	89,2	124,9	89,9	94,5	90,2	105,9
	09.	93,9	90,8	93,9	92,9	94,1	87,5	89,1	98,6
	10.	92,4	82,7	82,5	83,4	94,7	80,0	88,3	93,4
	11.	95,2	91,9	103,2	90,2	99,2	85,0	105,4	107,0
	12.	97,1	92,4	99,8	96,1	89,7	86,8	117,2	100,0
2020.	01.	101,4	104,8	110,7	121,7	95,9	98,5	116,0	105,5
	02.	99,5	89,4	110,8	96,1	96,8	90,4	104,4	84,5
	03.	88,8	96,6	93,7	115,1	87,0	83,5	94,2	109,1

Izvor: Federalni zavod za statistiku FBiH (korigovani podaci od 2010.) i Republički zavod za statistiku RS.

Napomena: Indeksi industrijske proizvodnje iskazani su za godinu u odnosu na prethodnu godinu a za mjesec u odnosu na isti mjesec prethodne godine i iskazani su prema glavnim područjima SKD-a.

Source: Institute for Statistics of FBH (Adjusted data of 2010) and Republika Srpska Institute of Statistics.

Note: Industrial production indices are stated for a year in comparison to the previous year and for a month in comparison to the same month of previous year and are shown by the main sections of SCA.

T04: Struktura indeksa industrijske proizvodnje **T04:** Структура индекса индустријске производње

Godina	Mjesec	Ukupno FBiH	Ukupno RS	Rudarstvo FBiH	Rudarstvo RS	Prerađivačka industrija FBiH	Prerađivačka industrija RS	Opskrba el. energijom, plinom i vodom FBiH	Opskrba el. energijom, plinom i vodom RS
Година	Мјесец	Укупно ФБиХ	Укупно РС	Рударство ФБиХ	Рударство РС	Прерађивачка индустрија ФБиХ	Прерађивачка индустрија РС	Снабдијевање ел. енергијом, гасом и водом ФБиХ	Снабдијевање ел. енергијом, гасом и водом РС
2008.	…	107,9	116,8	105,1	114,1	108,2	119,4	109,1	110,5
2009.	…	88,4	119,0	96,4	92,5	83,9	135,1	95,7	107,9
2010.	…	103,8	105,0	95,7	109,1	106,2	105,1	102,4	103,0
2011.	…	100,9	104,7	112,3	118,2	100,0	103,9	95,1	100,0
2012.	…	96,3	96,0	95,9	96,1	97,7	95,2	92,5	96,3
2013.	…	105,3	104,2	90,9	104,1	105,9	104,2	114,9	101,1
2014.	…	100,1	100,7	98,7	96,6	103,7	104,9	89,9	91,0
2015.	…	102,2	103,0	98,9	110,5	104,2	103,2	98,5	99,0
2016.	…	102,6	108,1	105,7	100,7	102,8	103,5	100,4	125,3
2017.	…	103,8	101,2	109,8	97,4	104,5	106,2	98,1	92,5
2018.	…	100,8	104,2	99,4	103,5	99,8	97,6	106,1	121,3
2019.	…	97,3	88,1	96,8	96,3	97,5	87,2	93,6	86,1
2019.	01.	95,3	88,3	92,7	70,3	94,6	91,0	101,1	88,9
	02.	99,8	88,3	97,2	103,1	102,9	86,9	92,3	84,8
	03.	100,7	84,5	109,4	122,3	106,0	88,0	79,8	70,2
	04.	102,2	73,8	104,2	71,1	100,9	95,0	104,1	44,9
	05.	103,2	81,8	93,4	86,7	103,1	78,9	106,8	87,4
	06.	100,5	91,8	98,0	117,5	101,0	89,4	97,5	86,9
	07.	98,3	91,2	97,0	103,1	98,4	88,4	96,3	91,5
	08.	89,8	102,8	89,2	124,9	89,9	94,5	90,2	105,9
	09.	93,9	90,8	93,9	92,9	94,1	87,5	89,1	98,6
	10.	92,4	82,7	82,5	83,4	94,7	80,0	88,3	93,4
	11.	95,2	91,9	103,2	90,2	99,2	85,0	105,4	107,0
	12.	97,1	92,4	99,8	96,1	89,7	86,8	117,2	100,0
2020.	01.	101,4	104,8	110,7	121,7	95,9	98,5	116,0	105,5
	02.	99,5	89,4	110,8	96,1	96,8	90,4	104,4	84,5
	03.	88,8	96,6	93,7	115,1	87,0	83,5	94,2	109,1

Izvor: Federalni zavod za statistiku FBiH (korigirani podaci od 2010.) i Republički zavod za statistiku RS.

Napomena: Indeksi industrijske proizvodnje iskazani su za godinu u odnosu na prethodnu godinu a za mjesec u odnosu na isti mjesec prethodne godine i iskazani su prema glavnim područjima SKD-a

Извор: Федерални завод за статистику ФБиХ (кориговани подаци од 2010.) и Републички завод за статистику РС.

Напомена: Индекси индустријске производње исказани су за годину у односу на претходну годину а за мјесец у односу на исти мјесец претходне године и исказани су према главним подручјима СКД-а.

T05: Struktura indeksa industrijske proizvodnje BiH **T05:** BiH-Industrial Production Index Structure

Godina	Mjesec	Ukupno	Rudarstvo	Prerađivačka industrija	Opskrba električnom energijom, plinom i vodom
Year	Month	Total	Mining	Manufacturing Industry	Electricity, Gas and Water Supply
2008.	...	103,7	107,1	100,7	108,2
2009.	...	93,5	95,2	90,8	98,3
2010.	...	104,4	100,2	106,1	102,6
2011.	...	102,4	114,5	101,6	96,8
2012.	...	96,1	96,0	96,9	93,9
2013.	...	105,2	95,8	105,8	109,8
2014.	...	100,2	97,9	103,9	90,4
2015.	...	103,1	102,9	104,8	98,8
2016.	...	104,4	103,8	103,0	109,0
2017.	...	103,1	105,0	105,3	95,9
2018.	…	101,6	100,9	98,9	111,3
2019.	…	94,7	96,6	96,0	90,0
2019.	01.	93,5	85,0	94,5	95,5
	02.	96,5	98,9	99,2	88,9
	03.	94,8	104,6	101,3	75,5
	04.	95,5	96,4	101,0	76,3
	05.	96,5	90,9	96,5	97,7
	06.	97,5	104,5	97,5	92,8
	07.	95,9	99,5	95,7	94,4
	08.	93,8	102,0	91,6	96,5
	09.	93,2	94,0	92,8	93,1
	10.	89,8	83,0	90,9	89,2
	11.	94,2	96,8	92,9	97,2
	12.	95,5	105,4	99,4	88,8
2020.	01.	102,3	113,4	96,5	111,1
	02.	96,5	105,5	95,3	95,3
	03.	91,0	100,6	86,2	101,4

Izvor: Agencija za statistiku BiH (korigovani podaci)

Napomena: Indeksi industrijske proizvodnje iskazani su za godinu u odnosu na prethodnu godinu a za mjesec u odnosu na isti mjesec prethodne godine i iskazani su prema glavnim područjima SKD-a.

Source: Agency for Statistics of BH (Adjusted data)

Note: Industrial production indices are stated for a year in comparison to the previous year and for a month in comparison to the same month of previous year and are shown by the main sections of SCA.

T05: Struktura indeksa industrijske proizvodnje BiH

T05: Структура индекса индустријске производње БиХ

Godina / Година	Mjesec / Мјесец	Ukupno / Укупно	Rudarstvo / Рударство	Prerađivačka industrija / Прерађивачка индустрија	Opskrba električnom energijom, plinom i vodom / Снабдијевање електричном енергијом, гасом и водом
2008.	...	103,7	107,1	100,7	108,2
2009.	...	93,5	95,2	90,8	98,3
2010.	...	104,4	100,2	106,1	102,6
2011.	...	102,4	114,5	101,6	96,8
2012.	...	96,1	96,0	96,9	93,9
2013.	...	105,2	95,8	105,8	109,8
2014.	...	100,2	97,9	103,9	90,4
2015.	...	103,1	102,9	104,8	98,8
2016.	...	104,4	103,8	103,0	109,0
2017.	...	103,1	105,0	105,3	95,9
2018.	…	101,6	100,9	98,9	111,3
2019.	…	94,7	96,6	96,0	90,0
2019.	01.	93,5	85,0	94,5	95,5
	02.	96,5	98,9	99,2	88,9
	03.	94,8	104,6	101,3	75,5
	04.	95,5	96,4	101,0	76,3
	05.	96,5	90,9	96,5	97,7
	06.	97,5	104,5	97,5	92,8
	07.	95,9	99,5	95,7	94,4
	08.	93,8	102,0	91,6	96,5
	09.	93,2	94,0	92,8	93,1
	10.	89,8	83,0	90,9	89,2
	11.	94,2	96,8	92,9	97,2
	12.	95,5	105,4	99,4	88,8
2020.	01.	102,3	113,4	96,5	111,1
	02.	96,5	105,5	95,3	95,3
	03.	91,0	100,6	86,2	101,4

Izvor: Agencija za statistiku BiH (korigirani podaci)

Napomena: Indeksi industrijske proizvodnje iskazani su za godinu u odnosu na prethodnu godinu a za mjesec u odnosu na isti mjesec prethodne godine i iskazani su prema glavnim područjima SKD-a.

Извор: Агенција за статистику БиХ (кориговани подаци)

Напомена: Индекси индустријске производње исказани су за годину у односу на претходну годину а за мјесец у односу на исти мјесец претходне године и исказани су према главним подручјима СКД-а.

T06: Indeks potrošačkih cijena za BiH (CPI) T06: Consumer Price Index for BH (CPI)

Godina	Mjesec	Mjesec/prethodni mjesec tekuće godine	Mjesec/isti mjesec prethodne godine	Period/isti period prethodne godine
Year	Month	Month/Previous Month of Current Year	Month/the Same Month of Previous Year	Period/the Same Period of Previous Year
2008.	12.	…	103,8	107,4
2009.	12.	…	100,0	99,6
2010.	12.	…	103,1	102,1
2011.	12.	…	103,1	103,7
2012.	12.	…	101,8	102,1
2013.	12.	…	98,8	99,9
2014.	12.	…	99,6	99,1
2015.	12.	…	98,7	99,0
2016.	12.	…	99,7	98,9
2017.	12.	…	101,3	101,2
2018.	12.	…	101,6	101,4
2019.	12.	…	99,9	100,6
2019.	01.	100,1	101,5	101,5
	02.	100,4	100,9	101,2
	03.	100,1	100,7	101,0
	04.	99,7	100,8	101,0
	05.	100,2	100,8	100,9
	06.	99,5	100,3	100,8
	07.	99,4	100,5	100,8
	08.	99,7	100,3	100,7
	09.	100,5	100,3	100,7
	10.	100,8	100,1	100,6
	11.	100,1	100,1	100,6
	12.	99,9	100,3	100,6
2020.	01.	100,5	100,7	100,7
	02.	100,1	100,3	100,5
	03.	99,9	100,1	100,4

Izvor: Agencija za statistiku BiH od 2006, a do 2006. Federalni zavod za statistiku FBiH i Republički zavod za statistiku RS.

Napomena: Do 2006. prikazan je indeks cijena na malo na nivou BiH i izračunat je kao ponderisani prosjek mjesečnih indeksa cijena entiteta, gdje ponder predstavlja učešće entiteta u BDP-u.
Za 2006. i dalje prikazan je indeks potrošačkih cijena.
Indeks cijena za period/isti period prethodne godine u decembru predstavlja godišnji indeks u odnosu na prethodnu godinu.

Source: Agency for Statistics of BH 2006, but until 2006 Institute for Statistics of FBH and Republika Srpska Institute of Statistics

Note: Retail price index is presented until 2006 at BH level, which is calculated as a weighted average of Entities' monthly prices indices where the weights are the shares of the Entities in the GDP.
For 2006 and following periods consumer price index is presented.
Price index for a period/the same period of previous year for December represents annual index in comparison to the previous year.

T06: Indeks potrošačkih cijena za BiH (CPI) **T06:** Индекс потрошачких цијена за БиХ (CPI)

Godina Година	Mjesec Мјесец	Mjesec/prethodni mjesec tekuće godine Мјесец/претходни мјесец текуће године	Mjesec/isti mjesec prethodne godine Мјесец/исти мјесец претходне године	Razdoblje/isto razdoblje prethodne godine Период/исти период претходне године
2008.	12.	…	103,8	107,4
2009.	12.	…	100,0	99,6
2010.	12.	…	103,1	102,1
2011.	12.	…	103,1	103,7
2012.	12.	…	101,8	102,1
2013.	12.	…	98,8	99,9
2014.	12.	…	99,6	99,1
2015.	12.	…	98,7	99,0
2016.	12.	…	99,7	98,9
2017.	12.	…	101,3	101,2
2018.	12.	…	101,6	101,4
2019.	12.	…	99,9	100,6
2019.	01.	100,1	101,5	101,5
	02.	100,4	100,9	101,2
	03.	100,1	100,7	101,0
	04.	99,7	100,8	101,0
	05.	100,2	100,8	100,9
	06.	99,5	100,3	100,8
	07.	99,4	100,5	100,8
	08.	99,7	100,3	100,7
	09.	100,5	100,3	100,7
	10.	100,8	100,1	100,6
	11.	100,1	100,1	100,6
	12.	99,9	100,3	100,6
2020.	01.	100,5	100,7	100,7
	02.	100,1	100,3	100,5
	03.	99,9	100,1	100,4

Izvor: Agencija za statistiku BiH od 2006, a do 2006. Federalni zavod za statistiku FBiH i Republički zavod za statistiku RS.

Napomena: Do 2006. prikazan je indeks cijena na malo na razini BiH i izračunan je kao ponderirani prosjek mjesečnih indeksa cijena entiteta, gdje ponder predstavlja udio entiteta u BDP-u.
Za 2006. i dalje prikazan je indeks potrošačkih cijena.
Indeks cijena za razdoblje/isto razdoblje prethodne godine u prosincu predstavlja godišnji indeks u odnosu na prethodnu godinu.

Извор: Агенција за статистику БиХ од 2006, а до 2006. Федерални завод за статистику ФБиХ и Републички завод за статистику РС.

Напомена: До 2006. приказан је индекс цијена на мало на нивоу БиХ и израчунат је као пондерисани просјек мјесечних индекса цијена ентитета, гдје пондер представља учешће ентитета у БДП-у.
За 2006. и даље приказан је индекс потрошачких цијена.
Индекс цијена за период/исти период претходне године у децембру представља годишњи индекс у односу на претходну годину.

T07: Struktura indeksa potrošačkih cijena za BiH (CPI) **T07:** Structure of the Consumer Price Index for BH (CPI)

Godina Year	Mjesec Month	Ukupno Total	Hrana i bezalkoholna pića Food and Non-alcoholic Beverages	Alkoholna pića i duhan Alcoholic Beverages, Tabacco	Odjeća i obuća Clothes and Footwear	Stanovanje, voda, el. energija, plin i drugi energenti Dwelling, Water, Electricity, Gas and other Sources of Energy	Namještaj, kućanski uređaji i redovno održavanje kuće Furniture, Household Appliances and Regular House Maintenance	Zdravstvo Health Care	Prevoz Transpot	Komunikacije Communications	Rekreacija i kultura Recreation and Culture	Obrazovanje Education	Restorani i hoteli Restaurants and Hotels	Ostala dobra i usluge Miscellaneous goods and Services
2008.		107,4	112,1	101,1	97,9	108,5	102,2	100,4	111,2	104,4	104,0	102,5	107,1	102,8
2009.		99,6	99,1	109,8	96,1	103,9	100,8	100,8	90,1	101,5	103,2	99,8	104,9	102,3
2010.		102,1	99,3	120,2	95,4	103,1	100,1	101,8	107,1	106,9	100,7	102,6	101,1	100,7
2011.		103,7	106,0	108,2	92,7	103,1	101,1	98,1	107,5	105,4	100,6	100,0	101,8	100,0
2012.		102,1	101,8	109,9	93,9	102,9	101,2	99,7	104,8	101,5	100,5	100,0	101,7	101,0
2013.		99,9	100,0	106,4	91,0	100,8	100,1	98,3	98,9	100,2	101,0	101,4	100,4	100,3
2014.		99,1	97,3	106,9	94,9	99,7	99,5	100,4	99,0	102,8	100,4	100,8	100,2	100,0
2015.		99,0	99,1	107,2	92,7	101,1	100,3	101,3	93,1	100,2	100,2	102,2	101,2	99,9
2016.		98,9	98,9	107,4	91,2	100,3	98,9	100,5	94,8	99,0	99,9	101,1	101,0	99,7
2017.		101,2	100,9	105,2	92,0	101,3	98,9	100,9	105,5	100,7	101,0	100,7	100,3	99,6
2018.		101,4	100,6	106,6	89,9	102,7	99,0	101,8	108,9	98,8	101,2	100,1	100,4	99,6
2019.		101,6	100,1	106,0	89,7	103,6	99,3	102,5	110,1	99,5	101,0	100,5	100,5	99,1
2019.	01.	101,5	100,8	105,1	89,0	103,4	99,4	102,3	108,4	99,5	101,3	100,6	100,7	99,1
	02.	100,9	101,3	105,0	89,6	102,6	99,8	102,3	102,6	99,5	101,2	100,6	100,5	99,0
	03.	100,7	100,9	103,7	89,4	102,6	99,6	102,2	102,7	99,3	101,0	100,6	100,7	99,1
	04.	100,8	101,1	103,9	89,5	102,9	99,9	101,9	102,5	99,2	101,2	100,7	100,7	99,0
	05.	100,8	101,6	103,6	89,1	103,4	99,7	101,2	101,5	99,0	101,3	100,7	100,7	99,7
	06.	100,3	101,1	103,8	88,2	102,6	99,4	101,0	100,0	99,4	101,6	100,7	100,6	99,8
	07.	100,5	101,2	106,0	89,7	103,2	99,2	100,7	100,1	99,3	100,6	100,7	100,6	99,1
	08.	100,3	100,5	105,9	89,6	102,6	99,6	100,6	100,1	99,4	100,9	100,5	100,9	99,5
	09.	100,3	100,6	106,0	89,9	101,9	99,9	100,5	99,6	99,5	101,2	100,5	101,2	100,8
	10.	100,1	101,1	106,0	89,2	101,4	99,7	100,6	98,3	99,7	101,3	100,1	101,2	100,2
	11.	100,1	101,3	106,0	89,6	101,0	99,5	100,6	98,1	100,1	101,2	100,1	101,3	100,2
	12.	99,9	101,5	105,7	88,3	100,8	99,7	100,6	99,2	100,1	101,4	100,1	101,2	100,3
2020.	01.	100,5	101,6	105,5	91,1	101,0	99,4	100,8	100,3	100,1	101,3	100,1	102,1	99,9
	02.	100,1	100,8	105,4	90,8	100,8	98,7	100,9	100,3	100,2	101,5	100,0	102,4	99,8
	03.	99,9	101,1	105,5	89,8	100,7	99,5	100,8	98,2	100,5	101,5	100,0	102,2	99,9

Izvor: Agencija za statistiku BiH

Napomena: Indeksi potrošačkih cijena iskazani su za godinu u odnosu na prethodnu godinu a za mjesec u odnosu na isti mjesec prethodne godine.

Source: Agency for Statistics of BH

Note: Consumer price indices are stated for a year in comparison to previous year and for a month in comparison to the same month of previous year.

T07: Struktura indeksa potrošačkih cijena za BiH (CPI) **T07:** Структура индекса потрошачких цијена за БиХ (CPI)

Godina Година	Mjesec Мјесец	Ukupno Укупно	Hrana i bezalkoholna pića Храна и безалкохолна пића	Alkoholna pića i duhan Алкохолна пића и дуван	Odjeća i obuća Одјећа и обућа	Stanovanje, voda, el. energija, plin i drugi energenti Становање, вода, ел. енергија, гас и други енергенти	Namještaj, kućanski uređaji i redovno održavanje kuće Намјештај, кућански уређаји и редовно одржавање куће	Zdravstvo Здравство	Prijevoz Превоз	Komunikacije Комуникације	Rekreacija i kultura Рекреација и култура	Obrazovanje Образовање	Restorani i hoteli Ресторани и хотели	Ostala dobra i usluge Остала добра и услуге
2008.		107,4	112,1	101,1	97,9	108,5	102,2	100,4	111,2	104,4	104,0	102,5	107,1	102,8
2009.		99,6	99,1	109,8	96,1	103,9	100,8	100,8	90,1	101,5	103,2	99,8	104,9	102,3
2010.		102,1	99,3	120,2	95,4	103,1	100,1	101,8	107,1	106,9	100,7	102,6	101,1	100,7
2011.		103,7	106,0	108,2	92,7	103,1	101,1	98,1	107,5	105,4	100,6	100,0	101,8	100,0
2012.		102,1	101,8	109,9	93,9	102,9	101,2	99,7	104,8	101,5	100,5	100,0	101,7	101,0
2013.		99,9	100,0	106,4	91,0	100,8	100,1	98,3	98,9	100,2	101,0	101,4	100,4	100,3
2014.		99,1	97,3	106,9	94,9	99,7	99,5	100,4	99,0	102,8	100,4	100,8	100,2	100,0
2015.		99,0	99,1	107,2	92,7	101,1	100,3	101,3	93,1	100,2	100,2	102,2	101,2	99,9
2016.		98,9	98,9	107,4	91,2	100,3	98,9	100,5	94,8	99,0	99,9	101,1	101,0	99,7
2017.		101,2	100,9	105,2	92,0	101,3	98,9	100,9	105,5	100,7	101,0	100,7	100,3	99,6
2018.		101,4	100,6	106,6	89,9	102,7	99,0	101,8	108,9	98,8	101,2	100,1	100,4	99,6
2019.		101,6	100,1	106,0	89,7	103,6	99,3	102,5	110,1	99,5	101,0	100,5	100,5	99,1
2019.	01.	101,5	100,8	105,1	89,0	103,4	99,4	102,3	108,4	99,5	101,3	100,6	100,7	99,1
	02.	100,9	101,3	105,0	89,6	102,6	99,8	102,3	102,6	99,5	101,2	100,6	100,5	99,0
	03.	100,7	100,9	103,7	89,4	102,6	99,6	102,2	102,7	99,3	101,0	100,6	100,7	99,1
	04.	100,8	101,1	103,9	89,5	102,9	99,9	101,9	102,5	99,2	101,2	100,7	100,7	99,0
	05.	100,8	101,6	103,6	89,1	103,4	99,7	101,2	101,5	99,0	101,3	100,7	100,7	99,7
	06.	100,3	101,1	103,8	88,2	102,6	99,4	101,0	100,0	99,4	101,6	100,7	100,6	99,8
	07.	100,5	101,2	106,0	89,7	103,2	99,2	100,7	100,1	99,3	100,6	100,7	100,6	99,1
	08.	100,3	100,5	105,9	89,6	102,6	99,6	100,6	100,1	99,4	100,9	100,5	100,9	99,5
	09.	100,3	100,6	106,0	89,9	101,9	99,9	100,5	99,6	99,5	101,2	100,5	101,2	100,8
	10.	100,1	101,1	106,0	89,2	101,4	99,7	100,6	98,3	99,7	101,3	100,1	101,2	100,2
	11.	100,1	101,3	106,0	89,6	101,0	99,5	100,6	98,1	100,1	101,2	100,1	101,3	100,2
	12.	99,9	101,5	105,7	88,3	100,8	99,7	100,6	99,2	100,1	101,4	100,1	101,2	100,3
2020.	01.	100,5	101,6	105,5	91,1	101,0	99,4	100,8	100,3	100,1	101,3	100,1	102,1	99,9
	02.	100,1	100,8	105,4	90,8	100,8	98,7	100,9	100,3	100,2	101,5	100,0	102,4	99,8
	03.	99,9	101,1	105,5	89,8	100,7	99,5	100,8	98,2	100,5	101,5	100,0	102,2	99,9

Izvor: Agencija za statistiku BiH

Napomena: Indeksi potrošačkih cijena iskazani su za godinu u odnosu na prethodnu godinu a za mjesec u odnosu na isti mjesec prethodne godine.

Извор: Агенција за статистику БиХ

Напомена: Индекси потрошачких цијена исказани су за годину у односу на претходну годину а за мјесец у односу на исти мјесец претходне године.

T08: Prosječne bruto i neto plate i penzije
- u KM -

T08: Average Gross and Net Wages and Pensions
- in KM -

		Bruto plate				Neto plate				Penzije		
Godina	Mjesec	FBiH	RS	Brčko	BiH	FBiH	RS	Brčko	BiH	FBiH	RS	Brčko
		Gross Wages				Net Wages				Pensions		
Year	Month	FBH	RS	Brčko	BH	FBH	RS	Brčko	BH	FBH	RS	Brčko
2008.		1.105	1.132	1.139	1.113	751	755	730	752	340	309	310
2009.		1.204	1.204	1.194	1.204	792	788	769	790	346	335	326
2010.		1.223	1.199	1.234	1.217	804	784	797	798	341	321	316
2011.		1.248	1.326	1.262	1.271	819	809	800	816	349	321	319
2012.		1.266	1.349	1.271	1.290	830	818	819	826	351	312	311
2013.		1.275	1.338	1.266	1.291	835	808	817	827	348	318	310
2014.		1.272	1.334	1.265	1.183	833	825	814	830	367	333	323
2015.		1.269	1.339	1.275	1.289	830	831	821	830	368	343	327
2016.		1.283	1.343	1.290	1.301	839	836	830	838	370	342	326
2017.		1.318	1.331	1.304	1.321	860	831	838	851	372	344	326
2018.		1.365	1.357	1.363	1.363	888	857	872	879	395	361	342
2019.		1.420	1.407	1.426	1.421	923	906	915	921	415	378	357
2019.	01.	1.422	1.377	1.401	1.408	924	887	897	913	401	375	351
	02.	1.372	1.391	1.374	1.378	895	896	879	895	407	375	353
	03.	1.407	1.373	1.319	1.397	916	886	890	907	407	374	353
	04.	1.353	1.392	1.403	1.413	881	896	896	916	420	374	351
	05.	1.443	1.401	1.414	1.430	938	903	907	926	419	374	353
	06.	1.389	1.413	1.405	1.404	904	910	901	910	419	374	353
	07.	1.447	1.417	1.478	1.439	940	912	943	932	418	382	362
	08.	1.434	1.414	1.469	1.429	932	910	938	925	418	382	361
	09.	1.415	1.411	1.456	1.415	919	909	929	916	418	382	362
	10.	1.451	1.412	1.472	1.440	942	910	938	932	417	382	361
	11.	1.436	1.424	1.454	1.433	932	917	925	928	417	382	362
	12.	1.475	1.461	1.465	1.470	958	939	934	951	416	381	361
2020.	01.	1.477	1.421	1.496	1.460	958	914	953	945	419	393	367
	02.	1.436	1.485	1.476	1.452	934	957	940	941	421	393	366
	03.	1.457	1.485	1.488	1.466	947	956	948	950	420	393	366

Izvor: Agencija za statistiku BiH, Federalni zavod za statistiku FBiH, Republički zavod za statistiku RS.

Napomena: Od 1.1.2006. bruto i neto plate za nivo BiH uključuju i Brčko distrikt.

Source: Agency for Statistics of BH, Institute for Statistics of FBH and Republika Srpska Institute of Statistics.

Note: Since 1 January 2006, gross and net wages for BH level include Brčko District.

T08: Prosječne bruto i neto plaće i mirovine
- u KM -

T08: Просјечне бруто и нето плате и пензије
- у КМ -

Godina	Mjesec	Bruto plaće				Neto plaće				Mirovine		
		FBiH	RS	Brčko	BiH	FBiH	RS	Brčko	BiH	FBiH	RS	Brčko
		Бруто плате				Нето плате				Пензије		
Година	Мјесец	ФБиХ	РС	Брчко	БиХ	ФБиХ	РС	Брчко	БиХ	ФБиХ	РС	Брчко
2008.		1.105	1.132	1.139	1.113	751	755	730	752	340	309	310
2009.		1.204	1.204	1.194	1.204	792	788	769	790	346	335	326
2010.		1.223	1.199	1.234	1.217	804	784	797	798	341	321	316
2011.		1.248	1.326	1.262	1.271	819	809	800	816	349	321	319
2012.		1.266	1.349	1.271	1.290	830	818	819	826	351	312	311
2013.		1.275	1.338	1.266	1.291	835	808	817	827	348	318	310
2014.		1.272	1.334	1.265	1.183	833	825	814	830	367	333	323
2015.		1.269	1.339	1.275	1.289	830	831	821	830	368	343	327
2016.		1.283	1.343	1.290	1.301	839	836	830	838	370	342	326
2017.		1.318	1.331	1.304	1.321	860	831	838	851	372	344	326
2018.		1.365	1.357	1.363	1.363	888	857	872	879	395	361	342
2019.		1.420	1.407	1.426	1.421	923	906	915	921	415	378	357
2019.	01.	1.422	1.377	1.401	1.408	924	887	897	913	401	375	351
	02.	1.372	1.391	1.374	1.378	895	896	879	895	407	375	353
	03.	1.407	1.373	1.319	1.397	916	886	890	907	407	374	353
	04.	1.353	1.392	1.403	1.413	881	896	896	916	420	374	351
	05.	1.443	1.401	1.414	1.430	938	903	907	926	419	374	353
	06.	1.389	1.413	1.405	1.404	904	910	901	910	419	374	353
	07.	1.447	1.417	1.478	1.439	940	912	943	932	418	382	362
	08.	1.434	1.414	1.469	1.429	932	910	938	925	418	382	361
	09.	1.415	1.411	1.456	1.415	919	909	929	916	418	382	362
	10.	1.451	1.412	1.472	1.440	942	910	938	932	417	382	361
	11.	1.436	1.424	1.454	1.433	932	917	925	928	417	382	362
	12.	1.475	1.461	1.465	1.470	958	939	934	951	416	381	361
2020.	01.	1.477	1.421	1.496	1.460	958	914	953	945	419	393	367
	02.	1.436	1.485	1.476	1.452	934	957	940	941	421	393	366
	03.	1.457	1.485	1.488	1.466	947	956	948	950	420	393	366

Izvor: Agencija za statistiku BiH, Federalni zavod za statistiku FBiH, Republički zavod za statistiku RS.

Napomena: Od 1.1.2006. bruto i neto plaće za razinu BiH uključuju i Brčko distrikt.

Извор: Агенција за статистику БиХ, Федерални завод за статистику ФБиХ, Републички завод за статистику РС

Напомена: Од 1.1.2006. бруто и нето плате за ниво БиХ укључују и Брчко дистрикт.

T09: Monetarni agregati
- na kraju perioda, u milionima KM -

T09: Monetary Aggregates
- end of period, KM million -

Godina	Mjesec	Gotovina izvan monetarnih vlasti	Depoziti banaka kod monetarnih vlasti	Prenosivi depoziti drugih domaćih sektora kod monetarnih vlasti	Gotovina izvan banaka	Prenosivi depoziti u domaćoj valuti	Ostali depoziti u domaćoj valuti	Prenosivi depoziti u stranoj valuti	Ostali depoziti u stranoj valuti	Rezervni novac	M1	QM	M2
Year	Month	Cash outside Monetary Authorities	Bank Deposits with Monetary Authorities	Transf. Dep. other Resident Sectors with Monetary Authorities	Cash outside Banks	Transf. Deposits in Domestic Currency	Other Deposits in Domestic Currency	Transf. Deposits in Foreign Currency	Other Deposits in Foreign Currency	Reserve Money	M1	QM	M2
1	2	3	4	5	6	7	8	9	10	11 = 3+4+5	12= 6+7	13= 8+9+10	14= 12+13
2008.	12.	2.552,4	3.144,2	7,4	2.302,4	3.388,8	1.776,2	1.107,2	3.864,7	5.704,0	5.691,2	6.748,1	12.439,3
2009.	12.	2.267,7	3.375,1	6,0	2.009,5	3.536,3	1.844,3	1.078,0	4.241,0	5.648,9	5.545,8	7.163,3	12.709,1
2010.	12.	2.497,5	3.393,5	8,7	2.210,8	3.689,2	1.991,0	1.209,8	4.526,4	5.899,7	5.900,0	7.727,2	13.627,1
2011.	12.	2.645,1	3.192,8	11,1	2.366,4	3.819,0	2.285,7	1.100,1	4.846,1	5.848,9	6.185,5	8.231,9	14.417,4
2012.	12.	2.747,5	3.040,6	13,5	2.414,3	3.728,4	2.672,7	1.052,9	5.041,4	5.801,7	6.142,7	8.767,0	14.909,7
2013.	12.	2.909,9	3.475,3	15,9	2.542,3	4.153,3	3.006,3	1.189,3	5.202,4	6.401,0	6.695,6	9.398,0	16.093,6
2014.	12.	3.210,5	3.751,1	38,3	2.814,0	4.496,4	3.377,3	1.301,2	5.280,0	6.999,9	7.310,4	9.958,5	17.268,9
2015.	12.	3.499,5	4.063,5	51,7	3.055,3	5.125,6	3.562,6	1.360,4	5.543,3	7.614,7	8.180,9	10.466,3	18.647,2
2016.	12.	4.066,8	4.269,1	52,0	3.401,2	5.899,8	3.883,0	1.535,6	5.478,0	8.387,9	9.301,0	10.896,6	20.197,6
2017.	12.	4.319,4	5.033,1	76,1	3.648,1	6.924,4	4.091,6	1.816,2	5.636,1	9.428,5	10.572,5	11.543,8	22.116,3
2018.	12.	4.750,6	5.523,3	125,5	3.978,6	8.166,4	4.302,2	1.961,4	5.782,4	10.399,4	12.145,1	12.046,0	24.191,1
2019.	12.	5.199,9	5.743,6	176,6	4.330,1	8.921,1	2.998,0	2.490,3	7.593,2	11.120,2	13.251,2	13.081,5	26.332,7
2019.	01.	4.719,9	5.518,6	137,7	3.914,7	8.034,5	2.626,2	2.203,4	7.432,6	10.376,2	11.949,2	12.262,2	24.211,4
	02.	4.743,1	5.443,7	136,8	3.959,1	7.992,0	2.591,3	2.174,5	7.525,9	10.323,6	11.951,2	12.291,6	24.242,8
	03.	4.782,7	5.214,4	135,8	4.007,7	7.920,8	2.699,6	2.300,4	7.460,6	10.132,9	11.928,5	12.460,6	24.389,1
	04.	4.875,2	5.447,3	149,4	4.038,7	8.078,6	2.700,7	2.375,8	7.467,5	10.471,9	12.117,2	12.544,0	24.661,2
	05.	4.882,6	5.478,2	148,8	4.101,6	8.119,4	2.746,4	2.349,6	7.438,5	10.509,6	12.221,0	12.534,6	24.755,6
	06.	4.924,0	5.495,8	149,8	4.126,6	8.208,0	2.786,6	2.387,5	7.440,0	10.569,6	12.334,6	12.614,1	24.948,6
	07.	5.031,9	5.533,0	162,2	4.226,4	8.447,6	2.806,5	2.476,8	7.458,1	10.727,1	12.674,1	12.741,4	25.415,5
	08.	5.131,7	5.759,3	161,3	4.313,2	8.623,3	2.847,5	2.460,6	7.492,1	11.052,3	12.936,6	12.800,2	25.736,7
	09.	5.114,2	5.683,8	162,0	4.268,5	8.628,2	2.907,6	2.481,7	7.481,8	10.960,0	12.896,7	12.871,1	25.767,8
	10.	5.068,5	5.670,8	175,6	4.243,1	8.706,0	2.936,2	2.524,5	7.507,1	10.915,0	12.949,1	12.967,8	25.916,9
	11.	5.061,4	5.701,2	175,3	4.241,1	8.716,6	2.955,4	2.562,0	7.514,3	10.937,9	12.957,7	13.031,7	25.989,4
	12.	5.199,9	5.743,6	176,6	4.330,1	8.921,1	2.998,0	2.490,3	7.593,2	11.120,2	13.251,2	13.081,5	26.332,7
2020.	01.	5.172,3	5.569,7	187,9	4.262,7	8.934,2	3.048,1	2.519,4	7.597,0	10.929,9	13.196,9	13.164,6	26.361,5
	02.	5.217,5	5.550,3	187,9	4.321,5	8.992,9	3.112,7	2.477,6	7.614,9	10.955,7	13.314,3	13.205,2	26.519,5
	03.	5.684,0	5.172,4	186,4	4.683,9	8.790,1	3.023,2	2.564,2	7.476,0	11.042,7	13.474,0	13.063,5	26.537,5

Konačni podaci za decembar 2019. godine.
U skladu sa Odlukom o upravljanju kreditnim rizikom i utvrđivanju očekivanih kreditnih gubitaka, komercijalne banke su od 1. januara 2020. godine izvršile preknjižavanje određenih potraživanja iz bilansa na vanbilansnu evidenciju, što se reflektovalo na smanjenje potraživanja (kredita) od oko 400 miliona KM u sektorima privatnih preduzeća i stanovništva.
Od januara 2019. godine izvršena je reklasifikacija valutne strukture finansijskih instrumenata (krediti, depoziti, vrijednosni papiri) iskazanih originalno u KM sa valutnom klauzulom sa pozicija domaće valute na pozicije strane valute u izvještajima monetarne statistike u skladu sa preporukama iz MMF-ovog Priručnika i Vodiča za kompilaciju monetarne i finansijske statistike iz 2016. godine.
Monetarni podaci ažurirani u skladu sa metodologijom MMF-a (Priručnik za monetarnu i finansijsku statistiku, 2000), od januara 2006. godine.

Vidi napomenu na strani 220

Napomena: Gotovina izvan monetarnih vlasti je preuzeta iz Bilansa stanja CBBiH i predstavlja gotov novac izvan centralne banke (monetarnih vlasti). Depoziti komercijalnih banaka predstavljaju sredstva komercijalnih banaka na računima kod CBBiH. Prenosivi depoziti drugih domaćih sektora kod monetarnih vlasti predstavljaju depozite drugih domaćih sektora (osim depozita centralne vlade). Centralna vlada predstavlja institucije BiH, vlade entiteta, entitetske fondove socijalne sigurnosti/zaštite i Brčko distrikta. Fondovi socijalne sigurnosti/zaštite na entitetskom nivou (iz Federacije BiH: Fond PIO, Fond zdravstva Federacije BiH, Fond za zapošljavanje Federacije BiH, a iz Republike Srpske: Fond penzijsko-invalidskog osiguranja RS, Fond zdravstva RS, Fond za zapošljavanje RS i Fond za dječiju zaštitu RS) klasifikovani su na nivo centralne vlade. Gotovina izvan banaka je preuzeta iz Bilansa stanja CBBiH (tabela 10) i predstavlja gotov novac u opticaju izvan centralne banke (monetarnih vlasti) i gotov novac izvan komercijalnih banaka. Prenosivi ili transferabilni depoziti u domaćoj valuti su preuzeti iz Monetarnog pregleda (tabela 09) i predstavljaju depozite necentralne vlade (depozite kantona i opština), depozite javnih i privatnih preduzeća, ostalih finansijskih institucija i depozite ostalih domaćih sektora (stanovništva, neprofitnih institucija i ostalih neklasifikovanih sektora). Ostali depoziti u domaćoj valuti, prenosivi i ostali depoziti u stranoj valuti su preuzeti iz Monetarnog pregleda (tabela 09) i predstavljaju depozite necentralne vlade (depozite kantona i općina), depozite javnih i privatnih preduzeća, ostalih finansijskih institucija i depozite ostalih domaćih sektora (stanovništva, neprofitnih institucija i ostalih neklasifikovanih sektora).
Rezervni novac (primarni novac ili monetarna baza) je u cijelosti preuzet iz Bilansa stanja CBBiH (tabela 10), a čine ga gotov novac izvan monetarnih vlasti, depoziti komercijalnih banaka i depoziti ostalih domaćih sektora (osim centralne vlade) kod monetarnih vlasti. Prema nacionalnoj definiciji, novčanu masu čine svi prenosivi i ostali depoziti domaćih nebankarskih i nevladinih sektora, kao i sektora lokalne vlade u domaćoj i stranoj valuti. Depoziti entitetskih fondova socijalne sigurnosti/zaštite priključeni su centralnoj vladi na entitetskom nivou i time isključeni iz Novčane mase ili Monetarnih agregata. Monetarni agregat M1 čine gotovina izvan banaka i prenosivi depoziti u domaćoj valuti svih domaćih sektora (osim depozita centralne vlade). Monetarni agregat QM je definisan kao istoimena pozicija u Monetarnom pregledu (tabela 09) i obuhvata ostale depozite u domaćoj valuti, prenosive i ostale depozite u stranoj valuti svih domaćih sektora (osim depozita centralne vlade). Novčanu masu M2 čine monetarni agregati, novac M1 i kvazi-novac QM.

Final data for December 2019.
In accordance with the Decision on Credit Risk Management and Determination of Expected Credit Losses, since January 1, 2020, commercial banks have re-recorded some of the bank's balance sheet receivables on off-balance sheet records, which caused a decrease in claims (loans) of approximately 400 million in private enterprise and household sectors.
Since January 2019, the currency structure of financial instruments (loans, deposits, securities) presented originally in KM and indexed in foreign currency has been reclassified from local currency positions to foreign currency positions in monetary statistics reports according to the recommendations from the IMF Manual and Monetary and Financial Statistics Compilation Guide from 2016.
Monetary data updated according to the IMF methodology (Monetary and Financial Statistics Manual, 2000), from January 2006.

See note on page 220

Note: The cash outside monetary authorities is taken from the CBBH Balance Sheet and it consists of cash outside the Central Bank (monetary authorities). Deposits of commercial banks are commercial banks' funds in the accounts with the CBBH. Transferable deposits of other domestic sectors with monetary authorities are deposits of other domestic sectors (except for the central government deposits). The central government consists of BH institutions, Entity governments, Entities' social security funds and those of Brčko District. Social security funds on Entity level (from Federation of BH: Pension Fund of FBH, Health Care Fund of FBH, Employment Fund of FBH, and from Republika Srpska: Pension and Disability Insurance Fund of RS, Health Care Fund of RS, Employment Fund of RS and Fund for Child Protection of RS) are classified at the central government level.
The cash outside banks is taken from the CBBH Balance Sheet (Table 10) and consists of cash in circulation out of the Central Bank (monetary authorities), as well as cash outside the commercial banks. Transferable deposits in the domestic currency are taken from the Monetary Survey (Table 09). They consist of deposits of non-central government (deposits of cantons and municipalities), deposits of public and private enterprises, of other financial institutions and deposits of other domestic sectors (households, non-profit institutions and other non-classified sectors).
Other deposits in the domestic currency, transferable and other deposits in foreign currency are taken over from the Monetary Survey (Table 09). They consist of deposits of non central government (deposits of cantons and municipalities), deposits of public and private enterprises, other financial institutions and deposits of other domestic sectors (households, non-profit institutions and other non-classified sectors).
Reserve money (primary money or monetary base) is taken entirely from the CBBH Balance Sheet (Table 10). It consists of cash outside the monetary authorities, deposits of commercial banks and deposits of other domestic sectors (except for deposits of the central government) with the monetary authorities. According to the national definition, money supply comprises all transferable and other deposits of domestic nonbank and nongovernment sectors, as well as, sectors of local government in domestic and foreign currency. Deposits of Entities' social security funds are included in those of the central government on Entity level and by that they are excluded from the Money Supply or Monetary Aggregates. Monetary aggregate M1 comprises cash outside banks and transferable deposits in domestic currency of all domestic sectors (except for deposits of the central government). Monetary aggregate QM is defined in the same way as the corresponding item in the Monetary Survey (Table 09). It consists of other deposits in domestic currency, transferable and other deposits in a foreign currency of all domestic sectors (except for deposits of the central government). Money supply M2 comprises monetary aggregates, M1 and QM.

T09: Monetarni agregati
- na kraju razdoblja, u milijunima KM -

T09: Монетарни агрегати
- на крају периода, у милионима КМ -

Godina / Година	Mjesec / Мјесец	Gotovina izvan monetarnih vlasti / Готовина ван монетарних власти	Depoziti banaka kod monetarnih vlasti / Депозити банака код монетарних власти	Prenosivi depoziti drugih domaćih sektora kod monetarnih vlasti / Преносиви депозити других домаћих сектора код монетарних власти	Gotovina izvan banaka / Готовина ван банака	Prenosivi depoziti u domaćoj valuti / Преносиви депозити у домаћој валути	Ostali depoziti u domaćoj valuti / Остали депозити у домаћој валути	Prenosivi depoziti u inozemnoj valuti / Преносиви депозити у страној валути	Ostali depoziti u inozemnoj valuti / Остали депозити у страној валути	Rezervni novac / Резервни новац	M1	QM	M2
1	2	3	4	5	6	7	8	9	10	11 = 3+4+5	12= 6+7	13= 8+9+10	14= 12+13
2008.	12.	2.552,4	3.144,2	7,4	2.302,4	3.388,8	1.776,2	1.107,2	3.864,7	5.704,0	5.691,2	6.748,1	12.439,3
2009.	12.	2.267,7	3.375,1	6,0	2.009,5	3.536,3	1.844,3	1.078,0	4.241,0	5.648,9	5.545,8	7.163,3	12.709,1
2010.	12.	2.497,5	3.393,5	8,7	2.210,8	3.689,2	1.991,0	1.209,8	4.526,4	5.899,7	5.900,0	7.727,2	13.627,1
2011.	12.	2.645,1	3.192,8	11,1	2.366,4	3.819,0	2.285,7	1.100,1	4.846,1	5.848,9	6.185,5	8.231,9	14.417,4
2012.	12.	2.747,5	3.040,6	13,5	2.414,3	3.728,4	2.672,7	1.052,9	5.041,4	5.801,7	6.142,7	8.767,0	14.909,7
2013.	12.	2.909,9	3.475,3	15,9	2.542,3	4.153,3	3.006,3	1.189,3	5.202,4	6.401,0	6.695,6	9.398,0	16.093,6
2014.	12.	3.210,5	3.751,1	38,3	2.814,0	4.496,4	3.377,3	1.301,2	5.280,0	6.999,9	7.310,4	9.958,5	17.268,9
2015.	12.	3.499,5	4.063,5	51,7	3.055,3	5.125,6	3.562,6	1.360,4	5.543,3	7.614,7	8.180,9	10.466,3	18.647,2
2016.	12.	4.066,8	4.269,1	52,0	3.401,2	5.899,8	3.883,0	1.535,6	5.478,0	8.387,9	9.301,0	10.896,6	20.197,6
2017.	12.	4.319,4	5.033,1	76,1	3.648,1	6.924,4	4.091,6	1.816,2	5.636,1	9.428,5	10.572,5	11.543,8	22.116,3
2018.	12.	4.750,6	5.523,3	125,5	3.978,6	8.166,4	4.302,2	1.961,4	5.782,4	10.399,4	12.145,1	12.046,0	24.191,1
2019.	12.	5.199,9	5.743,6	176,6	4.330,1	8.921,1	2.998,0	2.490,3	7.593,2	11.120,2	13.251,2	13.081,5	26.332,7
2019.	01.	4.719,9	5.518,6	137,7	3.914,7	8.034,5	2.626,2	2.203,4	7.432,6	10.376,2	11.949,2	12.262,2	24.211,4
	02.	4.743,1	5.443,7	136,8	3.959,1	7.992,0	2.591,3	2.174,5	7.525,9	10.323,6	11.951,2	12.291,6	24.242,8
	03.	4.782,7	5.214,4	135,8	4.007,7	7.920,8	2.699,6	2.300,4	7.460,6	10.132,9	11.928,5	12.460,6	24.389,1
	04.	4.875,2	5.447,3	149,4	4.038,7	8.078,6	2.700,7	2.375,8	7.467,5	10.471,9	12.117,2	12.544,0	24.661,2
	05.	4.882,6	5.478,2	148,8	4.101,6	8.119,4	2.746,4	2.349,6	7.438,5	10.509,6	12.221,0	12.534,6	24.755,6
	06.	4.924,0	5.495,8	149,8	4.126,6	8.208,0	2.786,6	2.387,5	7.440,0	10.569,6	12.334,6	12.614,1	24.948,6
	07.	5.031,9	5.533,0	162,2	4.226,4	8.447,6	2.806,5	2.476,8	7.458,1	10.727,1	12.674,1	12.741,4	25.415,5
	08.	5.131,7	5.759,3	161,3	4.313,2	8.623,3	2.847,5	2.460,6	7.492,1	11.052,3	12.936,6	12.800,2	25.736,7
	09.	5.114,2	5.683,8	162,0	4.268,5	8.628,2	2.907,6	2.481,7	7.481,8	10.960,0	12.896,7	12.871,1	25.767,8
	10.	5.068,5	5.670,8	175,6	4.243,1	8.706,0	2.936,2	2.524,5	7.507,1	10.915,0	12.949,1	12.967,8	25.916,9
	11.	5.061,4	5.701,2	175,3	4.241,1	8.716,6	2.955,4	2.562,0	7.514,3	10.937,9	12.957,7	13.031,7	25.989,4
	12.	5.199,9	5.743,6	176,6	4.330,1	8.921,1	2.998,0	2.490,3	7.593,2	11.120,2	13.251,2	13.081,5	26.332,7
2020.	01.	5.172,3	5.569,7	187,9	4.262,7	8.934,2	3.048,1	2.519,4	7.597,0	10.929,9	13.196,9	13.164,6	26.361,5
	02.	5.217,5	5.550,3	187,9	4.321,5	8.992,9	3.112,7	2.477,6	7.614,9	10.955,7	13.314,3	13.205,2	26.519,5
	03.	5.684,0	5.172,4	186,4	4.683,9	8.790,1	3.023,2	2.564,2	7.476,0	11.042,7	13.474,0	13.063,5	26.537,5

Konačni podaci za prosinac 2019. godine.
U skladu sa Odlukom o upravljanju kreditnim rizikom i utvrđivanju očekivanih kreditnih gubitaka, poslovne banke su od 1. siječnja 2020. godine izvršile preknjižavanje određenih potraživanja iz bilance na izvanbilančnu evidenciju, što se reflektovalo na smanjenje potraživanja (kredita) od oko 400 milijuna KM u sektorima privatnih poduzeća i stanovništva.
Od siječnja 2019. godine izvršena je reklasifikacija valutne strukture financijskih instrumenata (krediti, depoziti, vrijednosni papiri) iskazanih originalno u KM sa valutnom klauzulom sa pozicija domaće valute na pozicije strane valute u izvješćima monetarne statistike u skladu sa preporukama iz MMF-ovog Priručnika i Vodiča za kompilaciju monetarne i financijske statistike iz 2016. godine.
Monetarni podaci ažurirani u skladu s metodologijom MMF-a (Priručnik za monetarnu i financijsku statistiku 2000), od siječnja 2006. godine.

Vidi napomenu na strani 221

Napomena: Gotovina izvan monetarnih vlasti je preuzeta iz Bilance stanja CBBiH i predstavlja gotov novac izvan središnje banke (monetarnih vlasti). Depoziti komercijalnih banaka predstavljaju sredstva komercijalnih banaka na računima kod CBBiH. Prenosivi depoziti drugih domaćih sektora kod monetarnih vlasti predstavljaju depozite drugih domaćih sektora (osim depozita središnje vlade). Središnja vlada predstavlja institucije BiH, vlade entiteta, entitetske Fondove socijalne sigurnosti/zaštite i Brčko distrikta. Fondovi socijalne sigurnosti/zaštite na entitetskoj razini (iz Federacije BiH: Fond MIO, Fond zdravstva Federacije BiH, Fond za zapošljavanje Federacije BiH, a iz Republike Srpske: Fond penzijsko-invalidskog osiguranja RS, Fond zdravstva RS, Fond za zapošljavanje RS i Fond za dječiju zaštitu RS) klasificirani su na razini središnje vlade. Gotovina izvan banaka je preuzeta iz Bilance stanja CBBiH (tablica 10) i predstavlja gotov novac u optjecaju izvan središnje banke (monetarnih vlasti) i gotov novac izvan poslovnih banaka. Prenosivi ili transferabilni depoziti u domaćoj valuti su preuzeti iz Monetarnog pregleda (tablica 09) i predstavljaju depozite nesredišnje vlade (depozite kantona i općina), depozite javnih i privatnih poduzeća, ostalih financijskih institucija i depozite ostalih domaćih sektora (stanovništva, neprofitnih institucija i ostalih neklasificiranih sektora). Ostali depoziti u domaćoj valuti, prenosivi i ostali depoziti u stranoj valuti su preuzeti iz Monetarnog pregleda (tablica 09), i predstavljaju depozite nesredišnje vlade (depozite kantona i općina), depozite javnih i privatnih poduzeća, ostalih financijskih institucija i depozite ostalih domaćih sektora (stanovništva, neprofitnih institucija i ostalih neklasificiranih sektora). Rezervni novac (primarni novac ili monetarna baza) je u cijelosti preuzet iz Bilance stanja CBBiH (tablica 10), a čine ga gotov novac izvan monetarnih vlasti, depoziti komercijalnih banaka i depoziti ostalih domaćih sektora (osim središnje vlade) kod monetarnih vlasti. Prema nacionalnoj definiciji, novčanu masu čine svi prenosivi i ostali depoziti domaćih nebankarskih i nevladinih sektora, kao i sektora lokalne vlade u domaćoj i stranoj valuti. Depoziti entitetskih fondova socijalne sigurnosti/zaštite priključeni su središnjoj vladi na entitetskoj razini i time isključeni iz Novčane mase ili Monetarnih agregata. Monetarni agregat M1 čine gotovina izvan banaka i prenosivi depoziti u domaćoj valuti svih domaćih sektora (osim depozita središnje vlade). Monetarni agregat QM je definiran kao istoimena pozicija u Monetarnom pregledu (tablica 09) i obuhvaća ostale depozite u domaćoj valuti, prenosive i ostale depozite u stranoj valuti svih domaćih sektora (osim depozita središnje vlade). Novčanu masu M2 čine monetarni agregati, novac M1 i kvazi-novac QM.

Коначни подаци за децембар 2019. године.
У складу са Одлуком о управљању кредитним ризиком и утврђивању очекиваних кредитних губитака, комерцијалне банке су од 1. јануара 2020. године извршиле прекњижавање одређених потраживања из биланса. Од јануара 2019. године извршена је рекласификација валутне структуре финансијских инструмената (кредити, депозити, хартије од вриједности) исказаних оригинално у КМ са валутном клаузулом са позиција домаће валуте на позиције стране валуте у извјештајима монетарне статистике у складу са препорукама из ММФ-овог Приручника и Водича за компилацију монетарне и финансијске статистике из 2016. године.
Монетарни подаци ажурирани у складу с методологијом ММФ-а (Приручник за монетарну и финансијску статистику, 2000), од јануара 2006. године.

Види напомену на страни 221

Напомена: Готовина ван монетарних власти је преузета из Биланса стања ЦББиХ и представља готов новац ван централне банке (монетарних власти). Депозити комерцијалних банака представљају средства комерцијалних банака на рачунима код ЦББиХ. Преносиви депозити других домаћих сектора код монетарних власти представљају депозите других домаћих сектора (осим депозита централне владе). Централна влада представља институције БиХ, владе ентитета, ентитетске Фондове социјалне сигурности и Брчко дистрикта. Фондови социјалне сигурности/заштите на ентитетском нивоу (из Федерације БиХ: Фонд ПИО, Фонд здравства Федерације БиХ, Фонд за запошљавање Федерације БиХ, а из Републике Српске: Фонд пензијско-инвалидског осигурања РС, Фонд здравства РС, Фонд за запошљавање РС и Фонд за дјечију заштиту РС) класификовани су на ниво централне владе. Готовина ван банака је преузета из Биланса стања ЦББиХ (табела 10) и представља готов новац у оптицају ван централне банке (монетарних власти) и готов новац ван комерцијалних банака. Преносиви или трансферабилни депозити у домаћој валути су преузети из Монетарног прегледа (табела 09) и представљају депозите нецентралне владе (депозите кантона и општина), депозите јавних и приватних предузећа, осталих финансијских институција и депозите осталих домаћих сектора (становништва, непрофитних институција и осталих некласификованих сектора). Остали депозити у домаћој валути, преносиви и остали депозити у страној валути су преузети из Монетарног прегледа (табела 09), и представљају депозите нецентралне владе (депозите кантона и општина), депозите јавних и приватних предузећа, осталих финансијских институција и депозите осталих домаћих сектора (становништва, непрофитних институција и осталих некласификованих сектора). Резервни новац (примарни новац или монетарна база) је у цијелости преузет из Биланса стања ЦББиХ (табела 10), а чине га готов новац изван монетарних власти, депозити комерцијалних банака и депозити осталих домаћих сектора (осим централне владе) код монетарних власти. Према националној дефиницији, новчану масу чине сви преносиви и остали депозити домаћих небанкарских и невладиних сектора, као и сектора локалне владе у домаћој и страној валути. Депозити ентитетских фондова социјалне сигурности/заштите прикључени су централној влади на ентитетском нивоу и тиме искључени из Новчане масе или Монетарних агрегата. Монетарни агрегат М1 чине готовина ван банака и преносиви депозити у домаћој валути свих домаћих сектора (осим депозита централне владе). Монетарни агрегат QM је дефинисан као истоимена позиција у Монетарном прегледу (табела 09) и обухвата остале депозите у домаћој валути, преносиве и остале депозите у страној валути свих домаћих сектора (осим депозита централне владе). Новчану масу М2 чине монетарни агрегати, новац М1 и квази-новац QM.

T10: Monetarni pregled
- na kraju perioda, u milionima KM -

T10: Monetary Survey
- end of period, KM million -

		AKTIVA										
		Neto strana aktiva			Potraživanja od domaćih sektora							
Godina	Mjesec	Strana aktiva	Strana pasiva		Potraživanja od centralne vlade (neto)	Potraživanja od kantona i opština	Potraživanja od nefinansijskih javnih preduzeća	Potraživanja od nefinansijskih privatnih preduzeća	Potraživanja od ostalih finansijskih institucija	Potraživanja od ostalih domaćih sektora		UKUPNO
		ASSETS										
		Foreign Assets (Net)			Claims on Domestic Sectors							
Year	Month	Foreign Assets	Foreign Liabilities		Claims on Central Government (net)	Claims on Cantons and Municipalities	Claims on Public Non-financial Enterprises	Claims on Private Non-financial Enterprises	Claims on Other Financial Institutions	Claims on other Domestic Sectors		TOTAL
1	2	3	4	5 = 3+4	6	7	8	9	10	11	12 = 6+...+11	13 = 5+12
2008.	12.	9.429,7	-6.000,0	3.429,7	-1.655,8	148,3	256,4	6.751,6	169,2	6.804,5	12.474,1	15.903,8
2009.	12.	9.430,9	-5.386,9	4.043,9	-1.294,6	195,6	268,2	6.682,5	103,0	6.411,3	12.365,8	16.409,8
2010.	12.	9.300,8	-4.397,0	4.903,8	-996,9	270,8	351,3	6.965,5	80,2	6.424,3	13.095,3	17.999,1
2011.	12.	9.175,9	-3.779,7	5.396,2	-440,3	323,1	360,2	7.166,9	94,0	6.770,1	14.274,0	19.670,2
2012.	12.	9.044,2	-3.559,7	5.484,4	-182,6	386,3	390,9	7.473,1	73,7	6.874,4	15.015,8	20.500,2
2013.	12.	9.733,5	-3.330,9	6.402,6	-19,1	422,5	451,6	7.556,4	67,4	7.133,6	15.612,5	22.015,1
2014.	12.	10.479,7	-2.961,1	7.518,6	71,0	509,1	443,6	7.452,0	61,3	7.502,5	16.039,4	23.557,9
2015.	12.	11.107,9	-2.614,6	8.493,3	160,1	537,2	400,0	7.452,6	74,6	7.875,3	16.499,8	24.993,1
2016.	12.	12.199,0	-2.476,4	9.722,6	101,8	517,8	375,6	7.743,9	67,2	8.155,8	16.962,0	26.684,6
2017.	12.	13.372,4	-2.589,5	10.782,9	-148,7	511,5	406,2	8.354,5	96,5	8.689,3	17.909,4	28.692,2
2018.	12.	15.505,5	-3.041,1	12.464,4	-463,7	496,0	427,0	8.654,6	136,8	9.306,3	18.556,9	31.021,4
2019.	12.	17.069,9	-3.120,0	13.949,9	-679,3	506,7	509,3	9.070,9	152,2	10.024,9	19.584,7	33.534,6
2019.	01.	15.455,6	-2.877,2	12.578,3	-447,7	486,1	425,0	8.651,1	122,8	9.302,8	18.540,2	31.118,5
	02.	15.417,9	-2.844,6	12.573,3	-435,8	476,7	423,3	8.713,4	126,0	9.350,7	18.654,4	31.227,7
	03.	15.508,1	-2.800,1	12.707,9	-492,7	476,0	426,5	8.789,8	124,4	9.461,6	18.785,6	31.493,5
	04.	15.712,8	-2.931,5	12.781,3	-493,6	467,7	422,4	8.889,6	129,7	9.552,0	18.967,7	31.749,1
	05.	15.698,7	-2.947,0	12.751,7	-438,8	482,2	431,0	8.912,7	128,5	9.643,9	19.159,6	31.911,3
	06.	15.990,1	-3.098,1	12.892,0	-584,4	488,1	429,2	9.011,0	151,2	9.724,2	19.219,2	32.111,3
	07.	16.403,1	-3.050,2	13.353,0	-560,3	478,7	415,6	9.009,3	133,4	9.812,1	19.288,8	32.641,8
	08.	16.877,3	-2.969,2	13.908,1	-655,4	475,6	423,2	8.927,6	139,0	9.854,9	19.165,0	33.073,1
	09.	16.813,5	-2.983,5	13.830,0	-678,8	495,1	427,9	8.967,4	148,5	9.923,3	19.283,5	33.113,4
	10.	16.754,3	-2.891,4	13.862,9	-726,3	492,1	433,8	9.002,1	148,5	9.983,2	19.333,3	33.196,2
	11.	16.750,5	-2.869,1	13.881,3	-771,6	493,8	497,0	9.045,3	142,5	10.006,7	19.413,7	33.295,0
	12.	17.069,9	-3.120,0	13.949,9	-679,3	506,7	509,3	9.070,9	152,2	10.024,9	19.584,7	33.534,6
2020.	01.	17.113,5	-2.977,8	14.135,7	-571,3	504,0	496,8	8.801,9	141,9	9.868,5	19.241,7	33.377,4
	02.	17.171,8	-2.942,4	14.229,4	-487,0	505,7	491,4	8.840,0	143,3	9.918,4	19.411,8	33.641,2
	03.	16.899,0	-2.876,9	14.022,0	-448,3	508,7	486,9	8.876,1	147,4	9.938,5	19.509,3	33.531,3

Konačni podaci za decembar 2019. godine.
U skladu sa Odlukom o upravljanju kreditnim rizikom i utvrđivanju očekivanih kreditnih gubitaka, komercijalne banke su od 1. januara 2020. godine izvršile preknjižavanje određenih potraživanja iz bilansa na vanbilansnu evidenciju, što se reflektovalo na smanjenje potraživanja (kredita) od oko 400 miliona KM u sektorima privatnih preduzeća i stanovništva.
Od januara 2019. godine izvršena je reklasifikacija valutne strukture finansijskih instrumenata (krediti, depoziti, vrijednosni papiri) iskazanih originalno u KM sa valutnom klauzulom sa pozicija domaće valute na pozicije strane valute u izvještajima monetarne statistike u skladu sa preporukama iz MMF-ovog Priručnika i Vodiča za kompilaciju monetarne i finansijske statistike iz 2016. godine.
Monetarni podaci ažurirani u skladu sa metodologijom MMF-a (Priručnik za monetarnu i finansijsku statistiku, 2000), od januara 2006. godine.

Vidi napomenu na strani 220

Napomena: Monetarni pregled prikazuje konsolidovane podatke Bilansa stanja CBBiH - monetarnih vlasti (tabela 10) i konsolidovanog bilansa komercijalnih banaka BiH (tabela 11). Neto strana aktiva predstavlja razliku između zbira stranih aktiva CBBiH - monetarnih vlasti i komercijalnih banaka BiH i zbira stranih pasiva CBBiH - monetarnih vlasti i komercijalnih banaka BiH. Potraživanja od domaćih sektora predstavljaju potraživanja komercijalnih banaka od svih domaćih sektora, uz napomenu da su potraživanja od centralne vlade iskazana u neto iznosu, tj. umanjena za depozite centralne vlade kod CBBiH i kod komercijalnih banaka BiH. Centralna vlada predstavlja institucije BiH, vlade entiteta, entitetske fondove socijalne sigurnosti/zaštite i Brčko distrikta. Prema novoj metodologiji, fondovi socijalne sigurnosti/zaštite se klasifikuju na nivo centralne vlade kao entitetski vanbudžetski fondovi, što se direktno odražava na podatke o neto potraživanjima od centralne vlade u Monetarnom pregledu.

Final data for December 2019.
In accordance with the Decision on Credit Risk Management and Determination of Expected Credit Losses, since January 1, 2020, commercial banks have re-recorded some of the bank's balance sheet receivables on off-balance sheet records, which caused a decrease in claims (loans) of approximately 400 million in private enterprise and household sectors.
Since January 2019, the currency structure of financial instruments (loans, deposits, securities) presented originally in KM and indexed in foreign currency has been reclassified from local currency positions to foreign currency positions in monetary statistics reports according to the recommendations from the IMF Manual and Monetary and Financial Statistics Compilation Guide from 2016.
Monetary data updated according to the IMF methodology (Monetary and Financial Statistics Manual, 2000), from January 2006.

See note on page 220

Note: The monetary survey presents the consolidated data from the Balance Sheet of the CBBH - monetary authorities (table 10) and the consolidated balance sheet of commercial banks of Bosnia and Herzegovina (table 11). Foreign assets (net) represent the difference between total CBBH foreign assets - the monetary authorities and commercial banks and CBBH total foreign liabilities - the monetary authorities and commercial banks of BH. Claims on domestic sectors represent commercial banks' claims on all domestic sectors, but it should be noted that claims on central government are presented in net amounts, i.e. they are reduced by the deposits of central government with the CBBH and with BH commercial banks. The central government consists of BH institutions, Entities' governements , Entities' social security funds and those of Brčko District. According to new methodology, social security funds are classified on the central government level as the Entities' off-budget funds, which has a direct impact on data about net claims on the central government in Monetary Survey.

T10: Monetarni pregled
- na kraju razdoblja, u milijunima KM -

T10: Монетарни преглед
- на крају периода, у милионима КМ -

		AKTIVA										
		Neto strana aktiva			Potraživanja od domaćih sektora							
Godina	Mjesec	Strana aktiva	Strana pasiva		Potraživanja od središnje vlade (neto)	Potraživanja od kantona i općina	Potraživanja od nefinancijskih javnih poduzeća	Potraživanja od nefinancijskih privatnih poduzeća	Potraživanja od ostalih financijskih institucija	Potraživanja od ostalih domaćih sektora		UKUPNO
		АКТИВА										
		Нето страна актива			Потраживања од домаћих сектора							
Година	Мјесец	Страна актива	Страна пасива		Потраживања од централне владе (нето)	Потраживања од кантона и општина	Потраживања од нефинансијских јавних предузећа	Потраживања од нефинансијских приватних предузећа	Потраживања од осталих финансијских институција	Потраживања од осталих домаћих сектора		УКУПНО
1	2	3	4	5 = 3+4	6	7	8	9	10	11	12 = 6+...+11	13 = 5+12
2008.	12.	9.429,7	-6.000,0	3.429,7	-1.655,8	148,3	256,4	6.751,6	169,2	6.804,5	12.474,1	15.903,8
2009.	12.	9.430,9	-5.386,9	4.043,9	-1.294,6	195,6	268,2	6.682,5	103,0	6.411,3	12.365,8	16.409,8
2010.	12.	9.300,8	-4.397,0	4.903,8	-996,9	270,8	351,3	6.965,5	80,2	6.424,3	13.095,3	17.999,1
2011.	12.	9.175,9	-3.779,7	5.396,2	-440,3	323,1	360,2	7.166,9	94,0	6.770,1	14.274,0	19.670,2
2012.	12.	9.044,2	-3.559,7	5.484,4	-182,6	386,3	390,9	7.473,1	73,7	6.874,4	15.015,8	20.500,2
2013.	12.	9.733,5	-3.330,9	6.402,6	-19,1	422,5	451,6	7.556,4	67,4	7.133,6	15.612,5	22.015,1
2014.	12.	10.479,7	-2.961,1	7.518,6	71,0	509,1	443,6	7.452,0	61,3	7.502,5	16.039,4	23.557,9
2015.	12.	11.107,9	-2.614,6	8.493,3	160,1	537,2	400,0	7.452,6	74,6	7.875,3	16.499,8	24.993,1
2016.	12.	12.199,0	-2.476,4	9.722,6	101,8	517,8	375,6	7.743,9	67,2	8.155,8	16.962,0	26.684,6
2017.	12.	13.372,4	-2.589,5	10.782,9	-148,7	511,5	406,2	8.354,5	96,5	8.689,3	17.909,4	28.692,2
2018.	12.	15.505,5	-3.041,1	12.464,4	-463,7	496,0	427,0	8.654,6	136,8	9.306,3	18.556,9	31.021,4
2019.	12.	17.069,9	-3.120,0	13.949,9	-679,3	506,7	509,3	9.070,9	152,2	10.024,9	19.584,7	33.534,6
2019.	01.	15.455,6	-2.877,2	12.578,3	-447,7	486,1	425,0	8.651,1	122,8	9.302,8	18.540,2	31.118,5
	02.	15.417,9	-2.844,6	12.573,3	-435,8	476,7	423,3	8.713,4	126,0	9.350,7	18.654,4	31.227,7
	03.	15.508,1	-2.800,1	12.707,9	-492,7	476,0	426,5	8.789,8	124,4	9.461,6	18.785,6	31.493,5
	04.	15.712,8	-2.931,5	12.781,3	-493,6	467,7	422,4	8.889,6	129,7	9.552,0	18.967,7	31.749,1
	05.	15.698,7	-2.947,0	12.751,7	-438,8	482,2	431,0	8.912,7	128,5	9.643,9	19.159,6	31.911,3
	06.	15.990,1	-3.098,1	12.892,0	-584,4	488,1	429,2	9.011,0	151,2	9.724,2	19.219,2	32.111,3
	07.	16.403,1	-3.050,2	13.353,0	-560,3	478,7	415,6	9.009,3	133,4	9.812,1	19.288,8	32.641,8
	08.	16.877,3	-2.969,2	13.908,1	-655,4	475,6	423,2	8.927,6	139,0	9.854,9	19.165,0	33.073,1
	09.	16.813,5	-2.983,5	13.830,0	-678,8	495,1	427,9	8.967,4	148,5	9.923,3	19.283,5	33.113,4
	10.	16.754,3	-2.891,4	13.862,9	-726,3	492,1	433,8	9.002,1	148,5	9.983,2	19.333,3	33.196,2
	11.	16.750,5	-2.869,1	13.881,3	-771,6	493,8	497,0	9.045,3	142,5	10.006,7	19.413,7	33.295,0
	12.	17.069,9	-3.120,0	13.949,9	-679,3	506,7	509,3	9.070,9	152,2	10.024,9	19.584,7	33.534,6
2020.	01.	17.113,5	-2.977,8	14.135,7	-571,3	504,0	496,8	8.801,9	141,9	9.868,5	19.241,7	33.377,4
	02.	17.171,8	-2.942,4	14.229,4	-487,0	505,7	491,4	8.840,0	143,3	9.918,4	19.411,8	33.641,2
	03.	16.899,0	-2.876,9	14.022,0	-448,3	508,7	486,9	8.876,1	147,4	9.938,5	19.509,3	33.531,3

Konačni podaci za prosinac 2019. godine.
U skladu sa Odlukom o upravljanju kreditnim rizikom i utvrđivanju očekivanih kreditnih gubitaka, poslovne banke su od 1. siječnja 2020. godine izvršile preknjižavanje određenih potraživanja iz bilance na izvanbilančnu evidenciju, što se reflektovalo na smanjenje potraživanja (kredita) od oko 400 milijuna KM u sektorima privatnih poduzeća i stanovništva. Od siječnja 2019. godine izvršena je reklasifikacija valutne strukture financijskih instrumenata (krediti, depoziti, vrijednosni papiri) iskazanih originalno u KM sa valutnom klauzulom sa pozicija domaće valute na pozicije strane valute u izvješćima monetarne statistike u skladu sa preporukama iz MMF-ovog Priručnika i Vodiča za kompilaciju monetarne i financijske statistike iz 2016. godine.
Monetarni podaci ažurirani u skladu s metodologijom MMF-a (Priručnik za monetarnu i financijsku statistiku 2000), od siječnja 2006. godine.

Vidi napomenu na strani 221

Napomena: Monetarni pregled prikazuje konsolidirane podatke Bilance stanja CBBiH - monetarnih vlasti (tablica 10) i Konsolidirane bilance komercijalnih banaka BiH (tablica 11). Neto strana aktiva predstavlja razliku između zbroja stranih aktiva CBBiH - monetarnih vlasti i komercijalnih banaka BiH i zbroja stranih pasiva CBBiH - monetarnih vlasti i komercijalnih banaka BiH. Potraživanja od domaćih sektora predstavljaju potraživanja komercijalnih banaka od svih domaćih sektora, uz napomenu da su potraživanja od središnje vlade iskazana u neto iznosu, tj. umanjena za depozite središnje vlade kod CBBiH i kod komercijalnih banaka BiH. Središnja vlada predstavlja institucije BiH, vlade entiteta, entitetske fondove socijalne sigurnosti i Brčko distrikta. Prema novoj metodologiji, fondovi socijalne sigurnosti/zaštite se klasificiraju na razinu središnje vlade kao entitetski izvanproračunski fondovi, što se izravno odražava na podatke o neto potraživanjima od središnje vlade u Monetarnom pregledu.

Коначни подаци за децембар 2019. године.
У складу са Одлуком о управљању кредитним ризиком и утврђивању очекиваних кредитних губитака, комерцијалне банке су од 1. јануара 2020. године извршиле прекњижавање одређених потраживања из биланса. Од јануара 2019. године извршена је рекласификација валутне структуре финансијских инструмената (кредити, депозити, хартије од вриједности) исказаних оригинално у КМ са валутном клаузулом са позиција домаће валуте на позиције стране валуте у извјештајима монетарне статистике у складу са препорукама из ММФ-овог Приручника и Водича за компилацију монетарне и финансијске статистике из 2016. године.
Монетарни подаци ажурирани у складу с методологијом ММФ-а (Приручник за монетарну и финансијску статистику, 2000), од јануара 2006. године.

Види напомену на страни 221

Напомена: Монетарни преглед приказује консолидоване податке Биланса стања ЦББиХ - монетарних власти (табела 10) и Консолидованог биланса комерцијалних банака БиХ (табела 11). Нето страна актива представља разлику између збира страних актива ЦББиХ - монетарних власти и комерцијалних банака БиХ и збира страних пасива ЦББиХ - монетарних власти и комерцијалних банака БиХ. Потраживања од домаћих сектора представљају потраживања комерцијалних банака од свих домаћих сектора, уз напомену да су потраживања од централне владе исказана у нето износу, тј. умањена за депозите централне владе код ЦББиХ и код комерцијалних банака БиХ. Централна влада представља институције БиХ, владе ентитета, ентитетске фондове социјалне сигурности и Брчко дистрикта.
Према новој методологији, Фондови социјалне сигурности/заштите се класификују на ниво централне владе као ентитетски ванбуџетски фондови, што се директно одражава на податке о нето потраживањима од централне владе у Монетарном прегледу.

T10: Monetarni pregled
- na kraju perioda, u milionima KM -

T10: Monetary Survey
- end of period, KM million -

		PASIVA LIABILITIES												
		Novčana masa (M2) Money Supply (M2)												
		Novac (M1) Money (M1)			Kvazi novac (QM) Quasi Money (QM)									
Godina	Mjesec	Gotovina izvan banaka	Prenosivi depoziti u domaćoj valuti		Prenosivi depoziti u stranoj valuti	Ostali depoziti u domaćoj valuti	Ostali depoziti u stranoj valuti			Vrijednosni papiri	Krediti	Dionice i drugi kapital	Ostale stavke (neto)	UKUPNO
Year	Month	Cash outside Banks	Transferable Deposits in Dom. Currency		Transfer Deposits in Foreign Currency	Other Deposits in Dom. Currency	Other Deposits in Foreign Currency			Securities	Loans	Shares and other Equity	Other Items (net)	TOTAL
1	2	3	4	5=3+4	6	7	8	9=6+7+8	10=5+9	11	12	13	14	15=10+...+14
2008.	12.	2.302,4	3.388,8	5.691,2	1.107,2	1.776,2	3.864,7	6.748,1	12.439,3	17,9	264,3	2.770,9	411,4	15.903,8
2009.	12.	2.009,5	3.536,3	5.545,8	1.078,0	1.844,3	4.241,0	7.163,3	12.709,1	13,6	446,7	2.821,8	418,5	16.409,8
2010.	12.	2.210,8	3.689,2	5.900,0	1.209,8	1.991,0	4.526,4	7.727,2	13.627,1	9,1	595,1	3.042,3	725,4	17.999,1
2011.	12.	2.366,4	3.819,0	6.185,5	1.100,1	2.285,7	4.846,1	8.231,9	14.417,4	0,0	675,3	3.592,8	984,7	19.670,2
2012.	12.	2.414,3	3.728,4	6.142,7	1.052,9	2.672,7	5.041,4	8.767,0	14.909,7	0,0	712,4	3.767,1	1.111,1	20.500,2
2013.	12.	2.542,3	4.153,3	6.695,6	1.189,3	3.006,3	5.202,4	9.398,0	16.093,6	0,0	707,9	3.815,2	1.398,4	22.015,1
2014.	12.	2.814,0	4.496,4	7.310,4	1.301,2	3.377,3	5.280,0	9.958,5	17.268,9	0,0	681,0	3.993,5	1.614,5	23.557,9
2015.	12.	3.055,3	5.125,6	8.180,9	1.360,4	3.562,6	5.543,3	10.466,3	18.647,2	8,0	599,2	4.148,0	1.590,7	24.993,1
2016.	12.	3.401,2	5.899,8	9.301,0	1.535,6	3.883,0	5.478,0	10.896,6	20.197,6	8,0	510,0	4.440,4	1.528,6	26.684,6
2017.	12.	3.648,1	6.924,4	10.572,5	1.816,2	4.091,6	5.636,1	11.543,8	22.116,3	8,0	460,0	4.659,5	1.448,4	28.692,2
2018.	12.	3.978,6	8.166,4	12.145,1	1.961,4	4.302,2	5.782,4	12.046,0	24.191,1	8,0	467,5	4.849,8	1.505,0	31.021,4
2019.	12.	4.330,1	8.921,1	13.251,2	2.490,3	2.998,0	7.593,2	13.081,5	26.332,7	8,0	532,4	5.228,3	1.433,2	33.534,6
2019.	01.	3.914,7	8.034,5	11.949,2	2.203,4	2.626,2	7.432,6	12.262,2	24.211,4	8,0	470,3	4.927,3	1.501,6	31.118,5
	02.	3.959,1	7.992,0	11.951,2	2.174,5	2.591,3	7.525,9	12.291,6	24.242,8	7,9	479,6	4.962,0	1.535,3	31.227,7
	03.	4.007,7	7.920,8	11.928,5	2.300,4	2.699,6	7.460,6	12.460,6	24.389,1	7,9	499,3	5.061,6	1.535,6	31.493,5
	04.	4.038,7	8.078,6	12.117,2	2.375,8	2.700,7	7.467,5	12.544,0	24.661,2	8,0	490,5	5.082,5	1.507,0	31.749,1
	05.	4.101,6	8.119,4	12.221,0	2.349,6	2.746,4	7.438,5	12.534,6	24.755,6	8,0	495,6	5.115,9	1.536,2	31.911,3
	06.	4.126,6	8.208,0	12.334,6	2.387,5	2.786,6	7.440,0	12.614,1	24.948,6	8,0	503,9	5.141,3	1.509,5	32.111,3
	07.	4.226,4	8.447,6	12.674,1	2.476,8	2.806,5	7.458,1	12.741,4	25.415,5	8,0	504,5	5.241,5	1.472,3	32.641,8
	08.	4.313,2	8.623,3	12.936,6	2.460,6	2.847,5	7.492,1	12.800,2	25.736,7	7,9	520,6	5.350,1	1.457,7	33.073,1
	09.	4.268,5	8.628,2	12.896,7	2.481,7	2.907,6	7.481,8	12.871,1	25.767,8	7,9	511,7	5.313,1	1.512,9	33.113,4
	10.	4.243,1	8.706,0	12.949,1	2.524,5	2.936,2	7.507,1	12.967,8	25.916,9	8,0	516,8	5.298,8	1.455,8	33.196,2
	11.	4.241,1	8.716,6	12.957,7	2.562,0	2.955,4	7.514,3	13.031,7	25.989,4	8,0	523,3	5.260,4	1.513,9	33.295,0
	12.	4.330,1	8.921,1	13.251,2	2.490,3	2.998,0	7.593,2	13.081,5	26.332,7	8,0	532,4	5.228,3	1.433,2	33.534,6
2020.	01.	4.262,7	8.934,2	13.196,9	2.519,4	3.048,1	7.597,0	13.164,6	26.361,5	8,0	534,6	5.075,1	1.398,2	33.377,4
	02.	4.321,5	8.992,9	13.314,3	2.477,6	3.112,7	7.614,9	13.205,2	26.519,5	7,9	544,1	5.119,0	1.450,7	33.641,2
	03.	4.683,9	8.790,1	13.474,0	2.564,2	3.023,2	7.476,0	13.063,5	26.537,5	7,9	535,8	5.033,0	1.417,1	33.531,3

Konačni podaci za decembar 2019. godine.
U skladu sa Odlukom o upravljanju kreditnim rizikom i utvrđivanju očekivanih kreditnih gubitaka, komercijalne banke su od 1. januara 2020. godine izvršile preknjižavanje određenih potraživanja iz bilansa na vanbilansnu evidenciju, što se reflektovalo na smanjenje potraživanja (kredita) od oko 400 miliona KM u sektorima privatnih preduzeća i stanovništva.
Od januara 2019. godine izvršena je reklasifikacija valutne strukture finansijskih instrumenata (krediti, depoziti, vrijednosni papiri) iskazanih originalno u KM sa valutnom klauzulom sa pozicija domaće valute na pozicije strane valute u izvještajima monetarne statistike u skladu sa preporukama iz MMF-ovog Priručnika i Vodiča za kompilaciju monetarne i finansijske statistike iz 2016. godine.
Monetarni podaci ažurirani u skladu sa metodologijom MMF-a (Priručnik za monetarnu i finansijsku statistiku, 2000), od januara 2006. godine.

Vidi napomenu na strani 220

Napomena: Novac M1 čine gotovina izvan banaka i prenosivi depoziti u domaćoj valuti svih domaćih sektora (osim depozita centralne vlade). Kvazi-novac QM obuhvata ostale depozite u domaćoj valuti, prenosive i ostale depozite u stranoj valuti svih domaćih sektora (osim depozita centralne vlade). Novčanu masu M2 čine monetarni agregati, novac M1 i kvazi-novac QM. Ostalu pasivu čine vrijednosni papiri, krediti, dionice i drugi kapital i ostale stavke (neto). Prema novoj metodologiji, kao posebni finansijski instrumenti na strani pasive se iskazuju krediti (uz koje se dodaje obračunata kamata), kao i dionice i drugi kapital. Ostale stavke (neto) su nelocirane (neraspoređene) stavke pasive umanjene za nelocirane (neraspoređene) stavke aktive. U ostale stavke (neto) su takođe uključeni i ograničeni depoziti, protivstavke fondova i vladini fondovi za kreditiranje.

Final data for December 2019.
In accordance with the Decision on Credit Risk Management and Determination of Expected Credit Losses, since January 1, 2020, commercial banks have re-recorded some of the bank's balance sheet receivables on off-balance sheet records, which caused a decrease in claims (loans) of approximately 400 million in private enterprise and household sectors.
Since January 2019, the currency structure of financial instruments (loans, deposits, securities) presented originally in KM and indexed in foreign currency has been reclassified from local currency positions to foreign currency positions in monetary statistics reports according to the recommendations from the IMF Manual and Monetary and Financial Statistics Compilation Guide from 2016.
Monetary data updated according to the IMF methodology (Monetary and Financial Statistics Manual, 2000), from January 2006.

See note on page 220

Note: Money M1 includes cash outside banks, transferable deposits in the domestic currency of all domestic sectors (except the deposits of the central government). Quasi money QM comprises other deposits in the domestic currency, transferable and other deposits in foreign currency of all domestic sectors (except the deposits of the central government). Money supply M2 includes monetary aggregates, money M1 and quasi money QM. Other liabilities include securities, loans, shares and other equity and other items (net). According to a new methodology, as separate financial instruments on the side of liabilities, loans (with which the calculated interest is added) are presented, along with shares and other equity. Other items (net) are unallocated items of liabilities reduced by the unallocated items of assets. Other items (net) also include restricted deposits, counter-items of funds and government lending funds.

T10: Monetarni pregled
- na kraju razdoblja, u milijunima KM -

T10: Монетарни преглед
- на крају периода, у милионима КМ -

		PASIVA ПАСИВА												
		Novčana masa (M2) Новчана маса (M2)												
		Novac (M1) Новац (M1)			Kvazi novac (QM) Квази-новац (QM)									
Godina	Mjesec	Gotovina izvan banaka	Prenosivi depoziti u domaćoj valuti		Prenosivi depoziti u stranoj valuti	Ostali depoziti u domaćoj valuti	Ostali depoziti u stranoj valuti			Vrijednosni papiri	Krediti	Dionice i drugi kapital	Ostale stavke (neto)	UKUPNO
Година	Мјесец	Готовина ван банака	Преносиви депозити у домаћој валути		Преносиви депозити у страној валути	Остали депозити у домаћој валути	Остали депозити у страној валути			Хартије од вриједности	Кредити	Акције и други капитал	Остале ставке (нето)	УКУПНО
1	2	3	4	5=3+4	6	7	8	9=6+7+8	10=5+9	11	12	13	14	15=10+...+14
2008.	12.	2.302,4	3.388,8	5.691,2	1.107,2	1.776,2	3.864,7	6.748,1	12.439,3	17,9	264,3	2.770,9	411,4	15.903,8
2009.	12.	2.009,5	3.536,3	5.545,8	1.078,0	1.844,3	4.241,0	7.163,3	12.709,1	13,6	446,7	2.821,8	418,5	16.409,8
2010.	12.	2.210,8	3.689,2	5.900,0	1.209,8	1.991,0	4.526,4	7.727,2	13.627,1	9,1	595,1	3.042,3	725,4	17.999,1
2011.	12.	2.366,4	3.819,0	6.185,5	1.100,1	2.285,7	4.846,1	8.231,9	14.417,4	0,0	675,3	3.592,8	984,7	19.670,2
2012.	12.	2.414,3	3.728,4	6.142,7	1.052,9	2.672,7	5.041,4	8.767,0	14.909,7	0,0	712,4	3.767,1	1.111,1	20.500,2
2013.	12.	2.542,3	4.153,3	6.695,6	1.189,3	3.006,3	5.202,4	9.398,0	16.093,6	0,0	707,9	3.815,2	1.398,4	22.015,1
2014.	12.	2.814,0	4.496,4	7.310,4	1.301,2	3.377,3	5.280,0	9.958,5	17.268,9	0,0	681,0	3.993,5	1.614,5	23.557,9
2015.	12.	3.055,3	5.125,6	8.180,9	1.360,4	3.562,6	5.543,3	10.466,3	18.647,2	8,0	599,2	4.148,0	1.590,7	24.993,1
2016.	12.	3.401,2	5.899,8	9.301,0	1.535,6	3.883,0	5.478,0	10.896,6	20.197,6	8,0	510,0	4.440,4	1.528,6	26.684,6
2017.	12.	3.648,1	6.924,4	10.572,5	1.816,2	4.091,6	5.636,1	11.543,8	22.116,3	8,0	460,0	4.659,5	1.448,4	28.692,2
2018.	12.	3.978,6	8.166,4	12.145,1	1.961,4	4.302,2	5.782,4	12.046,0	24.191,1	8,0	467,5	4.849,8	1.505,0	31.021,4
2019.	12.	4.330,1	8.921,1	13.251,2	2.490,3	2.998,0	7.593,2	13.081,5	26.332,7	8,0	532,4	5.228,3	1.433,2	33.534,6
2019.	01.	3.914,7	8.034,5	11.949,2	2.203,4	2.626,2	7.432,6	12.262,2	24.211,4	8,0	470,3	4.927,3	1.501,6	31.118,5
	02.	3.959,1	7.992,0	11.951,2	2.174,5	2.591,3	7.525,9	12.291,6	24.242,8	7,9	479,6	4.962,0	1.535,3	31.227,7
	03.	4.007,7	7.920,8	11.928,5	2.300,4	2.699,6	7.460,6	12.460,6	24.389,1	7,9	499,3	5.061,6	1.535,6	31.493,5
	04.	4.038,7	8.078,6	12.117,2	2.375,8	2.700,7	7.467,5	12.544,0	24.661,2	8,0	490,5	5.082,5	1.507,0	31.749,1
	05.	4.101,6	8.119,4	12.221,0	2.349,6	2.746,4	7.438,5	12.534,6	24.755,6	8,0	495,6	5.115,9	1.536,2	31.911,3
	06.	4.126,6	8.208,0	12.334,6	2.387,5	2.786,6	7.440,0	12.614,1	24.948,6	8,0	503,9	5.141,3	1.509,5	32.111,3
	07.	4.226,4	8.447,6	12.674,1	2.476,8	2.806,5	7.458,1	12.741,4	25.415,5	8,0	504,5	5.241,5	1.472,3	32.641,8
	08.	4.313,2	8.623,3	12.936,6	2.460,6	2.847,5	7.492,1	12.800,2	25.736,7	7,9	520,6	5.350,1	1.457,7	33.073,1
	09.	4.268,5	8.628,2	12.896,7	2.481,7	2.907,6	7.481,8	12.871,1	25.767,8	7,9	511,7	5.313,1	1.512,9	33.113,4
	10.	4.243,1	8.706,0	12.949,1	2.524,5	2.936,2	7.507,1	12.967,8	25.916,9	8,0	516,8	5.298,8	1.455,8	33.196,2
	11.	4.241,1	8.716,6	12.957,7	2.562,0	2.955,4	7.514,3	13.031,7	25.989,4	8,0	523,3	5.260,4	1.513,9	33.295,0
	12.	4.330,1	8.921,1	13.251,2	2.490,3	2.998,0	7.593,2	13.081,5	26.332,7	8,0	532,4	5.228,3	1.433,2	33.534,6
2020.	01.	4.262,7	8.934,2	13.196,9	2.519,4	3.048,1	7.597,0	13.164,6	26.361,5	8,0	534,6	5.075,1	1.398,2	33.377,4
	02.	4.321,5	8.992,9	13.314,3	2.477,6	3.112,7	7.614,9	13.205,2	26.519,5	7,9	544,1	5.119,0	1.450,7	33.641,2
	03.	4.683,9	8.790,1	13.474,0	2.564,2	3.023,2	7.476,0	13.063,5	26.537,5	7,9	535,8	5.033,0	1.417,1	33.531,3

Konačni podaci za prosinac 2019. godine.
U skladu sa Odlukom o upravljanju kreditnim rizikom i utvrđivanju očekivanih kreditnih gubitaka, poslovne banke su od 1. siječnja 2020. godine izvršile preknjižavanje određenih potraživanja iz bilance na izvanbilančnu evidenciju, što se reflektovalo na smanjenje potraživanja (kredita) od oko 400 milijuna KM u sektorima privatnih poduzeća i stanovništva.
Od siječnja 2019. godine izvršena je reklasifikacija valutne strukture financijskih instrumenata (krediti, depoziti, vrijednosni papiri) iskazanih originalno u KM sa valutnom klauzulom sa pozicija domaće valute na pozicije strane valute u izvješćima monetarne statistike u skladu sa preporukama iz MMF-ovog Priručnika i Vodiča za kompilaciju monetarne i financijske statistike iz 2016. godine.
Monetarni podaci ažurirani u skladu s metodologijom MMF-a (Priručnik za monetarnu i financijsku statistiku 2000), od siječnja 2006. godine.

Vidi napomenu na strani 221

Napomena: Novac M1 čine gotovina izvan banaka i prenosivi depoziti u domaćoj valuti svih domaćih sektora (osim depozita središnje vlade). Kvazi-novac QM obuhvaća ostale depozite u domaćoj valuti, prenosive i ostale depozite u inozemnoj valuti svih domaćih sektora (osim depozita središnje vlade). Novčanu masu M2 čine monetarni agregati, novac M1 i kvazi-novac QM. Ostalu pasivu čine vrijednosni papiri, krediti, dionice i drugi kapital i ostale stavke (neto). Prema novoj metodologiji, kao posebni financijski instrumenti na strani pasive se iskazuju krediti (uz koje se dodaje obračunana kamata), kao i dionice i drugi kapital. Ostale stavke (neto) su nelocirane (neraspoređene) stavke pasive umanjene za nelocirane (neraspoređene) stavke aktive. U ostale stavke (neto) su također uključeni i ograničeni depoziti, protustavke fondova i vladini fondovi za kreditiranje.

Коначни подаци за децембар 2019. године.
У складу са Одлуком о управљању кредитним ризиком и утврђивању очекиваних кредитних губитака, комерцијалне банке су од 1. јануара 2020. године извршиле прекњижавање одређених потраживања из биланса.
Од јануара 2019. године извршена је рекласификација валутне структуре финансијских инструмената (кредити, депозити, хартије од вриједности) исказаних оригинално у КМ са валутном клаузулом са позиција домаће валуте на позиције стране валуте у извјештајима монетарне статистике у складу са препорукама из ММФ-овог Приручника и Водича за компилацију монетарне и финансијске статистике из 2016. године.
Монетарни подаци ажурирани у складу с методологијом ММФ-а (Приручник за монетарну и финансијску статистику, 2000), од јануара 2006. године.

Види напомену на страни 221

Напомена: Новац М1 чине готовина ван банака и преносиви депозити у домаћој валути свих домаћих сектора (осим депозита централне владе). Квази-новац QM обухвата остале депозите у домаћој валути, преносиве и остале депозите у страној валути свих домаћих сектора (осим депозита централне владе). Новчану масу М2 чине монетарни агрегати, новац М1 и квази-новац QM. Осталу пасиву чине хартије од вриједности, кредити, акције и други капитал и остале ставке (нето). Према новој методологији, као посебни финансијски инструменти на страни пасиве се исказују кредити (уз које се додаје обрачуната камата), као и акције и други капитал. Остале ставке (нето) су нелоциране (нераспоређене) ставке пасиве умањене за нелоциране (нераспоређене) ставке активе. У остале ставке (нето) су такође укључени и ограничени депозити, противставке фондова и владини фондови за кредитирање

T11: Bilans stanja CBBiH
- na kraju perioda, u milionima KM -

T11: Balance Sheet of the CBBH
- end of period, KM milion -

		AKTIVA ASSETS			PASIVA LIABILITIES						
					Rezervni novac Reserve Money						
Godina	Mjesec	Strana aktiva	Potraživanja od domaćih sektora	Ukupno	Gotovina izvan monetarnih vlasti		Strana pasiva	Depoziti centralne vlade	Dionice i drugi kapital	Ostale stavke (neto)	Ukupno
Year	Month	Foreign Assets	Claims on Domestic Sectors	Total	Cash Outside Monetary Authorities		Foreign Liabilities	Deposits of Central Government	Shares and Other Equity	Other Items (Net)	Total
1	2	3	4	5 = 3+4	6	7	8	9	10	11	12 = 7+...+11
2008.	12.	6.323,6	2,1	6.325,6	2.552,4	5.704,0	1,0	23,4	499,3	97,9	6.325,6
2009.	12.	6.239,9	1,9	6.241,8	2.267,7	5.648,9	0,9	56,7	502,5	33,0	6.241,8
2010.	12.	6.485,5	1,8	6.487,3	2.497,5	5.899,7	1,4	69,8	533,9	-17,5	6.487,3
2011.	12.	6.451,4	1,6	6.453,0	2.645,1	5.848,9	1,1	66,2	547,6	-10,8	6.453,0
2012.	12.	6.536,4	1,6	6.538,0	2.747,5	5.801,7	1,2	185,3	575,7	-25,9	6.538,0
2013.	12.	7.096,2	1,7	7.097,8	2.909,9	6.401,0	1,0	258,2	466,3	-28,7	7.097,8
2014.	12.	7.853,4	1,6	7.855,1	3.210,5	6.999,9	1,1	293,2	585,0	-24,2	7.855,1
2015.	12.	8.634,1	1,5	8.635,7	3.499,5	7.614,7	1,3	449,9	593,7	-24,0	8.635,7
2016.	12.	9.559,0	1,5	9.560,4	4.066,8	8.387,9	2,2	538,4	667,4	-35,5	9.560,4
2017.	12.	10.584,4	2,2	10.586,6	4.319,4	9.428,5	1,6	548,6	652,6	-44,8	10.586,6
2018.	12.	11.651,0	2,1	11.653,1	4.750,6	10.399,4	1,8	583,9	719,8	-51,8	11.653,1
2019.	12.	12.624,9	2,2	12.627,1	5.199,9	11.120,2	1,7	704,0	856,5	-55,4	12.627,1
2019.	01.	11.602,6	1,4	11.604,0	4.719,9	10.376,2	2,6	516,7	760,8	-52,2	11.604,0
	02.	11.566,0	1,6	11.567,6	4.743,1	10.323,6	2,1	543,5	750,1	-51,7	11.567,6
	03.	11.501,2	1,9	11.503,1	4.782,7	10.132,9	1,7	607,9	812,1	-51,5	11.503,1
	04.	11.818,9	1,6	11.820,5	4.875,2	10.471,9	3,2	599,6	796,9	-51,2	11.820,5
	05.	11.893,4	1,8	11.895,2	4.882,6	10.509,6	1,9	596,3	838,2	-50,8	11.895,2
	06.	12.050,0	2,0	12.052,0	4.924,0	10.569,6	2,4	632,7	897,7	-50,3	12.052,0
	07.	12.230,7	1,7	12.232,4	5.031,9	10.727,1	2,0	607,7	945,5	-50,0	12.232,4
	08.	12.622,9	1,8	12.624,7	5.131,7	11.052,3	2,8	603,1	1.016,1	-49,8	12.624,7
	09.	12.480,7	2,0	12.482,7	5.114,2	10.960,0	2,5	602,7	966,8	-49,4	12.482,7
	10.	12.418,3	1,6	12.419,9	5.068,5	10.915,0	2,1	635,1	919,6	-51,8	12.419,9
	11.	12.419,8	1,7	12.421,5	5.061,4	10.937,9	2,1	638,2	894,6	-51,3	12.421,5
	12.	12.624,9	2,2	12.627,1	5.199,9	11.120,2	1,7	704,0	856,5	-55,4	12.627,1
2020.	01.	12.508,1	1,4	12.509,6	5.172,3	10.929,9	2,5	689,9	943,5	-56,3	12.509,6
	02.	12.492,5	1,8	12.494,3	5.217,5	10.955,7	2,1	623,9	968,4	-55,7	12.494,3
	03.	12.488,4	2,6	12.491,0	5.684,0	11.042,7	1,9	618,7	884,0	-56,3	12.491,0

Konačni podaci za decembar 2019. godine.
Monetarni podaci ažurirani u skladu sa metodologijom MMF-a (Priručnik za monetarnu i finansijsku statistiku, 2000), od januara 2006. godine.

Napomena: Strana aktiva CBBiH – monetarnih vlasti obuhvata zlato, devize u trezoru CBBiH, devizne depozite kod inostranih banaka, raspolaganje SDR, strane vrijednosne papire i ostalo. Potraživanja od domaćih sektora predstavljaju potraživanja od radnika CBBiH za date dugoročne kredite i potraživanja od komercijalnih banaka po osnovu računa poravnanja.
Rezervni novac (primarni novac ili monetarna baza) čine gotov novac izvan monetarnih vlasti, depoziti komercijalnih banaka i depoziti ostalih domaćih sektora (osim centralne vlade) kod monetarnih vlasti. Gotovina izvan banaka predstavlja gotov novac u opticaju izvan centralne banke (monetarnih vlasti) i gotov novac izvan komercijalnih banaka. Strana pasiva CBBiH obuhvata kratkoročne obaveze prema nerezidentima, depozite nerezidenata i ostale kratkoročne obaveze prema nerezidentima i obaveze prema MMF-u (računi 1 i 2).
Depoziti centralne vlade kod CBBiH predstavljaju prenosive i ostale depozite institucija BiH, vlada entiteta, entitetskih fondova socijalne sigurnosti i Brčko distrikta u domaćoj valuti. Dionice i drugi kapital obuhvataju dionički kapital, rezultat tekuće godine, opšte i posebne rezerve i prilagođavanje/ponovno utvrđivanje vrijednosti. Ostale stavke (neto) su nelocirane (neraspoređene) stavke pasive umanjene za nelocirane (neraspoređene) stavke aktive.

Final data for December 2019.
Monetary data updated according to the IMF methodology (Monetary and Financial Statistics Manual, 2000), from January 2006.

Note: The CBBH (monetary authorities) foreign assets comprise gold, foreign currency in the CBBH vault, foreign currency deposits with foreign banks, SDR holdings, foreign securities and other. Claims on domestic sectors consist of claims on employees of the CBBH for the extended long-term loans and claims on commercial banks on the basis of settlement accounts.
Reserve money (primary money or monetary base) is comprised of cash outside monetary authorities, deposits of commercial banks and deposits of other domestic sectors (except for the central government) with monetary authorities. Cash outside banks represents cash in circulation outside the Central Bank (monetary authorities) and cash outside commercial banks. The CBBH foreign liabilities are comprised of short-term liabilities towards non-residents, deposits of non-residents and other short-term liabilities towards non-residents and liabilities towards the IMF (Accounts 1 and 2).
Deposits of central government with the CBBH are transferable and other deposits of BH Institutions, Entity Governments, Entity Social Security Funds and those of Brčko District in the local currency. Shares and other equity comprise the equity, current year result, general and special reserves and adjustment/revaluation . Other items (net) are unallocated items of liabilities reduced by the unallocated items of assets.

T11: Bilanca stanja CBBiH
- na kraju razdoblja, u milijunima KM -

T11: Биланс стања ЦББиХ
- на крају периода, у милионима КМ -

		AKTIVA АКТИВА			PASIVA ПАСИВА						
					Rezervni novac Резервни новац						
Godina	Mjesec	Strana aktiva	Potraživanja od domaćih sektora	Ukupno	Gotovina izvan monetarnih vlasti		Strana pasiva	Depoziti središnje vlade	Dionice i drugi kapital	Ostale stavke (neto)	Ukupno
Година	Мјесец	Страна актива	Потраживања од домаћих сектора	Укупно	Готовина ван монетарних власти		Страна пасива	Депозити централне владе	Акције и други капитал	Остале ставке (нето)	Укупно
1	2	3	4	5 = 3+4	6	7	8	9	10	11	12 = 7+...+11
2008.	12.	6.323,6	2,1	6.325,6	2.552,4	5.704,0	1,0	23,4	499,3	97,9	6.325,6
2009.	12.	6.239,9	1,9	6.241,8	2.267,7	5.648,9	0,9	56,7	502,5	33,0	6.241,8
2010.	12.	6.485,5	1,8	6.487,3	2.497,5	5.899,7	1,4	69,8	533,9	-17,5	6.487,3
2011.	12.	6.451,4	1,6	6.453,0	2.645,1	5.848,9	1,1	66,2	547,6	-10,8	6.453,0
2012.	12.	6.536,4	1,6	6.538,0	2.747,5	5.801,7	1,2	185,3	575,7	-25,9	6.538,0
2013.	12.	7.096,2	1,7	7.097,8	2.909,9	6.401,0	1,0	258,2	466,3	-28,7	7.097,8
2014.	12.	7.853,4	1,6	7.855,1	3.210,5	6.999,9	1,1	293,2	585,0	-24,2	7.855,1
2015.	12.	8.634,1	1,5	8.635,7	3.499,5	7.614,7	1,3	449,9	593,7	-24,0	8.635,7
2016.	12.	9.559,0	1,5	9.560,4	4.066,8	8.387,9	2,2	538,4	667,4	-35,5	9.560,4
2017.	12.	10.584,4	2,2	10.586,6	4.319,4	9.428,5	1,6	548,6	652,6	-44,8	10.586,6
2018.	12.	11.651,0	2,1	11.653,1	4.750,6	10.399,4	1,8	583,9	719,8	-51,8	11.653,1
2019.	12.	12.624,9	2,2	12.627,1	5.199,9	11.120,2	1,7	704,0	856,5	-55,4	12.627,1
2019.	01.	11.602,6	1,4	11.604,0	4.719,9	10.376,2	2,6	516,7	760,8	-52,2	11.604,0
	02.	11.566,0	1,6	11.567,6	4.743,1	10.323,6	2,1	543,5	750,1	-51,7	11.567,6
	03.	11.501,2	1,9	11.503,1	4.782,7	10.132,9	1,7	607,9	812,1	-51,5	11.503,1
	04.	11.818,9	1,6	11.820,5	4.875,2	10.471,9	3,2	599,6	796,9	-51,2	11.820,5
	05.	11.893,4	1,8	11.895,2	4.882,6	10.509,6	1,9	596,3	838,2	-50,8	11.895,2
	06.	12.050,0	2,0	12.052,0	4.924,0	10.569,6	2,4	632,7	897,7	-50,3	12.052,0
	07.	12.230,7	1,7	12.232,4	5.031,9	10.727,1	2,0	607,7	945,5	-50,0	12.232,4
	08.	12.622,9	1,8	12.624,7	5.131,7	11.052,3	2,8	603,1	1.016,1	-49,8	12.624,7
	09.	12.480,7	2,0	12.482,7	5.114,2	10.960,0	2,5	602,7	966,8	-49,4	12.482,7
	10.	12.418,3	1,6	12.419,9	5.068,5	10.915,0	2,1	635,1	919,6	-51,8	12.419,9
	11.	12.419,8	1,7	12.421,5	5.061,4	10.937,9	2,1	638,2	894,6	-51,3	12.421,5
	12.	12.624,9	2,2	12.627,1	5.199,9	11.120,2	1,7	704,0	856,5	-55,4	12.627,1
2020.	01.	12.508,1	1,4	12.509,6	5.172,3	10.929,9	2,5	689,9	943,5	-56,3	12.509,6
	02.	12.492,5	1,8	12.494,3	5.217,5	10.955,7	2,1	623,9	968,4	-55,7	12.494,3
	03.	12.488,4	2,6	12.491,0	5.684,0	11.042,7	1,9	618,7	884,0	-56,3	12.491,0

Konačni podaci za prosinac 2019. godine.
Monetarni podaci ažurirani u skladu s metodologijom MMF-a (Priručnik za monetarnu i financijsku statistiku 2000), od siječnja 2006. godine.

Napomena: Strana aktiva CBBiH – monetarnih vlasti obuhvaća zlato, devize u blagajni CBBiH, devizne depozite kod inozemnih banaka, raspolaganje SDR, inozemne vrijednosne papire i ostalo. Potraživanja od domaćih sektora predstavljaju potraživanja od radnika CBBiH za dane dugoročne kredite i potraživanja od komercijalnih banaka po osnovi računa poravnanja. Rezervni novac (primarni novac ili monetarna baza) čine gotov novac izvan monetarnih vlasti, depoziti komercijalnih banaka i depoziti ostalih domaćih sektora (osim središnje vlade) kod monetarnih vlasti. Gotovina izvan banaka predstavlja gotov novac u optjecaju izvan središnje banke (monetarnih vlasti) i gotov novac izvan komercijalnih banaka.
Strana pasiva CBBiH obuhvaća kratkoročne obveze prema nerezidentima, depozite nerezidenata i ostale kratkoročne obveze prema nerezidentima i obveze prema MMF-u (računi 1 i 2). Depoziti središnje vlade kod CBBiH predstavljaju prenosive i ostale depozite institucija BiH, vlada entiteta, entitetskih fondova socijalne sigurnosti i Brčko distrikta u domaćoj valuti. Dionice i drugi kapital obuhvaćaju dionički kapital, rezultat tekuće godine, opće i posebne rezerve i prilagođavanje/ponovno utvrđivanje vrijednosti. Ostale stavke (neto) su nelocirane (neraspoređene) stavke pasive umanjene za nelocirane (neraspoređene) stavke aktive.

Коначни подаци за децембар 2019. године.
Монетарни подаци ажурирани у складу с методологијом ММФ-а (Приручник за монетарну и финансијску статистику, 2000), од јануара 2006. године.

Напомена: Страна актива ЦББиХ – монетарних власти обухвата злато, девизе у трезору ЦББиХ, девизне депозите код иностраних банака, располагање SDR, стране хартије од вриједности и остало. Потраживања од домаћих сектора представљају потраживања од радника ЦББиХ за дате дугорочне кредите и потраживања од комерцијалних банака по основу рачуна поравнања. Резервни новац (примарни новац или монетарна база) чине готов новац изван монетарних власти, депозити комерцијалних банака и депозити осталих домаћих сектора (осим централне владе) код монетарних власти. Готовина изван банака представља готов новац у оптицају изван централне банке (монетарних власти) и готов новац изван комерцијалних банака.
Страна пасива ЦББиХ обухвата краткорочне обавезе према нерезидентима, депозите нерезидената и остале краткорочне обавезе према нерезидентима и обавезе према ММФ-у (рачуни 1 и 2). Депозити централне владе код ЦББиХ представљају преносиве и остале депозите институција БиХ, влада ентитета, ентитетских фондова социјалне сигурности и Брчко дистрикта у домаћој валути. Акције и други капитал обухватају акционарски капитал, резултат текуће године, опште и посебне резерве и прилагођавање/поновно утврђивање вриједности. Остале ставке (нето) су нелоциране (нераспоређене) ставке пасиве умањене за нелоциране (нераспоређене) ставке активе.

T12: Konsolidovani bilans komercijalnih banaka BiH
- na kraju perioda, u milionima KM -

T12: Consolidated Balance of Commercial Banks in BH
- end of period, KM million -

		AKTIVA							
Godina	Mjesec	Rezerve	Strana aktiva	Potraživanja od generalne vlade	Potraživanja od nefinansijskih javnih preduzeća	Potraživanja od nefinansijskih privatnih preduzeća	Potraživanja od ostalih finansijskih institucija	Potraživanja od ostalih domaćih sektora	Ukupno
		ASSETS							
Year	Month	Reserves	Foreign Assets	Claims on General Government	Claims on Public Non-financial Enterprises	Claims on Private Non-financial Enterprises	Claims on Other Financial Insitutions	Claims on Other Domestic Sectors	Total
1	2	3	4	5	6	7	8	9	10 = 3+...+9
2008.	12.	3.393,3	3.106,1	265,5	256,4	6.751,6	169,2	6.802,8	20.744,9
2009.	12.	3.632,0	3.190,3	355,5	268,2	6.682,5	103,0	6.409,8	20.641,1
2010.	12.	3.679,8	2.814,2	465,4	351,3	6.965,5	80,2	6.423,0	20.779,3
2011.	12.	3.469,7	2.724,5	904,7	360,2	7.166,9	94,0	6.768,9	21.488,9
2012.	12.	3.370,4	2.507,8	1.236,2	390,9	7.473,1	73,7	6.873,3	21.925,4
2013.	12.	3.843,7	2.637,3	1.379,4	451,6	7.556,4	67,4	7.131,8	23.067,7
2014.	12.	4.115,0	2.626,3	1.854,5	443,6	7.452,0	61,3	7.501,7	24.054,3
2015.	12.	4.511,7	2.473,8	2.161,1	400,0	7.452,6	74,6	7.874,7	24.948,5
2016.	12.	4.936,6	2.640,0	2.179,1	375,6	7.743,9	67,2	8.155,4	26.097,7
2017.	12.	5.711,7	2.787,9	2.197,0	406,2	8.354,5	96,5	8.688,8	28.242,7
2018.	12.	6.296,9	3.854,5	2.281,9	427,0	8.654,6	136,8	9.305,9	30.957,6
2019.	12.	6.627,0	4.445,0	2.551,9	509,3	9.070,9	152,2	10.024,5	33.380,9
2019.	01.	6.383,7	3.853,0	2.290,9	425,0	8.651,1	122,8	9.302,6	31.029,1
	02.	6.269,3	3.851,9	2.293,0	423,3	8.713,4	126,0	9.350,5	31.027,6
	03.	5.987,6	4.006,9	2.360,4	426,5	8.789,8	124,4	9.461,2	31.156,8
	04.	6.297,5	3.893,9	2.384,5	422,4	8.889,6	129,7	9.551,8	31.569,5
	05.	6.272,5	3.805,3	2.443,7	431,0	8.912,7	128,5	9.643,7	31.637,4
	06.	6.305,2	3.940,7	2.400,2	429,2	9.011,0	151,2	9.723,8	31.961,3
	07.	6.344,4	4.172,4	2.356,9	415,6	9.009,3	133,4	9.811,9	32.243,9
	08.	6.581,8	4.254,4	2.364,6	423,2	8.927,6	139,0	9.854,6	32.545,3
	09.	6.532,6	4.332,8	2.477,7	427,9	8.967,4	148,5	9.923,0	32.809,9
	10.	6.500,2	4.336,0	2.469,3	433,8	9.002,1	148,5	9.983,0	32.872,9
	11.	6.524,4	4.330,7	2.502,1	497,0	9.045,3	142,5	10.006,4	33.048,4
	12.	6.627,0	4.445,0	2.551,9	509,3	9.070,9	152,2	10.024,5	33.380,9
2020.	01.	6.490,0	4.605,3	2.528,5	496,8	8.801,9	141,9	9.868,3	32.932,7
	02.	6.451,5	4.679,4	2.627,5	491,4	8.840,0	143,3	9.918,1	33.151,2
	03.	6.192,3	4.410,6	2.644,2	486,9	8.876,1	147,4	9.938,2	32.695,7

Konačni podaci za decembar 2019. godine.
U skladu sa Odlukom o upravljanju kreditnim rizikom i utvrđivanju očekivanih kreditnih gubitaka, komercijalne banke su od 1. januara 2020. godine izvršile preknjižavanje određenih potraživanja iz bilansa na vanbilansnu evidenciju, što se reflektovalo na smanjenje potraživanja (kredita) od oko 400 miliona KM u sektorima privatnih preduzeća i stanovništva.
Od januara 2019. godine izvršena je reklasifikacija valutne strukture finansijskih instrumenata (krediti, depoziti, vrijednosni papiri) iskazanih originalno u KM sa valutnom klauzulom sa pozicija domaće valute na pozicije strane valute u izvještajima monetarne statistike u skladu sa preporukama iz MMF-ovog Priručnika i Vodiča za kompilaciju monetarne i finansijske statistike iz 2016. godine.

Monetarni podaci ažurirani u skladu sa metodologijom MMF-a (Priručnik za monetarnu i finansijsku statistiku, 2000), od januara 2006.

Vidi napomenu na strani 220

Napomena: Konsolidovani bilans komercijalnih banaka obuhvata konsolidovane bilanse komercijalnih banaka Glavne jedinice Sarajevo, Glavne jedinice Mostar, Glavne banke Republike Srpske, Brčko distrikta (od jula 2001. do novembra 2002), NBRS (do decembra 1998) i NBBiH (do novembra 2002). Konsolidovana su međusobna potraživanja i obaveze između komercijalnih banaka. Rezerve banaka sastoje se od gotovine u trezorima banaka i depozita banaka kod CBBiH.
Strana aktiva komercijalnih banaka obuhvata: devize u trezorima, prenosive i ostale depozite u stranoj valuti kod nerezidenata, kredite nerezidentima, vrijednosne papire nerezidenata u stranoj valuti i ostala potraživanja od nerezidenata. Potraživanja od generalne vlade obuhvataju potraživanja od svih nivoa vlada: centralne vlade (institucije BiH, vlade entiteta, entitetskih fondova socijalne sigurnosti i Brčko distrikta) i necentralne vlade (vlada kantona i opštinskih vlada). Potraživanja od ostalih domaćih sektora obuhvataju: potraživanja od nefinansijskih javnih preduzeća, nefinansijskih privatnih preduzeća, ostalih finansijskih institucija i ostalih domaćih sektora (stanovništva, neprofitnih institucija i ostalih neklasifikovanih sektora).
Bilans stanja komercijalnih banaka Federacije BiH sadrži pored aktivnog podbilansa i podatke pasivnog podbilansa. Pasivni podbilans sadrži obaveze po stranim kreditima i staroj deviznoj štednji građana do 31. marta 1992. Ove obaveze će preuzeti Ministarstvo finansija Federacije BiH u procesu privatizacije u skladu s entitetskim Zakonom o početnom bilansu preduzeća i banaka i Zakonom o privatizaciji.

Final data for December 2019.
In accordance with the Decision on Credit Risk Management and Determination of Expected Credit Losses, since January 1, 2020, commercial banks have re-recorded some of the bank's balance sheet receivables on off-balance sheet records, which caused a decrease in claims (loans) of approximately 400 million in private enterprise and household sectors.
Since January 2019, the currency structure of financial instruments (loans, deposits, securities) presented originally in KM and indexed in foreign currency has been reclassified from local currency positions to foreign currency positions in monetary statistics reports according to the recommendations from the IMF Manual and Monetary and Financial Statistics Compilation Guide from 2016.

Monetary data updated according to the IMF methodology (Monetary and Financial Statistics Manual, 2000), from January 2006.

See note on page 220

Note: Consolidated balance sheet of commercial banks includes consolidated balance sheets of commercial banks covered by Main Unit Sarajevo, Main Unit Mostar, Main Bank RS, Brčko District (from July 2001 until November 2002), NBRS (until December 1998) and the NBBH (until November 2002). Mutual claims and liabilities among the commercial banks have been consolidated. Banks' reserves consist of cash in the banks' vaults and banks' deposits with the CBBH.
Foreign assets of commercial banks include: foreign currency in the vaults, transferable and other deposits in foreign currency with nonresidents, loans to nonresidents, securities of non-residents in foreign currency, and other claims on non-residents. Claims on general government include claims on all levels of government: the central government (BH Institutions, Entities' Governments, Entity Social Security Funds and those of Brčko District) and non-central governments (canton and municipality governments). Claims on other domestic sectors include: claims on public non-financial enterprises, private non-financial enterprises, other financial institutions and claims on other domestic sectors (households, non-profit institutions and other non-classified sectors).
Balance sheets of commercial banks of Federation of BH in addition to active sub-balance sheets includes data from passive sub-balance sheets as well. Passive sub-balance sheets include liabilities arising from foreign loans as well as liabilities arising from frozen foreign currency savings deposits of citizens until 31 March 1992. These liabilities will be taken over, in the process of privatisation, by Ministry of Finance of BH Federation in accordance with the Entity Law on Opening Balance Sheets of Enterprises and Banks and Entity Law on Privatisation.

T12: Konsolidirana bilanca komercijalnih banaka BiH
- na kraju razdoblja, u milijunima KM -

T12: Консолидовани биланс комерцијалних банака БиХ
- на крају периода, у милионима КМ -

AKTIVA

Godina	Mjesec	Rezerve	Strana aktiva	Potraživanja od generalne vlade	Potraživanja od nefinancijskih javnih poduzeća	Potraživanja od nefinancijskih privatnih poduzeća	Potraživanja od ostalih financijskih institucija	Potraživanja od ostalih domaćih sektora	Ukupno

АКТИВА

Година	Мјесец	Резерве	Страна актива	Потраживања од генералне владе	Потраживања од нефинансијских јавних предузећа	Потраживања од нефинансијских приватних предузећа	Потраживања од осталих финансијских институција	Потраживања од осталих домаћих сектора	Укупно
1	2	3	4	5	6	7	8	9	10 = 3+...+9
2008.	12.	3.393,3	3.106,1	265,5	256,4	6.751,6	169,2	6.802,8	20.744,9
2009.	12.	3.632,0	3.190,3	355,5	268,2	6.682,5	103,0	6.409,8	20.641,1
2010.	12.	3.679,8	2.814,2	465,4	351,3	6.965,5	80,2	6.423,0	20.779,3
2011.	12.	3.469,7	2.724,5	904,7	360,2	7.166,9	94,0	6.768,9	21.488,9
2012.	12.	3.370,4	2.507,8	1.236,2	390,9	7.473,1	73,7	6.873,3	21.925,4
2013.	12.	3.843,7	2.637,3	1.379,4	451,6	7.556,4	67,4	7.131,8	23.067,7
2014.	12.	4.115,0	2.626,3	1.854,5	443,6	7.452,0	61,3	7.501,7	24.054,3
2015.	12.	4.511,7	2.473,8	2.161,1	400,0	7.452,6	74,6	7.874,7	24.948,5
2016.	12.	4.936,6	2.640,0	2.179,1	375,6	7.743,9	67,2	8.155,4	26.097,7
2017.	12.	5.711,7	2.787,9	2.197,0	406,2	8.354,5	96,5	8.688,8	28.242,7
2018.	12.	6.296,9	3.854,5	2.281,9	427,0	8.654,6	136,8	9.305,9	30.957,6
2019.	12.	6.627,0	4.445,0	2.551,9	509,3	9.070,9	152,2	10.024,5	33.380,9
2019.	01.	6.383,7	3.853,0	2.290,9	425,0	8.651,1	122,8	9.302,6	31.029,1
	02.	6.269,3	3.851,9	2.293,0	423,3	8.713,4	126,0	9.350,5	31.027,6
	03.	5.987,6	4.006,9	2.360,4	426,5	8.789,8	124,4	9.461,2	31.156,8
	04.	6.297,5	3.893,9	2.384,5	422,4	8.889,6	129,7	9.551,8	31.569,5
	05.	6.272,5	3.805,3	2.443,7	431,0	8.912,7	128,5	9.643,7	31.637,4
	06.	6.305,2	3.940,7	2.400,2	429,2	9.011,0	151,2	9.723,8	31.961,3
	07.	6.344,4	4.172,4	2.356,9	415,6	9.009,3	133,4	9.811,9	32.243,9
	08.	6.581,8	4.254,4	2.364,6	423,2	8.927,6	139,0	9.854,6	32.545,3
	09.	6.532,6	4.332,8	2.477,7	427,9	8.967,4	148,5	9.923,0	32.809,9
	10.	6.500,2	4.336,0	2.469,3	433,8	9.002,1	148,5	9.983,0	32.872,9
	11.	6.524,4	4.330,7	2.502,1	497,0	9.045,3	142,5	10.006,4	33.048,4
	12.	6.627,0	4.445,0	2.551,9	509,3	9.070,9	152,2	10.024,5	33.380,9
2020.	01.	6.490,0	4.605,3	2.528,5	496,8	8.801,9	141,9	9.868,3	32.932,7
	02.	6.451,5	4.679,4	2.627,5	491,4	8.840,0	143,3	9.918,1	33.151,2
	03.	6.192,3	4.410,6	2.644,2	486,9	8.876,1	147,4	9.938,2	32.695,7

Konačni podaci za prosinac 2019. godine.
U skladu sa Odlukom o upravljanju kreditnim rizikom i utvrđivanju očekivanih kreditnih gubitaka, poslovne banke su od 1. siječnja 2020. godine izvršile preknjižavanje određenih potraživanja iz bilance na izvanbilančnu evidenciju, što se reflektovalo na smanjenje potraživanja (kredita) od oko 400 milijuna KM u sektorima privatnih poduzeća i stanovništva. Od siječnja 2019. godine izvršena je reklasifikacija valutne strukture financijskih instrumenata (krediti, depoziti, vrijednosni papiri) iskazanih originalno u KM sa valutnom klauzulom sa pozicija domaće valute na pozicije strane valute u izvješćima monetarne statistike u skladu sa preporukama iz MMF-ovog Priručnika i Vodiča za kompilaciju monetarne i financijske statistike iz 2016. godine.

Monetarni podaci ažurirani u skladu s metodologijom MMF-a (Priručnik za monetarnu i financijsku statistiku 2000), od siječnja 2006. godine.

Vidi napomenu na strani 221

Napomena: Konsolidirana bilanca komercijalnih banaka obuhvaća konsolidirane bilance komercijalnih banaka Glavne jedinice Sarajevo, Glavne jedinice Mostar, Glavne banke Republike Srpske, Brčko distrikta (od srpnja 2001. do studenog 2002), NBRS (do prosinca 1998) i NBBiH (do studenog 2002). Konsolidirana su međusobna potraživanja i obveze između komercijalnih banaka. Rezerve banaka sastoje se od gotovine u blagajnama banaka i depozita banaka kod CBBiH.
Strana aktiva komercijalnih banaka obuhvaća: devize u blagajnama, prenosive i ostale depozite u stranoj valuti kod nerezidenata, kredite nerezidentima, vrijednosne papire nerezidenata u inozemnoj valuti i ostala potraživanja od nerezidenata. Potraživanja od generalne vlade obuhvaćaju potraživanja od svih razina vlada: središnje vlade (institucije BiH, vlade entiteta, entitetskih fondova socijalne sigurnosti i Brčko distrikta) i nesredišnje vlade (vlada kantona i općinskih vlada). Potraživanja od ostalih domaćih sektora obuhvaćaju: potraživanja od nefinancijskih javnih poduzeća, nefinancijskih privatnih poduzeća, ostalih financijskih institucija i ostalih domaćih sektora (stanovništva, neprofitnih institucija i ostalih neklasificiranih sektora). Bilanca stanja komercijalnih banaka Federacije BiH sadrži pored aktivne podbilance i podatke pasivne podbilance. Pasivna podbilanca sadrži obveze po stranim kreditima i staroj deviznoj štednji građana do 31. ožujka 1992. Ove obveze će preuzeti Ministarstvo financija Federacije BiH u procesu privatizacije u skladu s entitetskim Zakonom o početnoj bilanci poduzeća i banaka i Zakonom o privatizaciji.

Коначни подаци за децембар 2019. године.
У складу са Одлуком о управљању кредитним ризиком и утврђивању очекиваних кредитних губитака, комерцијалне банке су од 1. јануара 2020. године извршиле прекњижавање одређених потраживања из биланса. Од јануара 2019. године извршена је рекласификација валутне структуре финансијских инструмената (кредити, депозити, хартије од вриједности) исказаних оригинално у КМ са валутном клаузулом са позиција домаће валуте на позиције стране валуте у извјештајима монетарне статистике у складу са препорукама из ММФ-овог Приручника и Водича за компилацију монетарне и финансијске статистике из 2016. године.

Монетарни подаци ажурирани у складу с методологијом ММФ-а (Приручник за монетарну и финансијску статистику, 2000), од јануара 2006. године.

Види напомену на страни 221

Напомена: Консолидовани биланс комерцијалних банака обухвата консолидоване билансе комерцијалних банака Главне јединице Сарајево, Главне јединице Мостар, Главне банке Републике Српске, Брчко дистрикта (од јула 2001. до новембра 2002), НБРС (до децембра 1998) и НББиХ (до новембра 2002). Консолидована су међусобна потраживања и обавезе између комерцијалних банака. Резерве банака састоје се од готовине у трезорима банака и депозита банака код ЦББиХ. Страна актива комерцијалних банака обухвата: девизе у трезорима, преносиве и остале депозите у страној валути код нерезидената, кредите нерезидентима, хартије од вриједности нерезидената у страној валути и остала потраживања од нерезидената. Потраживања од генералне владе обухватају потраживања од свих нивоа влада: централне владе (институције БиХ, владе ентитета, ентитетских фондова социјалне сигурности и Брчко дистрикта) и нецентралне владе (влада кантона и општинских влада). Потраживања од осталих домаћих сектора обухватају: потраживања од нефинансијских јавних предузећа, нефинансијских приватних предузећа, осталих финансијских институција и осталих домаћих сектора (становништва, непрофитних институција и осталих некласификованих сектора). Биланс стања комерцијалних банака Федерације БиХ садржи поред активног подбиланса и податке пасивног подбиланса. Пасивни подбиланс садржи обавезе по страним кредитима и старој девизној штедњи грађана до 31. марта 1992. Ове обавезе ће преузети Министарство финансија Федерације БиХ у процесу приватизације у складу с ентитетским Законом о почетном билансу предузећа и банака и Законом о приватизацији.

T12: Konsolidovani bilans komercijalnih banaka BiH
- na kraju perioda, u milionima KM -

T12: Consolidated Balance of Commercial Banks in BH
- end of period, in KM million -

		PASIVA										
Godina	Mjesec	Depoziti centralne vlade	Prenosivi depoziti drugih domaćih sektora u domaćoj valuti	Prenosivi depoziti drugih domaćih sektora u stranoj valuti	Ostali depoziti drugih domaćih sektora u domaćoj valuti	Ostali depoziti drugih domaćih sektora u stranoj valuti	Vrijednosni papiri	Krediti	Strana pasiva	Dionice i drugi kapital	Ostale stavke (neto)	Ukupno
		LIABILITIES										
Year	Month	Deposits of Central Government	Transf. Dep. Other Domestic Sectors in Dom. Curr.	Transf. Dep. Other Domestic Sectors in For. Curr.	Other Dep. Other Domestic Sectors in Dom. Curr.	Other Dep. Other Domestic Sectors in For. Curr.	Securities	Loans	Foreign Liabilities	Shares and Other Equity	Other Items (Net)	Total
1	2	3	4	5	6	7	8	9	10	11	12	13=3+...+12
2008.	12.	1.749,7	3.381,4	1.107,2	1.776,2	3.864,7	17,9	264,3	5.999,0	2.271,6	312,9	20.744,9
2009.	12.	1.397,9	3.530,3	1.078,0	1.844,3	4.241,0	13,6	446,7	5.386,1	2.319,4	383,9	20.641,1
2010.	12.	1.121,7	3.680,5	1.209,8	1.991,0	4.526,4	9,1	595,1	4.395,7	2.508,4	741,7	20.779,3
2011.	12.	955,7	3.807,9	1.100,1	2.285,7	4.846,1	0,0	675,3	3.778,6	3.045,1	994,3	21.488,9
2012.	12.	847,2	3.714,8	1.052,9	2.672,7	5.041,4	0,0	712,4	3.558,6	3.191,3	1.134,1	21.925,4
2013.	12.	717,8	4.137,4	1.189,3	3.006,3	5.202,4	0,0	707,9	3.329,9	3.348,9	1.427,8	23.067,7
2014.	12.	981,3	4.458,2	1.301,2	3.377,3	5.280,0	0,0	681,0	2.960,0	3.408,5	1.606,8	24.054,3
2015.	12.	1.014,1	5.073,9	1.360,4	3.562,6	5.543,3	8,0	599,2	2.613,3	3.554,3	1.619,5	24.948,5
2016.	12.	1.021,3	5.847,8	1.535,6	3.883,0	5.478,0	8,0	510,0	2.474,2	3.773,0	1.566,9	26.097,7
2017.	12.	1.285,6	6.848,3	1.816,2	4.091,6	5.636,1	8,0	460,0	2.587,9	4.006,8	1.502,2	28.242,7
2018.	12.	1.665,9	8.040,9	1.961,4	4.302,2	5.782,4	8,0	467,5	3.039,2	4.130,0	1.560,0	30.957,6
2019.	12.	2.020,5	8.744,5	2.490,3	2.998,0	7.593,2	8,0	532,4	3.118,3	4.371,8	1.504,0	33.380,9
2019.	01.	1.735,8	7.896,8	2.203,4	2.626,2	7.432,6	8,0	470,3	2.874,7	4.166,6	1.614,8	31.029,1
	02.	1.708,8	7.855,3	2.174,5	2.591,3	7.525,9	7,9	479,6	2.842,4	4.212,0	1.629,9	31.027,6
	03.	1.769,2	7.785,0	2.300,4	2.699,6	7.460,6	7,9	499,3	2.798,4	4.249,5	1.586,9	31.156,8
	04.	1.810,9	7.929,2	2.375,8	2.700,7	7.467,5	8,0	490,5	2.928,2	4.285,5	1.573,2	31.569,5
	05.	1.804,0	7.970,6	2.349,6	2.746,4	7.438,5	8,0	495,6	2.945,0	4.277,7	1.601,9	31.637,4
	06.	1.863,9	8.058,2	2.387,5	2.786,6	7.440,0	8,0	503,9	3.095,7	4.243,6	1.574,0	31.961,3
	07.	1.830,8	8.285,4	2.476,8	2.806,5	7.458,1	8,0	504,5	3.048,1	4.296,0	1.529,8	32.243,9
	08.	1.941,3	8.462,0	2.460,6	2.847,5	7.492,1	7,9	520,6	2.966,4	4.333,9	1.513,0	32.545,3
	09.	2.058,7	8.466,2	2.481,7	2.907,6	7.481,8	7,9	511,7	2.981,0	4.346,3	1.566,9	32.809,9
	10.	2.068,4	8.530,4	2.524,5	2.936,2	7.507,1	8,0	516,8	2.889,3	4.379,2	1.513,0	32.872,9
	11.	2.141,7	8.541,3	2.562,0	2.955,4	7.514,3	8,0	523,3	2.867,1	4.365,8	1.569,5	33.048,4
	12.	2.020,5	8.744,5	2.490,3	2.998,0	7.593,2	8,0	532,4	3.118,3	4.371,8	1.504,0	33.380,9
2020.	01.	1.906,0	8.746,3	2.519,4	3.048,1	7.597,0	8,0	534,6	2.975,3	4.131,7	1.466,4	32.932,7
	02.	1.984,9	8.805,0	2.477,6	3.112,7	7.614,9	7,9	544,1	2.940,3	4.150,6	1.513,2	33.151,2
	03.	1.965,1	8.603,7	2.564,2	3.023,2	7.476,0	7,9	535,8	2.875,0	4.149,1	1.495,5	32.695,7

Konačni podaci za decembar 2019. godine.
U skladu sa Odlukom o upravljanju kreditnim rizikom i utvrđivanju očekivanih kreditnih gubitaka, komercijalne banke su od 1. januara 2020. godine izvršile preknjižavanje određenih potraživanja iz bilansa na vanbilansnu evidenciju, što se reflektovalo na smanjenje potraživanja (kredita) od oko 400 miliona KM u sektorima privatnih preduzeća i stanovništva.
Od januara 2019. godine izvršena je reklasifikacija valutne strukture finansijskih instrumenata (krediti, depoziti, vrijednosni papiri) iskazanih originalno u KM sa valutnom klauzulom sa pozicija domaće valute na pozicije strane valute u izvještajima monetarne statistike u skladu sa preporukama iz MMF-ovog Priručnika i Vodiča za kompilaciju monetarne i finansijske statistike iz 2016. godine.

Monetarni podaci ažurirani u skladu sa metodologijom MMF-a (Priručnik za monetarnu i finansijsku statistiku, 2000), od januara 2006. godine.

Vidi napomenu na strani 220

Napomena: Depoziti centralne vlade uključuju prenosive i ostale depozite u domaćoj i stranoj valuti institucija BiH, vlada entiteta, entitetskih fondova socijalne sigurnosti/zaštite i Brčko distrikta. Prenosivi i ostali depoziti drugih domaćih sektora u domaćoj i stranoj valuti predstavljaju obaveze banaka prema necentralnoj vladi (kantona i opština), nefinansijskim javnim preduzećima, nefinansijskim privatnim preduzećima, ostalim finansijskim institucijama i ostalim domaćim sektorima (stanovništvu, neprofitnim institucijama i ostalim neklasifikovanim sektorima). Strana pasiva komercijalnih banaka obuhvata obaveze banaka prema nerezidentima po osnovu prenosivih i ostalih depozita, kredita, vrijednosnih papira, trgovinskih kredita i avansa i ostalih računa dugovanja. Prema novoj metodologiji, krediti na strani pasive su prikazani kao poseban finansijski instrument, uz koje se dodaje obračunata kamata.
Dionice i drugi kapital obuhvataju dionički kapital, zadržani prihod, rezultat tekuće godine, opšte i posebne rezerve i prilagođavanje/ponovno utvrđivanje vrijednosti. Ostale stavke (neto) su nelocirane (neraspoređene) stavke pasive umanjene za nelocirane (neraspoređene) stavke aktive. Ostale stavke (neto) takođe obuhvataju i ograničene depozite.

Final data for December 2019.
In accordance with the Decision on Credit Risk Management and Determination of Expected Credit Losses, since January 1, 2020, commercial banks have re-recorded some of the bank's balance sheet receivables on off-balance sheet records, which caused a decrease in claims (loans) of approximately 400 million in private enterprise and household sectors.
Since January 2019, the currency structure of financial instruments (loans, deposits, securities) presented originally in KM and indexed in foreign currency has been reclassified from local currency positions to foreign currency positions in monetary statistics reports according to the recommendations from the IMF Manual and Monetary and Financial Statistics Compilation Guide from 2016.

Monetary data updated according to the IMF methodology (Monetary and Financial Statistics Manual, 2000), from January 2006.

See note on page 220

Note: Central government deposits include transferable and other deposits in the local and foreign currency of BH Institutions, Entity Governments, Entity Social Security Funds and those of Brčko District. Transferable and other deposits of other domestic sectors in domestic and foreign currency represent banks liabilities towards non-central government (canton and municipality governments), public non financial enterprises, private non financial enterprises, other financial institutions and other domestic sectors (households, nonprofit institutions and other non-classified sectors). Foreign liabilities of commercial banks include banks liabilities to nonresidents based on transferable and other deposits, loans, securities ,trade loans and advance payments and other accounts payable. According to a new methodology, loans are presented in liabilities as a separate financial instrument, with which the calculated interest is added. Shares and other equity comprises equity, retained earnings, current year result, general and special reserves and adjustment/revaluation. Other items (net) are unallocated items of liabilities reduced by the unallocated items of assets. Restricted deposits are also included in other items (net).

T12: Konsolidirana bilanca komercijalnih banaka BiH
- na kraju razdoblja, u milijunima KM -

T12: Консолидовани биланс комерцијалних банака БиХ
- на крају периода, у милионима КМ -

PASIVA

Godina	Mjesec	Depoziti središnje vlade	Prenosivi depoziti drugih domaćih sektora u domaćoj valuti	Prenosivi depoziti drugih domaćih sektora u stranoj valuti	Ostali depoziti drugih domaćih sektora u domaćoj valuti	Ostali depoziti drugih domaćih sektora u stranoj valuti	Vrijednosni papiri	Krediti	Strana pasiva	Dionice i drugi kapital	Ostale stavke (neto)	Ukupno
ПАСИВА												
Година	Мјесец	Депозити централне владе	Преносиви депозити других домаћих сектора у домаћој валути	Преносиви депозити других домаћих сектора у страној валути	Остали депозити других домаћих сектора у домаћој валути	Остали депозити других домаћих сектора у страној валути	Хартије од вриједности	Кредити	Страна пасива	Акције и други капитал	Остале ставке (нето)	Укупно
1	2	3	4	5	6	7	8	9	10	11	12	13=3+...+12
2008.	12.	1.749,7	3.381,4	1.107,2	1.776,2	3.864,7	17,9	264,3	5.999,0	2.271,6	312,9	20.744,9
2009.	12.	1.397,9	3.530,3	1.078,0	1.844,3	4.241,0	13,6	446,7	5.386,1	2.319,4	383,9	20.641,1
2010.	12.	1.121,7	3.680,5	1.209,8	1.991,0	4.526,4	9,1	595,1	4.395,7	2.508,4	741,7	20.779,3
2011.	12.	955,7	3.807,9	1.100,1	2.285,7	4.846,1	0,0	675,3	3.778,6	3.045,1	994,3	21.488,9
2012.	12.	847,2	3.714,8	1.052,9	2.672,7	5.041,4	0,0	712,4	3.558,6	3.191,3	1.134,1	21.925,4
2013.	12.	717,8	4.137,4	1.189,3	3.006,3	5.202,4	0,0	707,9	3.329,9	3.348,9	1.427,8	23.067,7
2014.	12.	981,3	4.458,2	1.301,2	3.377,3	5.280,0	0,0	681,0	2.960,0	3.408,5	1.606,8	24.054,3
2015.	12.	1.014,1	5.073,9	1.360,4	3.562,6	5.543,3	8,0	599,2	2.613,3	3.554,3	1.619,5	24.948,5
2016.	12.	1.021,3	5.847,8	1.535,6	3.883,0	5.478,0	8,0	510,0	2.474,2	3.773,0	1.566,9	26.097,7
2017.	12.	1.285,6	6.848,3	1.816,2	4.091,6	5.636,1	8,0	460,0	2.587,9	4.006,8	1.502,2	28.242,7
2018.	12.	1.665,9	8.040,9	1.961,4	4.302,2	5.782,4	8,0	467,5	3.039,2	4.130,0	1.560,0	30.957,6
2019.	12.	2.020,5	8.744,5	2.490,3	2.998,0	7.593,2	8,0	532,4	3.118,3	4.371,8	1.504,0	33.380,9
2019.	01.	1.735,8	7.896,8	2.203,4	2.626,2	7.432,6	8,0	470,3	2.874,7	4.166,6	1.614,8	31.029,1
	02.	1.708,8	7.855,3	2.174,5	2.591,3	7.525,9	7,9	479,6	2.842,4	4.212,0	1.629,9	31.027,6
	03.	1.769,2	7.785,0	2.300,4	2.699,6	7.460,6	7,9	499,3	2.798,4	4.249,5	1.586,9	31.156,8
	04.	1.810,9	7.929,2	2.375,8	2.700,7	7.467,5	8,0	490,5	2.928,2	4.285,5	1.573,2	31.569,5
	05.	1.804,0	7.970,6	2.349,6	2.746,4	7.438,5	8,0	495,6	2.945,0	4.277,7	1.601,9	31.637,4
	06.	1.863,9	8.058,2	2.387,5	2.786,6	7.440,0	8,0	503,9	3.095,7	4.243,6	1.574,0	31.961,3
	07.	1.830,8	8.285,4	2.476,8	2.806,5	7.458,1	8,0	504,5	3.048,1	4.296,0	1.529,8	32.243,9
	08.	1.941,3	8.462,0	2.460,6	2.847,5	7.492,1	7,9	520,6	2.966,4	4.333,9	1.513,0	32.545,3
	09.	2.058,7	8.466,2	2.481,7	2.907,6	7.481,8	7,9	511,7	2.981,0	4.346,3	1.566,9	32.809,9
	10.	2.068,4	8.530,4	2.524,5	2.936,2	7.507,1	8,0	516,8	2.889,3	4.379,2	1.513,0	32.872,9
	11.	2.141,7	8.541,3	2.562,0	2.955,4	7.514,3	8,0	523,3	2.867,1	4.365,8	1.569,5	33.048,4
	12.	2.020,5	8.744,5	2.490,3	2.998,0	7.593,2	8,0	532,4	3.118,3	4.371,8	1.504,0	33.380,9
2020.	01.	1.906,0	8.746,3	2.519,4	3.048,1	7.597,0	8,0	534,6	2.975,3	4.131,7	1.466,4	32.932,7
	02.	1.984,9	8.805,0	2.477,6	3.112,7	7.614,9	7,9	544,1	2.940,3	4.150,6	1.513,2	33.151,2
	03.	1.965,1	8.603,7	2.564,2	3.023,2	7.476,0	7,9	535,8	2.875,0	4.149,1	1.495,5	32.695,7

Konačni podaci za prosinac 2019. godine.
U skladu sa Odlukom o upravljanju kreditnim rizikom i utvrđivanju očekivanih kreditnih gubitaka, poslovne banke su od 1. siječnja 2020. godine izvršile preknjižavanje određenih potraživanja iz bilance na izvanbilančnu evidenciju, što se reflektovalo na smanjenje potraživanja (kredita) od oko 400 milijuna KM u sektorima privatnih poduzeća i stanovništva. Od siječnja 2019. godine izvršena je reklasifikacija valutne strukture financijskih instrumenata (krediti, depoziti, vrijednosni papiri) iskazanih originalno u KM sa valutnom klauzulom sa pozicija domaće valute na pozicije strane valute u izvješćima monetarne statistike u skladu sa preporukama iz MMF-ovog Priručnika i Vodiča za kompilaciju monetarne i financijske statistike iz 2016. godine.

Monetarni podaci ažurirani u skladu s metodologijom MMF-a (Priručnik za monetarnu i financijsku statistiku 2000), od siječnja 2006. godine.

Vidi napomenu na strani 221

Napomena: Depoziti središnje vlade uključuju prenosive i ostale depozite u domaćoj i inozemnoj valuti institucija BiH, vlada entiteta, entitetskih fondova socijalne sigurnosti i Brčko distrikta. Prenosivi i ostali depoziti drugih domaćih sektora u domaćoj i inozemnoj valuti predstavljaju obveze banaka prema nesredišnjoj vladi (kantona i općina), nefinancijskim javnim poduzećima, nefinancijskim privatnim poduzećima, ostalim financijskim institucijama i ostalim domaćim sektorima (stanovništvu, neprofitnim institucijama i ostalim neklasificiranim sektorima). Inozemna pasiva komercijalnih banaka obuhvaća obveze banaka prema nerezidentima po osnovi prenosivih i ostalih depozita, kredita, vrijednosnih papira, trgovinskih kredita i avansa i ostalih računa dugovanja. Prema novoj metodologiji, krediti na strani pasive su prikazani kao poseban financijski instrument, uz koje se dodaje obračunana kamata. Dionice i drugi kapital obuhvaćaju dionički kapital, zadržani prihod, rezultat tekuće godine, opće i posebne rezerve i prilagođavanje/ponovno utvrđivanje vrijednosti. Ostale stavke (neto) su nelocirane (neraspoređene) stavke pasive umanjene za nelocirane (neraspoređene) stavke aktive. Ostale stavke (neto) također obuhvaćaju i ograničene depozite.

Коначни подаци за децембар 2019. године.
У складу са Одлуком о управљању кредитним ризиком и утврђивању очекиваних кредитних губитака, комерцијалне банке су од 1. јануара 2020. године извршиле прекњижавање одређених потраживања из биланса. Од јануара 2019. године извршена је рекласификација валутне структуре финансијских инструмената (кредити, депозити, хартије од вриједности) исказаних оригинално у КМ са валутном клаузулом са позиција домаће валуте на позиције стране валуте у извјештајима монетарне статистике у складу са препорукама из ММФ-овог Приручника и Водича за компилацију монетарне и финансијске статистике из 2016. године.

Монетарни подаци ажурирани у складу с методологијом ММФ-а (Приручник за монетарну и финансијску статистику, 2000), од јануара 2006. године.

Види напомену на страни 221

Напомена: Депозити централне владе укључују преносиве и остале депозите у домаћој и страној валути институција БиХ, владаентитета, ентитетских фондова социјалне сигурности и Брчко дистрикта. Преносиви и остали депозити других домаћих сектора у домаћој и страној валути представљају обавезе банака према нецентралној влади (кантона и општина), нефинансијским јавним предузећима, нефинансијским приватним предузећима, осталим финансијским институцијама и осталим домаћим секторима (становништву, непрофитним институцијама и осталим некласификованим секторима). Страна пасива комерцијалних банака обухвата обавезе банака према нерезидентима по основу преносивих и осталих депозита, кредита, хартија од вриједности, трговинских кредита и аванса и осталих рачуна дуговања. Према новој методологији, кредити на страни пасиве су приказани као посебан финансијски инструмент, уз које се додаје обрачуната камата. Акције и други капитал обухватају акционарски капитал, задржани приход, резултат текуће године, опште и посебне резерве и прилагођавање/поновно утврђивање вриједности. Остале ставке (нето) су нелоциране (нераспоређене) ставке пасиве умањене за нелоциране (нераспоређене) ставке активе. Остале ставке (нето) такође обухватају и ограничене депозите.

T13: Konsolidovani bilans komercijalnih banaka FBiH
- na kraju perioda, u milionima KM -

T13: Consolidated Balance of Commercial Banks in FBH
- end of period, KM million -

		AKTIVA							
Godina	Mjesec	Rezerve	Strana aktiva	Potraživanja od generalne vlade	Potraživanja od nefinansijskih javnih preduzeća	Potraživanja od nefinansijskih privatnih preduzeća	Potraživanja od ostalih finansijskih institucija	Potraživanja od ostalih domaćih sektora	Ukupno
		ASSETS							
Year	Month	Reserves	Foreign Assets	Claims on General Government	Claims on Public Non-financial Enterprises	Claims on Private Non-financial Enterprises	Claims on Other Financial Institutions	Claims on Other Domestic Sectors	Total
1	2	3	4	5	6	7	8	9	10 = 3+...+9
2008.	12.	2.454,0	1.987,9	81,2	574,2	5.017,1	129,9	5.252,5	15.497,0
2009.	12.	2.683,9	2.489,3	85,5	576,5	4.909,3	79,2	4.869,2	15.692,9
2010.	12.	2.850,0	2.182,4	152,3	656,3	5.034,8	62,9	4.807,0	15.745,6
2011.	12.	2.606,8	2.217,7	280,3	691,3	5.220,0	68,2	5.086,2	16.170,5
2012.	12.	2.414,7	1.988,3	412,9	663,0	5.403,4	47,6	5.134,9	16.064,8
2013.	12.	2.944,4	1.953,7	441,0	669,3	5.409,4	43,3	5.252,0	16.713,1
2014.	12.	3.155,0	1.836,5	734,3	685,2	5.438,2	39,5	5.493,4	17.382,0
2015.	12.	3.592,0	1.819,5	1.050,4	230,8	5.569,8	52,2	5.781,6	18.096,3
2016.	12.	3.950,5	1.840,7	1.176,1	223,6	5.978,8	52,6	6.059,8	19.282,3
2017.	12.	3.592,0	1.819,5	1.050,9	675,3	5.572,1	52,2	5.782,8	18.545,0
2018.	12.	4.775,2	3.133,4	1.046,0	251,4	6.809,0	89,7	6.951,3	23.056,2
2019.	12.	5.165,2	3.739,2	1.155,9	297,1	7.064,9	96,4	7.486,2	25.005,0
2019.	01.	4.730,9	3.222,0	1.054,4	254,4	6.805,0	82,8	6.966,3	23.115,9
	02.	4.706,4	3.136,7	1.057,1	250,2	6.873,4	86,8	6.997,5	23.108,0
	03.	4.614,8	3.279,4	1.061,0	255,8	6.946,1	82,0	7.081,3	23.320,3
	04.	4.928,1	3.186,7	1.059,3	249,5	7.005,1	85,4	7.146,3	23.660,4
	05.	4.877,9	3.163,5	1.099,1	262,4	7.028,7	80,2	7.215,6	23.727,4
	06.	4.790,0	3.307,5	1.090,1	257,9	7.101,4	101,0	7.277,2	23.925,2
	07.	4.851,0	3.558,4	1.071,8	252,4	7.072,9	89,2	7.343,3	24.238,9
	08.	5.011,5	3.601,3	1.075,0	246,1	6.999,1	94,2	7.374,0	24.401,1
	09.	5.061,2	3.666,1	1.107,9	240,0	6.993,7	93,5	7.426,5	24.588,9
	10.	5.107,3	3.661,8	1.113,1	236,1	7.045,4	96,0	7.469,6	24.729,3
	11.	5.139,3	3.603,0	1.145,6	299,0	7.066,4	90,8	7.485,2	24.829,3
	12.	5.165,2	3.739,2	1.155,9	297,1	7.064,9	96,4	7.486,2	25.005,0
2020.	01.	5.150,2	3.865,0	1.135,3	290,2	6.862,1	88,5	7.387,0	24.778,3
	02.	5.104,9	3.912,3	1.158,0	286,2	6.908,1	89,7	7.418,7	24.877,8
	03.	4.943,9	3.743,5	1.168,2	285,0	6.953,8	87,6	7.427,1	24.609,1

Konačni podaci za decembar 2019. godine.
U skladu sa Odlukom o upravljanju kreditnim rizikom i utvrđivanju očekivanih kreditnih gubitaka, komercijalne banke su od 1. januara 2020. godine izvršile preknjižavanje određenih potraživanja iz bilansa na vanbilansnu evidenciju, što se reflektovalo na smanjenje potraživanja (kredita) od oko 400 miliona KM u sektorima privatnih preduzeća i stanovništva.
Od januara 2019. godine izvršena je reklasifikacija valutne strukture finansijskih instrumenata (krediti, depoziti, vrijednosni papiri) iskazanih originalno u KM sa valutnom klauzulom sa pozicija domaće valute na pozicije strane valute u izvještajima monetarne statistike u skladu sa preporukama iz MMF-ovog Priručnika i Vodiča za kompilaciju monetarne i finansijske statistike iz 2016. godine.

Monetarni podaci ažurirani u skladu sa metodologijom MMF-a (Priručnik za monetarnu i finansijsku statistiku, 2000), od januara 2006.

Vidi napomenu na strani 220

Napomena: Konsolidovani bilans komercijalnih banaka FBiH obuhvata konsolidovane bilanse komercijalnih banaka Glavne jedinice Sarajevo i Glavne jedinice Mostar.
Za sve pozicije vrijedi napomena iz tabele T11.

Final data for December 2019.
In accordance with the Decision on Credit Risk Management and Determination of Expected Credit Losses, since January 1, 2020, commercial banks have re-recorded some of the bank's balance sheet receivables on off-balance sheet records, which caused a decrease in claims (loans) of approximately 400 million in private enterprise and household sectors.
Since January 2019, the currency structure of financial instruments (loans, deposits, securities) presented originally in KM and indexed in foreign currency has been reclassified from local currency positions to foreign currency positions in monetary statistics reports according to the recommendations from the IMF Manual and Monetary and Financial Statistics Compilation Guide from 2016.

Monetary data updated according to the IMF methodology (Monetary and Financial Statistics Manual, 2000), from January 2006.

See note on page 220

Note: Consolidated Balance Sheet of FBH commercial banks includes Consolidated Balance Sheets of commercial banks covered by Main Unit Sarajevo and Main Unit Mostar.
Notes from Table T11 are applicable for all items.

T13: Konsolidirana bilanca komercijalnih banaka FBiH
- na kraju razdoblja, u milijunima KM -

T13: Консолидовани биланс комерцијалних банака ФБиХ
- на крају периода, у милионима КМ -

AKTIVA

Godina	Mjesec	Rezerve	Strana aktiva	Potraživanja od generalne vlade	Potraživanja od nefinancijskih javnih poduzeća	Potraživanja od nefinancijskih privatnih poduzeća	Potraživanja od ostalih financijskih institucija	Potraživanja od ostalih domaćih sektora	Ukupno

АКТИВА

Година	Мјесец	Резерве	Страна актива	Потраживања од генералне владе	Потраживања од нефинансијских јавних предузећа	Потраживања од нефинансијских приватних предузећа	Потраживања од осталих финансијских институција	Потраживања од осталих домаћих сектора	Укупно
1	2	3	4	5	6	7	8	9	10 = 3+...+9
2008.	12.	2.454,0	1.987,9	81,2	574,2	5.017,1	129,9	5.252,5	15.497,0
2009.	12.	2.683,9	2.489,3	85,5	576,5	4.909,3	79,2	4.869,2	15.692,9
2010.	12.	2.850,0	2.182,4	152,3	656,3	5.034,8	62,9	4.807,0	15.745,6
2011.	12.	2.606,8	2.217,7	280,3	691,3	5.220,0	68,2	5.086,2	16.170,5
2012.	12.	2.414,7	1.988,3	412,9	663,0	5.403,4	47,6	5.134,9	16.064,8
2013.	12.	2.944,4	1.953,7	441,0	669,3	5.409,4	43,3	5.252,0	16.713,1
2014.	12.	3.155,0	1.836,5	734,3	685,2	5.438,2	39,5	5.493,4	17.382,0
2015.	12.	3.592,0	1.819,5	1.050,4	230,8	5.569,8	52,2	5.781,6	18.096,3
2016.	12.	3.950,5	1.840,7	1.176,1	223,6	5.978,8	52,6	6.059,8	19.282,3
2017.	12.	3.592,0	1.819,5	1.050,9	675,3	5.572,1	52,2	5.782,8	18.545,0
2018.	12.	4.775,2	3.133,4	1.046,0	251,4	6.809,0	89,7	6.951,3	23.056,2
2019.	12.	5.165,2	3.739,2	1.155,9	297,1	7.064,9	96,4	7.486,2	25.005,0
2019.	01.	4.730,9	3.222,0	1.054,4	254,4	6.805,0	82,8	6.966,3	23.115,9
	02.	4.706,4	3.136,7	1.057,1	250,2	6.873,4	86,8	6.997,5	23.108,0
	03.	4.614,8	3.279,4	1.061,0	255,8	6.946,1	82,0	7.081,3	23.320,3
	04.	4.928,1	3.186,7	1.059,3	249,5	7.005,1	85,4	7.146,3	23.660,4
	05.	4.877,9	3.163,5	1.099,1	262,4	7.028,7	80,2	7.215,6	23.727,4
	06.	4.790,0	3.307,5	1.090,1	257,9	7.101,4	101,0	7.277,2	23.925,2
	07.	4.851,0	3.558,4	1.071,8	252,4	7.072,9	89,2	7.343,3	24.238,9
	08.	5.011,5	3.601,3	1.075,0	246,1	6.999,1	94,2	7.374,0	24.401,1
	09.	5.061,2	3.666,1	1.107,9	240,0	6.993,7	93,5	7.426,5	24.588,9
	10.	5.107,3	3.661,8	1.113,1	236,1	7.045,4	96,0	7.469,6	24.729,3
	11.	5.139,3	3.603,0	1.145,6	299,0	7.066,4	90,8	7.485,2	24.829,3
	12.	5.165,2	3.739,2	1.155,9	297,1	7.064,9	96,4	7.486,2	25.005,0
2020.	01.	5.150,2	3.865,0	1.135,3	290,2	6.862,1	88,5	7.387,0	24.778,3
	02.	5.104,9	3.912,3	1.158,0	286,2	6.908,1	89,7	7.418,7	24.877,8
	03.	4.943,9	3.743,5	1.168,2	285,0	6.953,8	87,6	7.427,1	24.609,1

Konačni podaci za prosinac 2019. godine.
U skladu sa Odlukom o upravljanju kreditnim rizikom i utvrđivanju očekivanih kreditnih gubitaka, poslovne banke su od 1. siječnja 2020. godine izvršile preknjižavanje određenih potraživanja iz bilance na izvanbilančnu evidenciju, što se reflektovalo na smanjenje potraživanja (kredita) od oko 400 milijuna KM u sektorima privatnih poduzeća i stanovništva. Od siječnja 2019. godine izvršena je reklasifikacija valutne strukture financijskih instrumenata (krediti, depoziti, vrijednosni papiri) iskazanih originalno u KM sa valutnom klauzulom sa pozicija domaće valute na pozicije strane valute u izvješćima monetarne statistike u skladu sa preporukama iz MMF-ovog Priručnika i Vodiča za kompilaciju monetarne i financijske statistike iz 2016. godine.

Vidi napomenu na strani 221

Napomena: Konsolidirana bilanca komercijalnih banaka FBiH obuhvaća konsolidirane bilance komercijalnih banaka Glavne jedinice Sarajevo i Glavne jedinice Mostar. Za sve pozicije vrijedi napomena uz tablicu T11.

Коначни подаци за децембар 2019. године.
У складу са Одлуком о управљању кредитним ризиком и утврђивању очекиваних кредитних губитака, комерцијалне банке су од 1. јануара 2020. године извршиле прекњижавање одређених потраживања из биланса. Од јануара 2019. године извршена је рекласификација валутне структуре финансијских инструмената (кредити, депозити, хартије од вриједности) исказаних оригинално у КМ са валутном клаузулом са позиција домаће валуте на позиције стране валуте у извјештајима монетарне статистике у складу са препорукама из ММФ-овог Приручника и Водича за компилацију монетарне и финансијске статистике из 2016. године. Монетарни подаци ажурирани у складу с методологијом ММФ-а (Приручник за монетарну и финансијску статистику, 2000), од јануара 2006. године.

Види напомену на страни 221

Напомена: Консолидовани биланс комерцијалних банака ФБиХ обухвата консолидоване билансе комерцијалних банака Главне јединице Сарајево и Главне јединице Мостар. За све позиције вриједи напомена уз табелу Т11.

T13: Konsolidovani bilans komercijalnih banaka FBiH
- na kraju perioda, u milionima KM -

T13: Consolidated Balance of Commercial Banks in FBH
- end of period, KM million -

		PASIVA										
Godina	Mjesec	Depoziti centralne vlade	Prenosivi depoziti drugih domaćih sektora u domaćoj valuti	Prenosivi depoziti drugih domaćih sektora u stranoj valuti	Ostali depoziti drugih domaćih sektora u domaćoj valuti	Ostali depoziti drugih domaćih sektora u stranoj valuti	Vrijednosni papiri	Krediti	Strana pasiva	Dionice i drugi kapital	Ostale stavke (neto)	Ukupno
		LIABILITIES										
Year	Month	Deposits of Central Government	Transf. Dep. Other Domestic Sectors in Dom. Curr.	Transf. Dep. Other Domestic Sectors in For. Curr.	Other Dep. Other Domestic Sectors in Dom. Curr.	Other Dep. Other Domestic Sectors in For. Curr.	Securities	Loans	Foreign Liabilities	Shares and Other Equity	Other Items (Net)	Total
1	2	3	4	5	6	7	8	9	10	11	12	13=3+...+12
2008.	12.	412,5	2.459,8	850,2	1.270,4	3.212,1	8,7	41,4	5.185,3	1.748,7	308,0	15.497,0
2009.	12.	515,3	2.665,6	861,0	1.303,6	3.460,0	8,9	40,5	4.731,1	1.789,7	317,3	15.692,9
2010.	12.	651,9	2.812,7	960,6	1.380,0	3.655,5	9,1	39,0	3.925,4	1.814,0	497,3	15.745,6
2011.	12.	600,5	2.868,6	872,5	1.562,5	3.786,6	0,0	53,9	3.381,5	2.274,8	769,4	16.170,5
2012.	12.	519,7	2.721,3	789,4	1.829,2	3.903,6	0,0	51,6	3.008,1	2.413,8	828,1	16.064,8
2013.	12.	379,5	2.998,1	901,7	2.044,8	3.949,5	0,0	40,7	2.846,6	2.506,3	1.045,9	16.713,1
2014.	12.	528,9	3.291,6	966,7	2.301,6	3.977,0	0,0	65,5	2.632,1	2.612,7	1.005,8	17.382,0
2015.	12.	628,6	3.798,7	1.067,1	2.515,7	4.168,2	8,0	94,4	1.936,0	2.769,5	1.110,0	18.096,3
2016.	12.	693,7	4.494,3	1.195,2	2.791,9	4.143,2	8,0	83,4	1.843,9	2.899,1	1.129,7	19.282,3
2017.	12.	628,6	3.799,6	1.067,2	2.515,8	4.169,1	8,0	94,4	2.369,6	2.844,5	1.048,2	18.545,0
2018.	12.	1.197,4	6.010,7	1.537,8	3.185,3	4.247,8	8,0	21,2	2.487,1	3.171,1	1.189,9	23.056,2
2019.	12.	1.385,9	6.784,3	1.855,5	2.599,0	5.305,6	8,0	14,9	2.616,9	3.328,1	1.106,8	25.005,0
2019.	01.	1.220,1	6.022,7	1.609,5	2.261,3	5.178,0	8,0	21,8	2.398,6	3.198,1	1.197,8	23.115,9
	02.	1.203,8	6.005,4	1.582,4	2.222,9	5.252,6	7,9	22,4	2.366,7	3.230,9	1.212,9	23.108,0
	03.	1.255,2	6.024,0	1.697,2	2.331,7	5.154,3	7,9	28,3	2.355,6	3.262,9	1.203,1	23.320,3
	04.	1.275,4	6.137,2	1.756,6	2.335,5	5.166,8	8,0	15,2	2.483,8	3.296,3	1.185,7	23.660,4
	05.	1.278,8	6.158,9	1.739,1	2.380,9	5.153,0	8,0	15,6	2.463,6	3.318,7	1.210,9	23.727,4
	06.	1.303,7	6.198,6	1.764,1	2.413,4	5.156,2	8,0	20,5	2.593,2	3.276,7	1.190,8	23.925,2
	07.	1.295,8	6.415,9	1.874,9	2.427,2	5.156,7	8,0	15,5	2.580,8	3.311,0	1.153,1	24.238,9
	08.	1.373,0	6.545,0	1.840,2	2.461,8	5.188,5	7,9	24,2	2.499,6	3.340,7	1.120,2	24.401,1
	09.	1.418,0	6.553,0	1.872,9	2.515,2	5.166,1	7,9	12,7	2.536,2	3.345,7	1.161,1	24.588,9
	10.	1.423,7	6.676,4	1.903,2	2.544,3	5.190,6	8,0	14,4	2.470,2	3.369,6	1.129,0	24.729,3
	11.	1.462,2	6.659,5	1.921,1	2.557,8	5.198,8	8,0	18,9	2.486,5	3.343,6	1.172,9	24.829,3
	12.	1.385,9	6.784,3	1.855,5	2.599,0	5.305,6	8,0	14,9	2.616,9	3.328,1	1.106,8	25.005,0
2020.	01.	1.338,8	6.812,5	1.865,8	2.655,0	5.307,9	8,0	14,0	2.528,6	3.125,3	1.122,5	24.778,3
	02.	1.318,9	6.872,9	1.834,7	2.723,2	5.325,1	7,9	17,2	2.484,4	3.136,4	1.157,1	24.877,8
	03.	1.365,9	6.750,9	1.905,1	2.654,0	5.215,5	7,9	10,9	2.410,2	3.135,1	1.153,7	24.609,1

Konačni podaci za decembar 2019. godine.
U skladu sa Odlukom o upravljanju kreditnim rizikom i utvrđivanju očekivanih kreditnih gubitaka, komercijalne banke su od 1. januara 2020. godine izvršile preknjižavanje određenih potraživanja iz bilansa na vanbilansnu evidenciju, što se reflektovalo na smanjenje potraživanja (kredita) od oko 400 miliona KM u sektorima privatnih preduzeća i stanovništva.
Od januara 2019. godine izvršena je reklasifikacija valutne strukture finansijskih instrumenata (krediti, depoziti, vrijednosni papiri) iskazanih originalno u KM sa valutnom klauzulom sa pozicija domaće valute na pozicije strane valute u izvještajima monetarne statistike u skladu sa preporukama iz MMF-ovog Priručnika i Vodiča za kompilaciju monetarne i finansijske statistike iz 2016. godine.

Monetarni podaci ažurirani u skladu sa metodologijom MMF-a (Priručnik za monetarnu i finansijsku statistiku, 2000), od januara 2006. godine.

Vidi napomenu na strani 220

Napomena: Konsolidovani bilans komercijalnih banaka FBiH obuhvata konsolidovane bilanse komercijalnih banaka Glavne jedinice Sarajevo i Glavne jedinice Mostar.
Za sve pozicije vrijedi napomena iz tabele T11.

Final data for December 2019.
In accordance with the Decision on Credit Risk Management and Determination of Expected Credit Losses, since January 1, 2020, commercial banks have re-recorded some of the bank's balance sheet receivables on off-balance sheet records, which caused a decrease in claims (loans) of approximately 400 million in private enterprise and household sectors.
Since January 2019, the currency structure of financial instruments (loans, deposits, securities) presented originally in KM and indexed in foreign currency has been reclassified from local currency positions to foreign currency positions in monetary statistics reports according to the recommendations from the IMF Manual and Monetary and Financial Statistics Compilation Guide from 2016.

Monetary data updated according to the IMF methodology (Monetary and Financial Statistics Manual, 2000), from January 2006.

See note on page 220

Note: Consolidated balance sheets of FBH commercial banks include Consolidated balance sheets of commercial banks covered by Main Unit Sarajevo and Main Unit Mostar.
Notes from Table T11are applicable for all items.

T13: Konsolidirana bilanca komercijalnih banaka FBiH
- na kraju razdoblja, u milijunima KM -

T13: Консолидовани биланс комерцијалних банака ФБиХ
- на крају периода, у милионима КМ -

PASIVA

Godina	Mjesec	Depoziti središnje vlade	Prenosivi depoziti drugih domaćih sektora u domaćoj valuti	Prenosivi depoziti drugih domaćih sektora u stranoj valuti	Ostali depoziti drugih domaćih sektora u domaćoj valuti	Ostali depoziti drugih domaćih sektora u stranoj valuti	Vrijednosni papiri	Krediti	Strana pasiva	Dionice i drugi kapital	Ostale stavke (neto)	Ukupno

ПАСИВА

Година	Мјесец	Депозити централне владе	Преносиви депозити других домаћих сектора у домаћој валути	Преносиви депозити других домаћих сектора у страној валути	Остали депозити других домаћих сектора у домаћој валути	Остали депозити других домаћих сектора у страној валути	Хартије од вриједности	Кредити	Страна пасива	Акције и други капитал	Остале ставке (нето)	Укупно
1	2	3	4	5	6	7	8	9	10	11	12	13=3+...+12
2008.	12.	412,5	2.459,8	850,2	1.270,4	3.212,1	8,7	41,4	5.185,3	1.748,7	308,0	15.497,0
2009.	12.	515,3	2.665,6	861,0	1.303,6	3.460,0	8,9	40,5	4.731,1	1.789,7	317,3	15.692,9
2010.	12.	651,9	2.812,7	960,6	1.380,0	3.655,5	9,1	39,0	3.925,4	1.814,0	497,3	15.745,6
2011.	12.	600,5	2.868,6	872,5	1.562,5	3.786,6	0,0	53,9	3.381,5	2.274,8	769,4	16.170,5
2012.	12.	519,7	2.721,3	789,4	1.829,2	3.903,6	0,0	51,6	3.008,1	2.413,8	828,1	16.064,8
2013.	12.	379,5	2.998,1	901,7	2.044,8	3.949,5	0,0	40,7	2.846,6	2.506,3	1.045,9	16.713,1
2014.	12.	528,9	3.291,6	966,7	2.301,6	3.977,0	0,0	65,5	2.632,1	2.612,7	1.005,8	17.382,0
2015.	12.	628,6	3.798,7	1.067,1	2.515,7	4.168,2	8,0	94,4	1.936,0	2.769,5	1.110,0	18.096,3
2016.	12.	693,7	4.494,3	1.195,2	2.791,9	4.143,2	8,0	83,4	1.843,9	2.899,1	1.129,7	19.282,3
2017.	12.	628,6	3.799,6	1.067,2	2.515,8	4.169,1	8,0	94,4	2.369,6	2.844,5	1.048,2	18.545,0
2018.	12.	1.197,4	6.010,7	1.537,8	3.185,3	4.247,8	8,0	21,2	2.487,1	3.171,1	1.189,9	23.056,2
2019.	12.	1.385,9	6.784,3	1.855,5	2.599,0	5.305,6	8,0	14,9	2.616,9	3.328,1	1.106,8	25.005,0
2019.	01.	1.220,1	6.022,7	1.609,5	2.261,3	5.178,0	8,0	21,8	2.398,6	3.198,1	1.197,8	23.115,9
	02.	1.203,8	6.005,4	1.582,4	2.222,9	5.252,6	7,9	22,4	2.366,7	3.230,9	1.212,9	23.108,0
	03.	1.255,2	6.024,0	1.697,2	2.331,7	5.154,3	7,9	28,3	2.355,6	3.262,9	1.203,1	23.320,3
	04.	1.275,4	6.137,2	1.756,6	2.335,5	5.166,8	8,0	15,2	2.483,8	3.296,3	1.185,7	23.660,4
	05.	1.278,8	6.158,9	1.739,1	2.380,9	5.153,0	8,0	15,6	2.463,6	3.318,7	1.210,9	23.727,4
	06.	1.303,7	6.198,6	1.764,1	2.413,4	5.156,2	8,0	20,5	2.593,2	3.276,7	1.190,8	23.925,2
	07.	1.295,8	6.415,9	1.874,9	2.427,2	5.156,7	8,0	15,5	2.580,8	3.311,0	1.153,1	24.238,9
	08.	1.373,0	6.545,0	1.840,2	2.461,8	5.188,5	7,9	24,2	2.499,6	3.340,7	1.120,2	24.401,1
	09.	1.418,0	6.553,0	1.872,9	2.515,2	5.166,1	7,9	12,7	2.536,2	3.345,7	1.161,1	24.588,9
	10.	1.423,7	6.676,4	1.903,2	2.544,3	5.190,6	8,0	14,4	2.470,2	3.369,6	1.129,0	24.729,3
	11.	1.462,2	6.659,5	1.921,1	2.557,8	5.198,8	8,0	18,9	2.486,5	3.343,6	1.172,9	24.829,3
	12.	1.385,9	6.784,3	1.855,5	2.599,0	5.305,6	8,0	14,9	2.616,9	3.328,1	1.106,8	25.005,0
2020.	01.	1.338,8	6.812,5	1.865,8	2.655,0	5.307,9	8,0	14,0	2.528,6	3.125,3	1.122,5	24.778,3
	02.	1.318,9	6.872,9	1.834,7	2.723,2	5.325,1	7,9	17,2	2.484,4	3.136,4	1.157,1	24.877,8
	03.	1.365,9	6.750,9	1.905,1	2.654,0	5.215,5	7,9	10,9	2.410,2	3.135,1	1.153,7	24.609,1

Konačni podaci za prosinac 2019. godine.
U skladu sa Odlukom o upravljanju kreditnim rizikom i utvrđivanju očekivanih kreditnih gubitaka, poslovne banke su od 1. siječnja 2020. godine izvršile preknjižavanje određenih potraživanja iz bilance na izvanbilančnu evidenciju, što se reflektovalo na smanjenje potraživanja (kredita) od oko 400 milijuna KM u sektorima privatnih poduzeća i stanovništva. Od siječnja 2019. godine izvršena je reklasifikacija valutne strukture financijskih instrumenata (krediti, depoziti, vrijednosni papiri) iskazanih originalno u KM sa valutnom klauzulom sa pozicija domaće valute na pozicije strane valute u izvješćima monetarne statistike u skladu sa preporukama iz MMF-ovog Priručnika i Vodiča za kompilaciju monetarne i financijske statistike iz 2016. godine.

Monetarni podaci ažurirani u skladu s metodologijom MMF-a (Priručnik za monetarnu i financijsku statistiku 2000), od siječnja 2006. godine.

Vidi napomenu na strani 221

Napomena: Konsolidirana bilanca komercijalnih banaka FBiH obuhvaća konsolidirane bilance komercijalnih banaka Glavne jedinice Sarajevo i Glavne jedinice Mostar. Za sve pozicije vrijedi napomena uz tablicu T11.

Коначни подаци за децембар 2019. године.
У складу са Одлуком о управљању кредитним ризиком и утврђивању очекиваних кредитних губитака, комерцијалне банке су од 1. јануара 2020. године извршиле прекњижавање одређених потраживања из биланса.
Од јануара 2019. године извршена је рекласификација валутне структуре финансијских инструмената (кредити, депозити, хартије од вриједности) исказаних оригинално у КМ са валутном клаузулом са позиција домаће валуте на позиције стране валуте у извјештајима монетарне статистике у складу са препорукама из ММФ-овог Приручника и Водича за компилацију монетарне и финансијске статистике из 2016. године.

Монетарни подаци ажурирани у складу с методологијом ММФ-а (Приручник за монетарну и финансијску статистику, 2000), од јануара 2006. године.

Види напомену на страни 221

Напомена: Консолидовани биланс комерцијалних банака ФБиХ обухвата консолидоване билансе комерцијалних банака Главне јединице Сарајево и Главне јединице Мостар. За све позиције вриједи напомена уз табелу Т11.

T14: Konsolidovani bilans komercijalnih banaka RS
- na kraju perioda, u milionima KM -

T14: Consolidated Balance of Commercial Banks in RS
- end of period, KM million -

AKTIVA

Godina	Mjesec	Rezerve	Strana aktiva	Potraživanja od generalne vlade	Potraživanja od nefinansijskih javnih preduzeća	Potraživanja od nefinansijskih privatnih preduzeća	Potraživanja od ostalih finansijskih institucija	Potraživanja od ostalih domaćih sektora	Ukupno

ASSETS

Year	Month	Reserves	Foreign Assets	Claims on General Government	Claims on Public Non-financial Enterprises	Claims on Private Non-financial Enterprises	Claims on Other Financial Institutions	Claims on Other Domestic Sector	Total
1	2	3	4	5	6	7	8	9	10 = 3+...+9
2008.	12.	939,3	1.118,1	184,9	55,0	1.734,5	39,2	1.550,3	5.621,4
2009.	12.	948,1	701,0	270,5	59,6	1.773,2	23,8	1.540,6	5.316,7
2010.	12.	829,8	631,8	313,6	92,8	1.930,7	17,3	1.616,0	5.432,0
2011.	12.	862,9	506,8	625,0	77,5	1.946,9	25,8	1.682,7	5.727,6
2012.	12.	955,7	519,5	823,9	126,6	2.069,6	26,0	1.738,5	6.259,8
2013.	12.	899,3	683,7	939,0	160,3	2.147,0	24,1	1.879,8	6.733,2
2014.	12.	960,0	789,8	1.120,8	172,0	2.013,8	21,8	2.008,3	7.086,5
2015.	12.	919,6	654,3	1.110,8	169,2	1.882,9	22,3	2.093,1	6.852,2
2016.	12.	985,9	799,3	1.003,0	152,0	1.765,1	14,6	2.095,5	6.815,4
2017.	12.	1.215,9	562,6	1.083,8	208,4	1.859,3	27,2	2.245,6	7.202,8
2018.	12.	1.521,6	721,0	1.235,9	175,6	1.845,6	47,1	2.354,6	7.901,4
2019.	12.	1.461,9	705,8	1.396,0	212,2	2.006,0	55,8	2.538,2	8.375,9
2019.	01.	1.652,8	631,0	1.236,5	170,6	1.846,1	40,0	2.336,2	7.913,3
	02.	1.562,9	715,3	1.236,0	173,1	1.840,0	39,2	2.353,0	7.919,5
	03.	1.372,8	727,5	1.299,4	170,8	1.843,7	42,4	2.379,9	7.836,5
	04.	1.369,4	707,3	1.325,2	172,9	1.884,5	44,2	2.405,5	7.909,1
	05.	1.394,6	641,9	1.344,5	168,7	1.884,0	48,3	2.428,1	7.910,0
	06.	1.419,8	576,4	1.363,8	164,5	1.883,4	52,4	2.450,7	7.911,0
	07.	1.493,5	614,0	1.285,1	163,2	1.936,4	44,3	2.468,7	8.005,0
	08.	1.570,4	653,1	1.289,7	177,1	1.928,5	44,8	2.480,6	8.144,2
	09.	1.471,4	666,7	1.369,8	187,9	1.973,8	54,9	2.496,5	8.221,0
	10.	1.393,0	674,1	1.356,1	197,7	1.956,7	52,5	2.513,5	8.143,6
	11.	1.385,1	727,7	1.356,6	198,0	1.979,0	51,7	2.521,2	8.219,1
	12.	1.461,9	705,8	1.396,0	212,2	2.006,0	55,8	2.538,2	8.375,9
2020.	01.	1.339,8	740,3	1.393,2	206,5	1.939,8	53,5	2.481,3	8.154,4
	02.	1.346,7	767,1	1.469,5	205,2	1.931,9	53,6	2.499,5	8.273,4
	03.	1.248,4	667,0	1.476,0	202,0	1.922,3	59,8	2.511,1	8.086,6

Konačni podaci za decembar 2019. godine.
U skladu sa Odlukom o upravljanju kreditnim rizikom i utvrđivanju očekivanih kreditnih gubitaka, komercijalne banke su od 1. januara 2020. godine izvršile preknjižavanje određenih potraživanja iz bilansa na vanbilansnu evidenciju, što se reflektovalo na smanjenje potraživanja (kredita) od oko 400 miliona KM u sektorima privatnih preduzeća i stanovništva.
Od januara 2019. godine izvršena je reklasifikacija valutne strukture finansijskih instrumenata (krediti, depoziti, vrijednosni papiri) iskazanih originalno u KM sa valutnom klauzulom sa pozicija domaće valute na pozicije strane valute u izvještajima monetarne statistike u skladu sa preporukama iz MMF-ovog Priručnika i Vodiča za kompilaciju monetarne i finansijske statistike iz 2016. godine.

Monetarni podaci ažurirani u skladu sa metodologijom MMF-a (Priručnik za monetarnu i finansijsku statistiku, 2000), od januara 2006.

Vidi napomenu na strani 220

Napomena: Konsolidovani bilans komercijalnih banaka RS obuhvata konsolidovane bilanse komercijalnih banaka Glavne banke Republike Srpske CBBiH.
Za sve pozicije vrijedi napomena iz tabele T11.

Final data for December 2019.
In accordance with the Decision on Credit Risk Management and Determination of Expected Credit Losses, since January 1, 2020, commercial banks have re-recorded some of the bank's balance sheet receivables on off-balance sheet records, which caused a decrease in claims (loans) of approximately 400 million in private enterprise and household sectors.
Since January 2019, the currency structure of financial instruments (loans, deposits, securities) presented originally in KM and indexed in foreign currency has been reclassified from local currency positions to foreign currency positions in monetary statistics reports according to the recommendations from the IMF Manual and Monetary and Financial Statistics Compilation Guide from 2016.

Monetary data updated according to the IMF methodology (Monetary and Financial Statistics Manual, 2000), from January 2006.

See note on page 220

Note: Consolidated balance sheets of Republika Srpska commercial banks include Consolidated balance sheets of commercial banks covered by the CBBH Main Bank of Republika Srpska.
Notes from Table T11are applicable for all items.

T14: Konsolidirana bilanca komercijalnih banaka RS
- na kraju razdoblja, u milijunima KM -

T14: Консолидовани биланс комерцијалних банака РС
- на крају периода, у милионима КМ -

AKTIVA

Godina	Mjesec	Rezerve	Strana aktiva	Potraživanja od generalne vlade	Potraživanja od nefinancijskih javnih poduzeća	Potraživanja od nefinancijskih privatnih poduzeća	Potraživanja od ostalih financijskih institucija	Potraživanja od ostalih domaćih sektora	Ukupno

АКТИВА

Година	Мјесец	Резерве	Страна актива	Потраживања од генералне владе	Потраживања од нефинансијских јавних предузећа	Потраживања од нефинансијских приватних предузећа	Потраживања од осталих финансијских институција	Потраживања од осталих домаћих сектора	Укупно
1	2	3	4	5	6	7	8	9	10 = 3+...+9
2008.	12.	939,3	1.118,1	184,9	55,0	1.734,5	39,2	1.550,3	5.621,4
2009.	12.	948,1	701,0	270,5	59,6	1.773,2	23,8	1.540,6	5.316,7
2010.	12.	829,8	631,8	313,6	92,8	1.930,7	17,3	1.616,0	5.432,0
2011.	12.	862,9	506,8	625,0	77,5	1.946,9	25,8	1.682,7	5.727,6
2012.	12.	955,7	519,5	823,9	126,6	2.069,6	26,0	1.738,5	6.259,8
2013.	12.	899,3	683,7	939,0	160,3	2.147,0	24,1	1.879,8	6.733,2
2014.	12.	960,0	789,8	1.120,8	172,0	2.013,8	21,8	2.008,3	7.086,5
2015.	12.	919,6	654,3	1.110,8	169,2	1.882,9	22,3	2.093,1	6.852,2
2016.	12.	985,9	799,3	1.003,0	152,0	1.765,1	14,6	2.095,5	6.815,4
2017.	12.	1.215,9	562,6	1.083,8	208,4	1.859,3	27,2	2.245,6	7.202,8
2018.	12.	1.521,6	721,0	1.235,9	175,6	1.845,6	47,1	2.354,6	7.901,4
2019.	12.	1.461,9	705,8	1.396,0	212,2	2.006,0	55,8	2.538,2	8.375,9
2019.	01.	1.652,8	631,0	1.236,5	170,6	1.846,1	40,0	2.336,2	7.913,3
	02.	1.562,9	715,3	1.236,0	173,1	1.840,0	39,2	2.353,0	7.919,5
	03.	1.372,8	727,5	1.299,4	170,8	1.843,7	42,4	2.379,9	7.836,5
	04.	1.369,4	707,3	1.325,2	172,9	1.884,5	44,2	2.405,5	7.909,1
	05.	1.394,6	641,9	1.344,5	168,7	1.884,0	48,3	2.428,1	7.910,0
	06.	1.419,8	576,4	1.363,8	164,5	1.883,4	52,4	2.450,7	7.911,0
	07.	1.493,5	614,0	1.285,1	163,2	1.936,4	44,3	2.468,7	8.005,0
	08.	1.570,4	653,1	1.289,7	177,1	1.928,5	44,8	2.480,6	8.144,2
	09.	1.471,4	666,7	1.369,8	187,9	1.973,8	54,9	2.496,5	8.221,0
	10.	1.393,0	674,1	1.356,1	197,7	1.956,7	52,5	2.513,5	8.143,6
	11.	1.385,1	727,7	1.356,6	198,0	1.979,0	51,7	2.521,2	8.219,1
	12.	1.461,9	705,8	1.396,0	212,2	2.006,0	55,8	2.538,2	8.375,9
2020.	01.	1.339,8	740,3	1.393,2	206,5	1.939,8	53,5	2.481,3	8.154,4
	02.	1.346,7	767,1	1.469,5	205,2	1.931,9	53,6	2.499,5	8.273,4
	03.	1.248,4	667,0	1.476,0	202,0	1.922,3	59,8	2.511,1	8.086,6

Konačni podaci za prosinac 2019. godine.
U skladu sa Odlukom o upravljanju kreditnim rizikom i utvrđivanju očekivanih kreditnih gubitaka, poslovne banke su od 1. siječnja 2020. godine izvršile preknjižavanje određenih potraživanja iz bilance na izvanbilančnu evidenciju, što se reflektovalo na smanjenje potraživanja (kredita) od oko 400 milijuna KM u sektorima privatnih poduzeća i stanovništva. Od siječnja 2019. godine izvršena je reklasifikacija valutne strukture financijskih instrumenata (krediti, depoziti, vrijednosni papiri) iskazanih originalno u KM sa valutnom klauzulom sa pozicija domaće valute na pozicije strane valute u izvješćima monetarne statistike u skladu sa preporukama iz MMF-ovog Priručnika i Vodiča za kompilaciju monetarne i financijske statistike iz 2016. godine.

Monetarni podaci ažurirani u skladu s metodologijom MMF-a (Priručnik za monetarnu i financijsku statistiku 2000), od siječnja 2006. godine.

Vidi napomenu na strani 221

Napomena: Konsolidirana bilanca komercijalnih banaka RS obuhvaća konsolidiranu bilancu komercijalnih banaka Glavne banke Republike Srpske CBBiH. Za sve pozicije vrijedi napomena uz tablicu T11.

Коначни подаци за децембар 2019. године.
У складу са Одлуком о управљању кредитним ризиком и утврђивању очекиваних кредитних губитака, комерцијалне банке су од 1. јануара 2020. године извршиле прекњижавање одређених потраживања из биланса. Од јануара 2019. године извршена је рекласификација валутне структуре финансијских инструмената (кредити, депозити, хартије од вриједности) исказаних оригинално у КМ са валутном клаузулом са позиција домаће валуте на позиције стране валуте у извјештајима монетарне статистике у складу са препорукама из ММФ-овог Приручника и Водича за компилацију монетарне и финансијске статистике из 2016. године.

Монетарни подаци ажурирани у складу с методологијом ММФ-а (Приручник за монетарну и финансијску статистику, 2000), од јануара 2006. године.

Види напомену на страни 221

Напомена: Консолидовани биланс комерцијалних банака РС обухвата консолидоване билансе комерцијалних банака Главне банке Републике Српске ЦББиХ. За све позиције вриједи напомена уз табелу Т11.

T14: Konsolidovani bilans komercijalnih banaka RS
- na kraju perioda, u milionima KM -

T14: Consolidated Balance of Commercial Banks in RS
- end of period, KM million -

		PASIVA										
Godina	Mjesec	Depoziti centralne vlade	Prenosivi depoziti drugih domaćih sektora u domaćoj valuti	Prenosivi depoziti drugih domaćih sektora u stranoj valuti	Ostali depoziti drugih domaćih sektora u domaćoj valuti	Ostali depoziti drugih domaćih sektora u stranoj valuti	Vrijednosni papiri	Krediti	Strana pasiva	Dionice i drugi kapital	Ostale stavke (neto)	Ukupno
		LIABILITIES										
Year	Month	Deposits of Central Government	Transf. Dep. Other Domestic Sectors in Dom. Curr.	Transf. Dep. Other Domestic Sectors in For. Curr.	Other Dep. Other Domestic Sectors in Dom. Curr.	Other Dep. Other Domestic Sectors in For. Curr.	Securities	Loans	Foreign Liabilities	Shares and Other Equity	Other Items (Net)	Total
1	2	3	4	5	6	7	8	9	10	11	12	13=3+...+12
2008.	12.	1.337,2	921,6	257,8	505,8	652,6	9,2	222,9	1.176,6	537,2	0,4	5.621,4
2009.	12.	882,6	864,7	217,8	540,6	781,0	4,7	406,2	1.013,0	543,5	62,6	5.316,7
2010.	12.	469,8	867,7	249,9	611,0	870,9	0,0	556,1	857,8	707,9	240,8	5.432,0
2011.	12.	355,1	939,3	227,6	723,2	1.060,3	0,0	621,4	795,4	783,9	221,4	5.727,6
2012.	12.	327,5	993,5	263,5	843,4	1.138,5	0,0	660,8	938,9	791,0	302,6	6.259,8
2013.	12.	338,4	1.139,3	287,7	961,4	1.253,6	0,0	667,2	851,2	856,1	378,2	6.733,2
2014.	12.	452,4	1.166,5	334,5	1.075,7	1.303,8	0,0	615,5	731,0	809,9	597,2	7.086,5
2015.	12.	385,5	1.275,2	293,3	1.046,9	1.375,0	0,0	504,9	677,3	784,8	509,5	6.852,2
2016.	12.	327,6	1.353,6	340,4	1.091,1	1.334,9	0,0	426,6	630,3	873,9	437,1	6.815,4
2017.	12.	385,9	1.567,2	411,3	1.125,4	1.432,5	0,0	415,7	524,5	944,1	396,2	7.202,8
2018.	12.	468,5	2.030,2	423,6	1.116,8	1.534,6	0,0	446,4	552,1	958,9	370,2	7.901,4
2019.	12.	634,7	1.960,2	634,8	399,0	2.287,6	0,0	517,5	501,4	1.043,6	397,2	8.375,9
2019.	01.	515,7	1.874,1	593,9	364,9	2.254,6	0,0	448,5	476,0	968,5	417,0	7.913,3
	02.	505,0	1.849,9	592,1	368,4	2.273,3	0,0	457,2	475,8	981,0	416,9	7.919,5
	03.	513,9	1.761,0	603,2	367,9	2.306,3	0,0	470,9	442,8	986,6	383,8	7.836,5
	04.	535,6	1.792,0	619,2	365,2	2.300,7	0,0	475,3	444,4	989,2	387,5	7.909,1
	05.	525,2	1.811,7	610,6	365,5	2.285,5	0,0	480,0	481,4	959,0	391,0	7.910,0
	06.	514,9	1.831,4	601,9	365,9	2.270,4	0,0	484,8	518,5	928,8	394,5	7.911,0
	07.	535,0	1.869,5	601,9	379,3	2.301,4	0,0	489,0	467,4	984,9	376,7	8.005,0
	08.	568,2	1.917,0	620,4	385,7	2.303,5	0,0	496,5	466,8	993,2	392,8	8.144,2
	09.	640,6	1.913,2	608,8	392,3	2.315,7	0,0	499,0	444,9	1.000,6	405,8	8.221,0
	10.	644,7	1.854,0	621,4	392,0	2.316,4	0,0	502,3	419,2	1.009,6	384,0	8.143,6
	11.	679,5	1.881,8	640,9	397,6	2.315,5	0,0	504,4	380,5	1.022,2	396,7	8.219,1
	12.	634,7	1.960,2	634,8	399,0	2.287,6	0,0	517,5	501,4	1.043,6	397,2	8.375,9
2020.	01.	567,2	1.933,8	653,6	393,2	2.289,1	0,0	520,6	446,7	1.006,4	343,9	8.154,4
	02.	665,9	1.932,1	642,9	389,5	2.289,8	0,0	526,9	456,0	1.014,2	356,1	8.273,4
	03.	599,2	1.852,8	659,2	369,3	2.260,6	0,0	524,9	464,9	1.014,0	341,8	8.086,6

Konačni podaci za decembar 2019. godine.
U skladu sa Odlukom o upravljanju kreditnim rizikom i utvrđivanju očekivanih kreditnih gubitaka, komercijalne banke su od 1. januara 2020. godine izvršile preknjižavanje određenih potraživanja iz bilansa na vanbilansnu evidenciju, što se reflektovalo na smanjenje potraživanja (kredita) od oko 400 miliona KM u sektorima privatnih preduzeća i stanovništva.
Od januara 2019. godine izvršena je reklasifikacija valutne strukture finansijskih instrumenata (krediti, depoziti, vrijednosni papiri) iskazanih originalno u KM sa valutnom klauzulom sa pozicija domaće valute na pozicije strane valute u izvještajima monetarne statistike u skladu sa preporukama iz MMF-ovog Priručnika i Vodiča za kompilaciju monetarne i finansijske statistike iz 2016. godine.

Monetarni podaci ažurirani u skladu sa metodologijom MMF-a (Priručnik za monetarnu i finansijsku statistiku, 2000), od januara 2006. godine.

Vidi napomenu na strani 220

Napomena: Konsolidovani bilans komercijalnih banaka RS-aobuhvata konsolidovane bilanse komercijalnih banaka Glavne banke Republike Srpske CBBiH.
Za sve pozicije vrijedi napomena iz tabele T11.

Final data for December 2019.
In accordance with the Decision on Credit Risk Management and Determination of Expected Credit Losses, since January 1, 2020, commercial banks have re-recorded some of the bank's balance sheet receivables on off-balance sheet records, which caused a decrease in claims (loans) of approximately 400 million in private enterprise and household sectors.
Since January 2019, the currency structure of financial instruments (loans, deposits, securities) presented originally in KM and indexed in foreign currency has been reclassified from local currency positions to foreign currency positions in monetary statistics reports according to the recommendations from the IMF Manual and Monetary and Financial Statistics Compilation Guide from 2016.

Monetary data updated according to the IMF methodology (Monetary and Financial Statistics Manual, 2000), from January 2006.

See note on page 220

Note: Consolidated balance sheets of Republika Srpska commercial banks include consolidated balance sheets of commercial banks covered by CBBH Main Bank of Republika Srpska .
Notes from Table T11 are applicable for all items.

T14: Konsolidirana bilanca komercijalnih banaka RS
- na kraju razdoblja, u milijunima KM -

T14: Консолидовани биланс комерцијалних банака РС
- на крају периода, у милионима КМ -

PASIVA

Godina	Mjesec	Depoziti središnje vlade	Prenosivi depoziti drugih domaćih sektora u domaćoj valuti	Prenosivi depoziti drugih domaćih sektora u stranoj valuti	Ostali depoziti drugih domaćih sektora u domaćoj valuti	Ostali depoziti drugih domaćih sektora u stranoj valuti	Vrijednosni papiri	Krediti	Strana pasiva	Dionice i drugi kapital	Ostale stavke (neto)	Ukupno
ПАСИВА												
Година	Мјесец	Депозити централне владе	Преносиви депозити других домаћих сектора у домаћој валути	Преносиви депозити других домаћих сектора у страној валути	Остали депозити других домаћих сектора у домаћој валути	Остали депозити других домаћих сектора у страној валути	Хартије од вриједности	Кредити	Страна пасива	Акције и други капитал	Остале ставке (нето)	Укупно
1	2	3	4	5	6	7	8	9	10	11	12	13=3+...+12
2008.	12.	1.337,2	921,6	257,8	505,8	652,6	9,2	222,9	1.176,6	537,2	0,4	5.621,4
2009.	12.	882,6	864,7	217,8	540,6	781,0	4,7	406,2	1.013,0	543,5	62,6	5.316,7
2010.	12.	469,8	867,7	249,9	611,0	870,9	0,0	556,1	857,8	707,9	240,8	5.432,0
2011.	12.	355,1	939,3	227,6	723,2	1.060,3	0,0	621,4	795,4	783,9	221,4	5.727,6
2012.	12.	327,5	993,5	263,5	843,4	1.138,5	0,0	660,8	938,9	791,0	302,6	6.259,8
2013.	12.	338,4	1.139,3	287,7	961,4	1.253,6	0,0	667,2	851,2	856,1	378,2	6.733,2
2014.	12.	452,4	1.166,5	334,5	1.075,7	1.303,8	0,0	615,5	731,0	809,9	597,2	7.086,5
2015.	12.	385,5	1.275,2	293,3	1.046,9	1.375,0	0,0	504,9	677,3	784,8	509,5	6.852,2
2016.	12.	327,6	1.353,6	340,4	1.091,1	1.334,9	0,0	426,6	630,3	873,9	437,1	6.815,4
2017.	12.	385,9	1.567,2	411,3	1.125,4	1.432,5	0,0	415,7	524,5	944,1	396,2	7.202,8
2018.	12.	468,5	2.030,2	423,6	1.116,8	1.534,6	0,0	446,4	552,1	958,9	370,2	7.901,4
2019.	12.	634,7	1.960,2	634,8	399,0	2.287,6	0,0	517,5	501,4	1.043,6	397,2	8.375,9
2019.	01.	515,7	1.874,1	593,9	364,9	2.254,6	0,0	448,5	476,0	968,5	417,0	7.913,3
	02.	505,0	1.849,9	592,1	368,4	2.273,3	0,0	457,2	475,8	981,0	416,9	7.919,5
	03.	513,9	1.761,0	603,2	367,9	2.306,3	0,0	470,9	442,8	986,6	383,8	7.836,5
	04.	535,6	1.792,0	619,2	365,2	2.300,7	0,0	475,3	444,4	989,2	387,5	7.909,1
	05.	525,2	1.811,7	610,6	365,5	2.285,5	0,0	480,0	481,4	959,0	391,0	7.910,0
	06.	514,9	1.831,4	601,9	365,9	2.270,4	0,0	484,8	518,5	928,8	394,5	7.911,0
	07.	535,0	1.869,5	601,9	379,3	2.301,4	0,0	489,0	467,4	984,9	376,7	8.005,0
	08.	568,2	1.917,0	620,4	385,7	2.303,5	0,0	496,5	466,8	993,2	392,8	8.144,2
	09.	640,6	1.913,2	608,8	392,3	2.315,7	0,0	499,0	444,9	1.000,6	405,8	8.221,0
	10.	644,7	1.854,0	621,4	392,0	2.316,4	0,0	502,3	419,2	1.009,6	384,0	8.143,6
	11.	679,5	1.881,8	640,9	397,6	2.315,5	0,0	504,4	380,5	1.022,2	396,7	8.219,1
	12.	634,7	1.960,2	634,8	399,0	2.287,6	0,0	517,5	501,4	1.043,6	397,2	8.375,9
2020.	01.	567,2	1.933,8	653,6	393,2	2.289,1	0,0	520,6	446,7	1.006,4	343,9	8.154,4
	02.	665,9	1.932,1	642,9	389,5	2.289,8	0,0	526,9	456,0	1.014,2	356,1	8.273,4
	03.	599,2	1.852,8	659,2	369,3	2.260,6	0,0	524,9	464,9	1.014,0	341,8	8.086,6

Konačni podaci za prosinac 2019. godine.
U skladu sa Odlukom o upravljanju kreditnim rizikom i utvrđivanju očekivanih kreditnih gubitaka, poslovne banke su od 1. siječnja 2020. godine izvršile preknjižavanje određenih potraživanja iz bilance na izvanbilančnu evidenciju, što se reflektovalo na smanjenje potraživanja (kredita) od oko 400 milijuna KM u sektorima privatnih poduzeća i stanovništva. Od siječnja 2019. godine izvršena je reklasifikacija valutne strukture financijskih instrumenata (krediti, depoziti, vrijednosni papiri) iskazanih originalno u KM sa valutnom klauzulom sa pozicija domaće valute na pozicije strane valute u izvješćima monetarne statistike u skladu sa preporukama iz MMF-ovog Priručnika i Vodiča za kompilaciju monetarne i financijske statistike iz 2016. godine.

Monetarni podaci ažurirani u skladu s metodologijom MMF-a (Priručnik za monetarnu i financijsku statistiku 2000), od siječnja 2006. godine.

Vidi napomenu na strani 221

Napomena: Konsolidirana bilanca komercijalnih banaka RS obuhvaća konsolidiranu bilancu komercijalnih banaka Glavne banke Republike Srpske CBBiH. Za sve pozicije vrijedi napomena uz tablicu T11.

Коначни подаци за децембар 2019. године.
У складу са Одлуком о управљању кредитним ризиком и утврђивању очекиваних кредитних губитака, комерцијалне банке су од 1. јануара 2020. године извршиле прекњижавање одређених потраживања из биланса. Од јануара 2019. године извршена је рекласификација валутне структуре финансијских инструмената (кредити, депозити, хартије од вриједности) исказаних оригинално у КМ са валутном клаузулом са позиција домаће валуте на позиције стране валуте у извјештајима монетарне статистике у складу са препорукама из ММФ-овог Приручника и Водича за компилацију монетарне и финансијске статистике из 2016. године.

Монетарни подаци ажурирани у складу с методологијом ММФ-а (Приручник за монетарну и финансијску статистику, 2000), од јануара 2006. године.

Види напомену на страни 221

Напомена: Консолидовани биланс комерцијалних банака РС обухвата консолидоване билансе комерцијалних банака Главне банке Републике Српске ЦББиХ. За све позиције вриједи напомена уз табелу Т11.

T15: Kamatne stope na kredite stanovništvu
- u procentima, na godišnjem nivou -

T15: Interest Rates on Loans to Households
- percentages per annum -

Godina	Period	Kamatne stope na kredite u KM				Kamatne stope na kredite u KM s valutnom klauzulom									Revolving krediti, prekoračenja i kreditne kartice*		
		Potrošački krediti		Ostali krediti		Potrošački krediti		Stambeni krediti				Ostali krediti			Kamatne stope na kredite u KM		Kamatne stope na kredite u KM s valutnom klauzulom
		Promjenljiva stopa i do 1 godine IPFKS	Preko 1 do 5 godina IPFKS	Promjenljiva stopa i do 1 godine IPFKS	Preko 1 do 5 godina IPFKS	Promjenljiva stopa i do 1 godine IPFKS	Preko 1 do 5 godina IPFKS	Promjenljiva stopa i do 1 godine IPFKS	Preko 1 do 5 godina IPFKS	Preko 5 godina IPFKS	Preko 10 godina IPFKS	Promjenljiva stopa i do 1 godine IPFKS	Preko 1 do 5 godina IPFKS	Preko 5 godina IPFKS	Prekoračenja	Kreditna kartica s produženim kreditom	Prekoračenja
		Loans in KM				Loans in KM Indexed to Foreign Currency									Revolving Loans, Overdrafts and Credit Cards*		
		For Consumption		For other Purposes		For Consumption		For Housing Purchases				For other Purposes			Loans in KM		Loans in KM Indexed to Foreign Currency
Year	Period	Floating Interest Rates up to 1 Year IRF	Over 1 up to 5 Years IRF	Floating Interest Rates up to 1 Year IRF	Over 1 up to 5 Years IRF	Floating Interest Rates up to 1 Year IRF	Over 1 up to 5 Years IRF	Floating Interest Rates up to 1 Year IRF	Over 1 up to 5 Years IRF	Over 5 Years IRF	Over 10 Years IRF	Floating Interest Rates up to 1 Year IRF	Over 1 up to 5 Years IRF	Over 5 Years IRF	Overdrafts	Credit Card with Extended Credit	Overdrafts
1	2	3	4	5	6	7	8	9	10	11	12	13	14	15	16	17	18
Ponderisani mjesečni prosjeci / Weighted monthly averages																	
2015.	12.	7,797	4,790	7,236	6,819	...	6,919	5,609	6,163	6,081	5,822	7,616	7,163	7,436	12,367	14,706	12,740
2016.	12.	8,150	6,060	6,986	6,214	...	7,349	5,156	5,981	5,330	5,277	7,584	6,714	6,450	12,346	14,688	11,680
2017.	12.	4,159	...	5,944	6,261		7,169	4,327	4,240	4,617	4,705	6,384	5,992	6,364	12,253	14,668	11,191
2018.	12.	5,817	3,701	5,479	5,262	…	…	3,637	3,166	3,820	4,022	6,632	5,616	5,469	12,202	14,619	10,880
2019.	01.	5,590	4,250	5,768	5,437	...	…	3,667	3,472	3,797	3,735	6,523	5,328	5,791	12,221	14,609	10,817
	02.	…	5,343	5,638	5,501	...	…	3,535	3,461	3,598	3,987	6,341	5,458	5,886	12,216	14,618	10,796
	03.	5,608	4,671	5,507	5,443	...	…	3,698	3,764	3,643	3,648	6,213	5,484	5,602	12,240	14,632	10,799
	04.	4,509	4,625	5,532	5,288	...	…	3,512	3,220	3,621	4,041	6,112	5,702	5,580	12,228	14,628	10,817
	05.	4,958	4,483	5,461	5,362	...	5,423	3,440	…	3,694	3,683	6,194	5,531	5,598	12,228	14,626	10,742
	06.	4,424	4,331	5,519	5,447	...	…	3,555	…	3,794	3,815	6,224	5,692	5,837	12,239	14,642	10,737
	07.	4,368	4,558	5,622	5,731	...	…	3,577	…	3,932	3,746	6,202	5,007	5,958	12,226	14,624	10,773
	08.	4,029	4,524	5,699	5,859	...	…	3,575	…	3,887	3,768	6,310	5,731	5,963	12,223	14,620	10,750
	09.	3,825	4,670	5,551	5,676	6,908	…	3,740	3,847	3,765	3,984	6,536	5,473	5,984	12,204	14,650	10,742
	10.	3,762	4,943	5,858	5,555	...	…	3,467	3,740	3,915	3,742	6,539	5,491	5,841	12,203	14,646	10,607
	11.	3,717	5,110	5,596	5,580	...	…	3,495	…	3,720	3,799	6,496	5,302	5,873	12,116	14,642	10,556
	12.	3,917	3,380	5,863	5,580	...	…	3,502	3,353	3,826	3,875	6,152	5,637	5,668	12,042	14,674	10,467
2020.	01.	3,908	3,473	5,805	5,576	…	…	3,534	3,590	3,865	3,785	6,041	5,458	5,952	12,102	14,701	10,375
	02.	3,926	3,748	5,766	5,717	…	…	3,574	3,796	3,896	3,983	6,002	5,237	5,879	12,149	14,706	10,378
	03.	3,373	5,804	5,800	5,583	…	…	3,527	3,535	3,664	3,753	6,119	5,251	5,847	12,211	14,696	10,397
Iznosi kredita (novi poslovi) / Loan amount (new business)																	u hiljadama KM / KM thousand
2015.	12.	51	292	34.379	18.377	...	118	10.486	432	990	4.021	112.780	14.553	15.293	530.393	45.412	100.377
2016.	12.	37	207	55.519	23.435	...	491	10.141	961	1.275	5.159	70.540	23.133	18.529	521.185	48.896	93.033
2017.	12.	483	...	49.832	14.785	...	569	17.187	395	3.826	8.180	74.945	23.401	36.446	522.643	52.859	89.901
2018.	12.	34	346	66.009	27.336	…	…	17.610	155	3.340	9.211	47.731	10.078	27.896	526.750	85.550	55.624
2019.	01.	28	252	56.641	22.235	...	…	20.048	552	3.177	8.187	43.919	9.035	32.596	529.297	85.147	55.006
	02.	…	421	73.979	31.400	...	…	17.058	432	3.140	9.999	53.920	10.071	37.467	518.220	84.324	54.391
	03.	111	301	90.498	38.691	...	…	14.428	365	4.918	14.313	63.333	13.137	32.553	529.423	83.653	54.317
	04.	20	330	96.542	42.649	...	…	23.378	627	9.256	11.520	68.669	12.926	32.260	527.760	83.257	54.396
	05.	14	296	86.943	41.985	...	30	29.856	…	7.011	9.165	61.052	11.926	27.273	529.546	82.936	54.283
	06.	169	182	77.245	35.696	...	…	18.307	…	4.152	13.330	58.649	10.501	25.461	532.419	81.041	54.383
	07.	112	227	86.387	32.050	...	…	19.036	…	3.914	15.944	66.592	2.981	28.074	539.561	82.551	55.209
	08.	137	323	63.903	27.822	...	…	18.958	…	3.514	12.526	46.894	8.460	22.383	545.624	81.944	55.442
	09.	163	178	74.568	31.663	797	…	19.163	707	2.699	12.927	47.159	8.378	22.320	552.372	82.109	55.578
	10.	190	169	75.848	34.715	...	…	21.984	438	3.974	14.103	54.985	10.011	27.307	554.634	82.146	55.459
	11.	188	95	63.713	25.566	...	…	22.670	…	3.085	15.421	47.612	9.195	24.799	554.031	80.527	55.177
	12.	149	225	53.829	26.426	...	…	21.834	288	4.641	13.531	66.117	8.097	27.474	521.600	79.533	55.217
2020.	01.	136	238	44.999	23.756	…	…	14.861	334	2.789	6.353	37.101	7.786	20.901	538.630	76.675	53.588
	02.	92	192	58.715	36.159	…	…	17.465	155	2.356	7.640	52.727	11.828	35.580	529.994	75.392	52.929
	03.	55	74	46.992	25.625	…	…	15.388	527	2.222	5.760	50.277	8.870	27.085	530.474	73.462	51.903

Napomena:
Konačni podaci za decembar 2019. godine.
*Kamatne stope u tabeli za revolving kredite i kreditne kartice i iznosi tih kredita se odnose na postojeće poslove (preostala stanja).
IPFKS - inicijalni period fiksne kamatne stope
... nedovoljan broj podataka za objavljivanje
U sklopu kamatnih stopa na revolving kredite i kreditne kartice prikupljaju se i podaci o kreditnim karticama s kreditnom pogodnosti. S obzirom da kreditne karitce s kreditnom podogodnosti podrazumjevaju beskamatnu odgodu plaćanja (0% ks), iste se i ne publikuju
Nema podataka za kamatne stope na kredite u stranoj valuti po kreditnim karticama i prekoračenjima stanovništvu

Notes:
Final data for December 2019.
*Interest rates in table for revolving loans and credit cards and their amounts refer to the outstending amounts.
IRF – initial rate fixation
... insufficient data to be published
The interest rate on the revolving loans and credit cards, includes data on credit cards with loan facility. Considering that credit cards with loan facility imply an interest free deferred payment (0% ir), they are not published.
No data for interest rates on loans in foreign currency based on credit cards and overdrafts to households.

T15: Kamatne stope na kredite stanovništvu
- u postocima, na godišnjoj razini -

T15: Каматне стопе на кредите становништву
- у процентима, на годишњем нивоу -

		Kamatne stope na kredite u KM				Kamatne stope na kredite u KM s valutnom klauzulom									Revolving krediti, prekoračenja i kreditne kartice*		
		Potrošački krediti		Ostali krediti		Potrošački krediti		Stambeni krediti				Ostali krediti			Kamatne stope na kredite u KM		Kamatne stope na kredite u KM s valutnom klauzulom
Godina	Razdoblje	Promjenljiva stopa i do 1 godine IPFKS	Preko 1 do 5 godina IPFKS	Promjenljiva stopa i do 1 godine IPFKS	Preko 1 do 5 godina IPFKS	Promjenljiva stopa i do 1 godine IPFKS	Preko 1 do 5 godina IPFKS	Promjenljiva stopa i do 1 godine IPFKS	Preko 1 do 5 godina IPFKS	Preko 5 godina IPFKS	Preko 10 godina IPFKS	Promjenljiva stopa i do 1 godine IPFKS	Preko 1 do 5 godina IPFKS	Preko 5 godina IPFKS	Prekoračenja	Kreditna kartica s produženim kreditom	Prekoračenja

		Каматне стопе на кредите у КМ				Каматне стопе на кредите у КМ с валутном клаузулом									Револвинг кредити, прекорачења и кредитне каритце*		
		Потрошачки кредити		Остали кредити		Потрошачки кредити		Стамбени кредити				Остали кредити			Каматне стопе на кредите у КМ		Каматне стопе на кредите у КМ с валутном клаузулом
Година	Период	Промјенљива стопа и до 1 године ИПФКС	Преко 1 и до 5 година ИПФКС	Промјенљива стопа и до 1 године ИПФКС	Преко 1 и до 5 година ИПФКС	Промјенљива стопа и до 1 године ИПФКС	Преко 1 и до 5 година ИПФКС	Промјенљива стопа и до 1 године ИПФКС	Преко 1 и до 5 година ИПФКС	Преко 5 година ИПФКС	Преко 10 година ИПФКС	Промјенљива стопа и до 1 године ИПФКС	Преко 1 и до 5 година ИПФКС	Преко 5 година ИПФКС	Прекорачења	Кредитна картица с продуженим кредитом	Прекорачења
1	2	3	4	5	6	7	8	9	10	11	12	13	14	15	16	17	18
Ponderirani mjesečni prosjeci / Пондерисани мјесечни просјеци																	
2015.	12.	7,797	4,790	7,236	6,819	...	6,919	5,609	6,163	6,081	5,822	7,616	7,163	7,436	12,367	14,706	12,740
2016.	12.	8,150	6,060	6,986	6,214	...	7,349	5,156	5,981	5,330	5,277	7,584	6,714	6,450	12,346	14,688	11,680
2017.	12.	4,159	...	5,944	6,261		7,169	4,327	4,240	4,617	4,705	6,384	5,992	6,364	12,253	14,668	11,191
2018.	12.	5,817	3,701	5,479	5,262	…	…	3,637	3,166	3,820	4,022	6,632	5,616	5,469	12,202	14,619	10,880
2019.	01.	5,590	4,250	5,768	5,437	...	…	3,667	3,472	3,797	3,735	6,523	5,328	5,791	12,221	14,609	10,817
	02.	…	5,343	5,638	5,501	...	…	3,535	3,461	3,598	3,987	6,341	5,458	5,886	12,216	14,618	10,796
	03.	5,608	4,671	5,507	5,443	...	…	3,698	3,764	3,643	3,648	6,213	5,484	5,602	12,240	14,632	10,799
	04.	4,509	4,625	5,532	5,288	...	…	3,512	3,220	3,621	4,041	6,112	5,702	5,580	12,228	14,628	10,817
	05.	4,958	4,483	5,461	5,362	...	5,423	3,440	…	3,694	3,683	6,194	5,531	5,598	12,228	14,626	10,742
	06.	4,424	4,331	5,519	5,447	...	…	3,555	…	3,794	3,815	6,224	5,692	5,837	12,239	14,642	10,737
	07.	4,368	4,558	5,622	5,731	...	…	3,577	…	3,932	3,746	6,202	5,007	5,958	12,226	14,624	10,773
	08.	4,029	4,524	5,699	5,859	...	…	3,575	…	3,887	3,768	6,310	5,731	5,963	12,223	14,620	10,750
	09.	3,825	4,670	5,551	5,676	6,908	…	3,740	3,847	3,765	3,984	6,536	5,473	5,984	12,204	14,650	10,742
	10.	3,762	4,943	5,858	5,555	...	…	3,467	3,740	3,915	3,742	6,539	5,491	5,841	12,203	14,646	10,607
	11.	3,717	5,110	5,596	5,580	...	…	3,495	…	3,720	3,799	6,496	5,302	5,873	12,116	14,642	10,556
	12.	3,917	3,380	5,863	5,580	...	…	3,502	3,353	3,826	3,875	6,152	5,637	5,668	12,042	14,674	10,467
2020.	01.	3,908	3,473	5,805	5,576	…	…	3,534	3,590	3,865	3,785	6,041	5,458	5,952	12,102	14,701	10,375
	02.	3,926	3,748	5,766	5,717	…	…	3,574	3,796	3,896	3,983	6,002	5,237	5,879	12,149	14,706	10,378
	03.	3,373	5,804	5,800	5,583	…	…	3,527	3,535	3,664	3,753	6,119	5,251	5,847	12,211	14,696	10,397
Iznosi kredita (novi poslovi) / Износи кредита (нови послови)																	u tisućama KM / у хиљадама КМ
2015.	12.	51	292	34.379	18.377	...	118	10.486	432	990	4.021	112.780	14.553	15.293	530.393	45.412	100.377
2016.	12.	37	207	55.519	23.435	...	491	10.141	961	1.275	5.159	70.540	23.133	18.529	521.185	48.896	93.033
2017.	12.	483	...	49.832	14.785	...	569	17.187	395	3.826	8.180	74.945	23.401	36.446	522.643	52.859	89.901
2018.	12.	34	346	66.009	27.336	…	…	17.610	155	3.340	9.211	47.731	10.078	27.896	526.750	85.550	55.624
2019.	01.	28	252	56.641	22.235	...	…	20.048	552	3.177	8.187	43.919	9.035	32.596	529.297	85.147	55.006
	02.	…	421	73.979	31.400	...	…	17.058	432	3.140	9.999	53.920	10.071	37.467	518.220	84.324	54.391
	03.	111	301	90.498	38.691	...	…	14.428	365	4.918	14.313	63.333	13.137	32.553	529.423	83.653	54.317
	04.	20	330	96.542	42.649	...	…	23.378	627	9.256	11.520	68.669	12.926	32.260	527.760	83.257	54.396
	05.	14	296	86.943	41.985	...	30	29.856	…	7.011	9.165	61.052	11.926	27.273	529.546	82.936	54.283
	06.	169	182	77.245	35.696	...	…	18.307	…	4.152	13.330	58.649	10.501	25.461	532.419	81.041	54.383
	07.	112	227	86.387	32.050	...	…	19.036	…	3.914	15.944	66.592	2.981	28.074	539.561	82.551	55.209
	08.	137	323	63.903	27.822	...	…	18.958	…	3.514	12.526	46.894	8.460	22.383	545.624	81.944	55.442
	09.	163	178	74.568	31.663	797	…	19.163	707	2.699	12.927	47.159	8.378	22.320	552.372	82.109	55.578
	10.	190	169	75.848	34.715	...	…	21.984	438	3.974	14.103	54.985	10.011	27.307	554.634	82.146	55.459
	11.	188	95	63.713	25.566	...	…	22.670	…	3.085	15.421	47.612	9.195	24.799	554.031	80.527	55.177
	12.	149	225	53.829	26.426	...	…	21.834	288	4.641	13.531	66.117	8.097	27.474	521.600	79.533	55.217
2020.	01.	136	238	44.999	23.756	…	…	14.861	334	2.789	6.353	37.101	7.786	20.901	538.630	76.675	53.588
	02.	92	192	58.715	36.159	…	…	17.465	155	2.356	7.640	52.727	11.828	35.580	529.994	75.392	52.929
	03.	55	74	46.992	25.625	…	…	15.388	527	2.222	5.760	50.277	8.870	27.085	530.474	73.462	51.903

Napomena:
Konačni podaci za prosinac 2019. godine.
*Kamatne stope u tablici za revolving kredite i kreditne kartice i iznosi tih kredita se odnose na postojeće poslove (preostala stanja).
IPFKS - inicijalno razdoblje fiksne kamatne stope
... nedovoljan broj podataka za objavljivanje
U sklopu kamatnih stopa na revolving kredite i kreditne kartice prikupljaju se i podaci o kreditnim karticama s kreditnom pogodnosti. S obzirom da kreditne karitce s kreditnom podogodnosti podrazumjevaju beskamatnu odgodu plaćanja (0% ks), iste se i ne publiciraju
Nema podataka za kamatne stope na kredite u stranoj valuti po kreditnim karticama i prekoračenjima stanovništvu

Напомена:
Коначни подаци за децембар 2019. године.
*Каматне стопе у таблици за револвинг кредите и кредитне картице и износи тих кредита се односе на постојеће послове (преостала стања).
ИПФКС - иницијални период фиксне каматне стопе
... недовољан број података за објављивање
У склопу каматних стопа на револвинг кредите и кредитне картице прикупљају се и подаци о кредитним картицама с кредитном погодности. С обзиром да кредитне каритце с кредитном подогодности подразумјевају бескаматну одгоду плаћања (0% кс), исте се и не публикују
Нема података за каматне стопе на кредите у страној валути по кредитним картицама и прекорачењима становништву

T16: Kamatne stope na kredite nefinansijskim preduzećima
- u procentima, na godišnjem nivou -

T16: Interest Rates on Loans to Non-financial Corporations
- percentages per annum -

		KAMATNE STOPE NA KREDITE U KM				KAMATNE STOPE NA KREDITE U KM S VALUTNOM KLAUZULOM								
		do iznosa od 0,25 mil EUR		preko 0,25 mil EUR do 1 mil EUR	Preko iznosa 1 mil EUR	do iznosa od 0,25 mil EUR			preko 0,25 mil EUR do 1 mil EUR			Preko iznosa 1 mil EUR	Revolving krediti i prekoračenja *	
Godina	Period	Promjenljiva stopa i do 1 godine IPFKS	Preko 1 do 5 godina IPFKS	Promjenljiva stopa i do 1 godine IPFKS	Promjenljiva stopa i do 1 godine IPFKS	Promjenljiva stopa i do 1 godine IPFKS	Preko 1 do 5 godina IPFKS	Preko 5 godina IPFKS	Promjenljiva stopa i do 1 godine IPFKS	Preko 1 do 5 godina IPFKS	Preko 5 godina IPFKS	Promjenljiva stopa i do 1 godine IPFKS	Kamatne stope na kredite u KM	Kamatne stope na kredite u KM s valutnom klauzulom
		LOANS IN KM				LOANS IN KM INDEXED TO FOREIGN CURRENCY								
		Up to an Amount of EUR 0.25 Million		Over an Amount of EUR 0.25 Million and up to EUR 1 Million	Over an Amount of EUR 1 Million	Up to an Amount of EUR 0.25 Million			Over an Amount of EUR 0.25 Million and up to EUR 1 Million			Over an Amount of EUR 1 Million	Revolving Loans and Overdrafts *	
Year	Period	Floating Interest Rates up to 1 Year IRF	Over 1 up to 5 Years IRF	Floating Interest Rates up to 1 Year IRF	Floating Interest Rates up to 1 Year IRF	Floating Interest Rates up to 1 Year IRF	Over 1 up to 5 Years IRF	Over 5 Years IRF	Floating Interest Rates up to 1 Year IRF	Over 1 up to 5 Years IRF	Over 5 Years IRF	Floating Interest Rates up to 1 Year IRF	Loans in KM	Loans in KM Indexed to Foreign Currency
1	2	3	4	5	6	7	8	9	10	11	12	13	14	15
Ponderisani mjesečni prosjeci / Weighted monthly averages														
2015.	12.	6,608	6,409	4,988	5,626	6,687	5,816	6,189	5,812	5,902	6,260	5,953	5,519	5,955
2016.	12.	5,977	5,420	4,623	4,315	5,845	4,882	5,008	5,628	4,448	4,854	4,463	4,707	4,868
2017.	12.	4,881	4,823	3,507	3,249	4,647	4,348	5,302	4,388	3,772	4,601	3,518	4,011	4,131
2018.	12.	4,247	4,069	3,100	3,253	4,204	3,910	3,672	3,800	3,321	3,571	4,480	3,497	3,594
2019.	01.	4,364	4,468	2,954	3,327	4,223	3,656	4,346	4,079	3,667	3,578	3,320	3,416	3,535
	02.	4,004	4,566	2,906	3,795	4,284	4,089	4,972	3,912	3,023	3,804	3,736	3,380	3,499
	03.	4,031	4,367	3,155	3,267	4,008	4,350	4,354	4,077	3,118	4,103	3,593	3,388	3,474
	04.	4,188	4,315	2,869	2,974	4,129	4,133	4,506	4,056	3,210	4,196	3,657	3,348	3,436
	05.	4,294	4,319	2,967	3,116	4,060	3,777	4,597	4,097	3,339	4,086	3,505	3,322	3,418
	06.	4,217	4,395	2,813	3,024	4,307	3,906	4,650	3,821	3,071	3,994	3,155	3,287	3,345
	07.	4,020	4,294	2,893	2,266	4,004	3,891	4,170	3,781	3,028	4,744	3,545	3,255	3,301
	08.	3,971	4,431	2,989	2,351	4,036	4,049	4,695	4,101	2,921	…	3,240	3,270	3,259
	09.	4,201	4,161	3,041	2,375	4,032	4,550	4,433	4,456	…	3,839	3,165	3,267	3,261
	10.	3,995	4,012	3,027	2,356	4,255	3,875	4,827	4,839	2,985	3,312	3,338	3,206	3,237
	11.	4,405	4,065	2,932	2,115	4,543	3,778	4,468	4,560	3,030	3,850	4,110	3,184	3,200
	12.	3,753	4,095	2,881	2,470	4,127	4,166	4,757	3,944	3,161	3,248	4,133	3,167	3,168
2020.	01.	4,045	3,990	2,768	…	4,221	4,464	5,160	4,367	3,350	…	3,990	3,130	3,166
	02.	3,797	4,221	2,614	2,222	4,179	4,109	4,380	3,985	3,400	…	3,643	3,014	3,139
	03.	3,735	4,210	2,974	2,665	4,026	3,975	4,879	3,865	3,277	4,398	3,163	3,014	2,940
Iznosi kredita (novi poslovi) / Loan amount (new business)													u hiljadama KM / KM thousand	
2015.	12.	50.117	14.157	56.173	42.450	17.594	13.003	6.571	30.490	19.323	14.047	35.546	1.667.461	534.778
2016.	12.	48.482	19.022	68.596	35.951	18.266	15.794	5.580	10.638	6.238	18.458	45.779	1.865.259	461.392
2017.	12.	61.618	15.167	78.915	70.622	16.356	12.180	4.747	18.699	19.145	20.480	164.874	2.127.013	418.315
2018.	12.	51.404	26.718	62.726	79.085	8.815	14.021	3.637	23.544	11.311	9.906	25.588	2.367.482	686.874
2019.	01.	27.280	11.317	40.127	9.500	5.582	8.243	3.673	13.085	5.040	9.181	17.100	2.402.212	677.951
	02.	42.333	14.896	43.008	10.070	6.620	10.008	1.607	23.785	10.301	6.582	15.036	2.468.233	671.193
	03.	52.434	19.332	34.536	55.712	9.334	13.092	4.994	29.924	9.390	3.051	21.566	2.559.856	661.606
	04.	52.145	23.659	63.295	37.040	8.739	7.683	3.128	23.608	5.590	13.728	42.343	2.629.111	655.892
	05.	44.681	17.033	42.586	37.867	10.785	8.470	4.948	24.221	6.535	16.081	36.937	2.621.433	660.096
	06.	44.763	15.394	48.013	31.180	8.624	6.261	3.032	23.777	7.450	9.434	31.300	2.698.407	672.905
	07.	55.214	14.100	70.802	49.605	9.217	8.709	5.586	17.317	7.877	4.451	30.450	2.661.271	682.302
	08.	41.102	9.170	43.524	44.326	8.161	5.176	2.370	17.542	7.936	…	21.000	2.606.130	685.155
	09.	45.601	17.317	67.434	66.944	4.543	4.290	3.318	17.453	…	4.456	52.754	2.620.146	678.912
	10.	45.515	14.546	31.668	43.950	7.564	10.835	1.909	13.081	8.685	7.392	35.383	2.669.842	674.124
	11.	49.934	15.781	45.491	29.080	6.446	9.107	3.278	20.121	10.265	9.068	19.975	2.672.974	683.913
	12.	64.463	19.573	71.859	51.384	9.787	11.485	2.785	22.801	6.636	7.045	69.916	2.655.796	687.510
2020.	01.	29.705	9.303	28.386	…	6.424	3.347	1.043	11.334	3.100	…	14.792	2.630.696	666.601
	02.	40.983	13.415	44.667	69.911	7.693	9.719	1.311	23.252	7.580	…	25.072	2.562.770	378.590
	03.	53.930	13.172	67.567	25.386	3.242	7.626	2.785	15.499	3.850	7.741	46.514	2.583.159	385.311

Napomena:
Konačni podaci za decembar 2019. godine.
* Kamatne stope u tabeli za revolving kredite i kreditne kartice i iznosi tih kredita se odnose na postojeće poslove (preostala stanja).
IPFKS - inicijalni period fiksne kamatne stope
... nedovoljan broj podataka za objavljivanje
U sklopu kamatnih stopa na revolving kredite i kreditne kartice prikupljaju se i podaci o kreditnim karticama s kreditnom pogodnosti. S obzirom da kreditne kartice s kreditnom podogodnosti podrazumijevaju beskamatnu odgodu plaćanja (0% ks), iste se i ne publikuju
Nema podataka za kamatne stope na kredite u stranoj valuti po kreditnim karticama i prekoračenjima nefinansijskim preduzećima.

Notes:
Final data for December 2019.
* Interest rates in table for revolvong loans and credit cards and their amonuts refer to outstanding amounts.
IRF – initial rate fixation
... insufficient data to be published
The interest rate on the revolving loans and credit cards, includes data on credit cards with loan facility. Considering that credit cards with loan facility imply an interest free deferred payment (0% ir), they are not published.
No data for interest rates on loans in foreign currency on the basis of credit cards and overdrafts to non-financial corporations.

T16: Kamatne stope na kredite nefinancijskim poduzećima
- u postocima, na godišnjoj razini -

T16: Каматне стопе на кредите нефинансијским предузећима
- у процентима, на годишњем нивоу -

		KAMATNE STOPE NA KREDITE U KM				KAMATNE STOPE NA KREDITE U KM S VALUTNOM KLAUZULOM								
		do iznosa od 0,25 mil EUR		preko 0,25 mil EUR do 1 mil EUR	Preko iznosa 1 mil EUR	do iznosa od 0,25 mil EUR			preko 0,25 mil EUR do 1 mil EUR			Preko iznosa 1 mil EUR	Revolving krediti i prekoračenja *	
Godina	Razdoblje	Promjenljiva stopa i do 1 godine IPFKS	Preko 1 do 5 godina IPFKS	Promjenljiva stopa i do 1 godine IPFKS	Promjenljiva stopa i do 1 godine IPFKS	Promjenljiva stopa i do 1 godine IPFKS	Preko 1 do 5 godina IPFKS	Preko 5 godina IPFKS	Promjenljiva stopa i do 1 godine IPFKS	Preko 1 do 5 godina IPFKS	Preko 5 godina IPFKS	Promjenljiva stopa i do 1 godine IPFKS	Kamatne stope na kredite u KM	Kamatne stope na kredite u KM s valutnom klauzulom

		КАМАТНЕ СТОПЕ НА КРЕДИТЕ У КМ				КАМАТНЕ СТОПЕ НА КРЕДИТЕ У КМ С ВАЛУТНОМ КЛАУЗУЛОМ								
		до износа од 0,25 мил EUR		Преко 0,25 мил EUR до 1 мил EUR	преко износа 1 мил EUR	до износа од 0,25 мил EUR			Преко 0,25 мил EUR до 1 мил EUR			преко износа 1 мил EUR	Револвинг кредити и прекорачења *	
Година	Период	Промјењива стопа и до 1 године ИПФКС	Преко 1 и до 5 година ИПФКС	Промјењива стопа и до 1 године ИПФКС	Промјењива стопа и до 1 године ИПФКС	Промјењива стопа и до 1 године ИПФКС	Преко 1 и до 5 година ИПФКС	Преко 5 година ИПФКС	Промјењива стопа и до 1 године ИПФКС	Преко 1 и до 5 година ИПФКС	Преко 5 година ИПФКС	Промјењива стопа и до 1 године ИПФКС	Каматне стопе на кредите у КМ	Каматне стопе на кредите у КМ с валутном клаузулом
1	2	3	4	5	6	7	8	9	10	11	12	13	14	15
Ponderirani mjesečni prosjeci / Пондерисани мјесечни просјеци														
2015.	12.	6,608	6,409	4,988	5,626	6,687	5,816	6,189	5,812	5,902	6,260	5,953	5,519	5,955
2016.	12.	5,977	5,420	4,623	4,315	5,845	4,882	5,008	5,628	4,448	4,854	4,463	4,707	4,868
2017.	12.	4,881	4,823	3,507	3,249	4,647	4,348	5,302	4,388	3,772	4,601	3,518	4,011	4,131
2018.	12.	4,247	4,069	3,100	3,253	4,204	3,910	3,672	3,800	3,321	3,571	4,480	3,497	3,594
2019.	01.	4,364	4,468	2,954	3,327	4,223	3,656	4,346	4,079	3,667	3,578	3,320	3,416	3,535
	02.	4,004	4,566	2,906	3,795	4,284	4,089	4,972	3,912	3,023	3,804	3,736	3,380	3,499
	03.	4,031	4,367	3,155	3,267	4,008	4,350	4,354	4,077	3,118	4,103	3,593	3,388	3,474
	04.	4,188	4,315	2,869	2,974	4,129	4,133	4,506	4,056	3,210	4,196	3,657	3,348	3,436
	05.	4,294	4,319	2,967	3,116	4,060	3,777	4,597	4,097	3,339	4,086	3,505	3,322	3,418
	06.	4,217	4,395	2,813	3,024	4,307	3,906	4,650	3,821	3,071	3,994	3,155	3,287	3,345
	07.	4,020	4,294	2,893	2,266	4,004	3,891	4,170	3,781	3,028	4,744	3,545	3,255	3,301
	08.	3,971	4,431	2,989	2,351	4,036	4,049	4,695	4,101	2,921	…	3,240	3,270	3,259
	09.	4,201	4,161	3,041	2,375	4,032	4,550	4,433	4,456	…	3,839	3,165	3,267	3,261
	10.	3,995	4,012	3,027	2,356	4,255	3,875	4,827	4,839	2,985	3,312	3,338	3,206	3,237
	11.	4,405	4,065	2,932	2,115	4,543	3,778	4,468	4,560	3,030	3,850	4,110	3,184	3,200
	12.	3,753	4,095	2,881	2,470	4,127	4,166	4,757	3,944	3,161	3,248	4,133	3,167	3,168
2020.	01.	4,045	3,990	2,768	…	4,221	4,464	5,160	4,367	3,350	…	3,990	3,130	3,166
	02.	3,797	4,221	2,614	2,222	4,179	4,109	4,380	3,985	3,400	…	3,643	3,014	3,139
	03.	3,735	4,210	2,974	2,665	4,026	3,975	4,879	3,865	3,277	4,398	3,163	3,014	2,940
Iznosi kredita (novi poslovi) / Износи кредита (нови послови)														u tisućama KM / у хиљадама КМ
2015.	12.	50.117	14.157	56.173	42.450	17.594	13.003	6.571	30.490	19.323	14.047	35.546	1.667.461	534.778
2016.	12.	48.482	19.022	68.596	35.951	18.266	15.794	5.580	10.638	6.238	18.458	45.779	1.865.259	461.392
2017.	12.	61.618	15.167	78.915	70.622	16.356	12.180	4.747	18.699	19.145	20.480	164.874	2.127.013	418.315
2018.	12.	51.404	26.718	62.726	79.085	8.815	14.021	3.637	23.544	11.311	9.906	25.588	2.367.482	686.874
2019.	01.	27.280	11.317	40.127	9.500	5.582	8.243	3.673	13.085	5.040	9.181	17.100	2.402.212	677.951
	02.	42.333	14.896	43.008	10.070	6.620	10.008	1.607	23.785	10.301	6.582	15.036	2.468.233	671.193
	03.	52.434	19.332	34.536	55.712	9.334	13.092	4.994	29.924	9.390	3.051	21.566	2.559.856	661.606
	04.	52.145	23.659	63.295	37.040	8.739	7.683	3.128	23.608	5.590	13.728	42.343	2.629.111	655.892
	05.	44.681	17.033	42.586	37.867	10.785	8.470	4.948	24.221	6.535	16.081	36.937	2.621.433	660.096
	06.	44.763	15.394	48.013	31.180	8.624	6.261	3.032	23.777	7.450	9.434	31.300	2.698.407	672.905
	07.	55.214	14.100	70.802	49.605	9.217	8.709	5.586	17.317	7.877	4.451	30.450	2.661.271	682.302
	08.	41.102	9.170	43.524	44.326	8.161	5.176	2.370	17.542	7.936	…	21.000	2.606.130	685.155
	09.	45.601	17.317	67.434	66.944	4.543	4.290	3.318	17.453	…	4.456	52.754	2.620.146	678.912
	10.	45.515	14.546	31.668	43.950	7.564	10.835	1.909	13.081	8.685	7.392	35.383	2.669.842	674.124
	11.	49.934	15.781	45.491	29.080	6.446	9.107	3.278	20.121	10.265	9.068	19.975	2.672.974	683.913
	12.	64.463	19.573	71.859	51.384	9.787	11.485	2.785	22.801	6.636	7.045	69.916	2.655.796	687.510
2020.	01.	29.705	9.303	28.386	…	6.424	3.347	1.043	11.334	3.100	…	14.792	2.630.696	666.601
	02.	40.983	13.415	44.667	69.911	7.693	9.719	1.311	23.252	7.580	…	25.072	2.562.770	378.590
	03.	53.930	13.172	67.567	25.386	3.242	7.626	2.785	15.499	3.850	7.741	46.514	2.583.159	385.311

Napomena:
Konačni podaci za prosinac 2019. godine.
* Kamatne stope u tablici za revolving kredite i kreditne kartice i iznosi tih kredita se odnose na postojeće poslove (preostala stanja).
IPFKS - inicijalno razdoblje fiksne kamatne stope
... nedovoljan broj podataka za objavljivanje
U sklopu kamatnih stopa na revolving kredite i kreditne kartice prikupljaju se i podaci o kreditnim karticama s kreditnom pogodnosti. S obzirom da kreditne kartice s kreditnom podogodnosti podrazumijevaju beskamatnu odgodu plaćanja (0% ks), iste se i ne publiciraju
Nema podataka za kamatne stope na kredite u stranoj valuti po kreditnim karticama i prekoračenjima nefinancijskim poduzećima.

Напомена:
Коначни подаци за децембар 2019. године.
* Каматне стопе у табели за револвинг кредите и кредитне картице и износи тих кредита се односе на постојеће послове (преостала стања).
ИПФКС – иницијални период фиксне каматне стопе
... недовољан број података за објављивање
У склопу каматних стопа на револвинг кредите и кредитне картице прикупљају се и подаци о кредитним картицама с кредитном погодности. С обзиром да кредитне картице с кредитном подогодности подразумијевају бескаматну одгоду плаћања (0% кс), исте се и не публикују
Нема података за каматне стопе на кредите у страној валути по кредитним картицама и прекорачењима нефинансијским предузећима.

T17: Kamatne stope na depozite stanovništva
- u procentima, na godišnjem nivou -

T17: Interest Rates on Deposits of Households
- percentages per annum -

Godina	Period	Depoziti u KM i depoziti s valutnom klauzulom				Depoziti u EUR				Depoziti u stranoj valuti	
		S dogovorenim dospijećem			Depoziti po viđenju (prekonočni) *	S dogovorenim dospijećem			Depoziti po viđenju (prekonočni) *	S dogovorenim dospijećem	Depoziti po viđenju (prekonočni) *
		Do 1 godine	Preko 1 i do 2 godine	Preko 2 godine		Do 1 godine	Preko 1 i do 2 godine	Preko 2 godine			
Year	Period	Deposits in KM and Indexed to Foreign Currency				Deposits in EUR				Deposits in Foreign Currency	
		With Agreed Maturity			Overnight Deposits *	With Agreed Maturity			Overnight Deposits *	With Agreed Maturity	Overnight Deposits *
		Up to 1 Year Maturity	Over 1 and up to 2 Years Maturity	Over 2 Years Maturity		Up to 1 Year Maturity	Over 1 and up to 2 Years Maturity	Over 2 Years Maturity			
1	2	3	4	5	6	7	8	9	10	11	12
Ponderisani mjesečni prosjeci / Weighted monthly averages											
2015.	12.	1,062	2,164	2,358	0,091	1,236	2,128	2,684	0,129	0,966	0,061
2016.	12.	0,548	1,698	2,102	0,093	0,545	1,525	2,211	0,106	0,423	0,057
2017.	12.	0,234	1,346	1,458	0,065	0,309	1,265	1,533	0,062	0,572	0,046
2018.	12.	0,344	1,262	1,448	0,053	0,252	1,368	1,658	0,055	1,036	0,042
2019.	01.	0,304	1,052	1,290	0,051	0,225	1,083	1,577	0,056	0,915	0,043
	02.	0,321	1,126	1,405	0,063	0,298	1,080	1,862	0,056	0,867	0,043
	03.	0,311	1,083	1,296	0,065	0,275	1,010	1,331	0,054	0,730	0,043
	04.	0,236	0,989	1,402	0,061	0,291	0,956	1,268	0,054	0,976	0,043
	05.	0,434	1,007	1,496	0,061	0,300	0,949	1,503	0,054	0,672	0,043
	06.	0,313	1,024	1,241	0,061	0,346	1,118	1,601	0,053	0,705	0,042
	07.	0,335	0,942	1,419	0,060	0,390	1,023	1,556	0,052	0,485	0,042
	08.	0,327	1,135	1,435	0,060	0,783	1,043	1,443	0,052	0,725	0,041
	09.	0,427	0,944	1,365	0,062	0,391	0,982	1,530	0,053	0,862	0,041
	10.	0,239	1,046	1,320	0,060	0,341	1,051	1,329	0,052	0,862	0,041
	11.	0,528	1,084	1,324	0,061	0,593	0,929	1,536	0,051	0,879	0,040
	12.	0,299	1,137	1,232	0,061	0,378	1,158	1,570	0,051	0,944	0,040
2020.	01.	0,226	0,879	1,227	0,064	0,358	0,983	1,430	0,053	0,623	0,038
	02.	0,290	0,821	1,385	0,071	0,529	1,202	1,180	0,053	0,527	0,040
	03.	0,381	1,022	1,264	0,071	0,308	0,913	1,295	0,052	0,451	0,040
Iznos depozita (novi poslovi) / Deposit amount (new business)											u hiljadama KM / KM thousand
2015.	12.	15.246	29.802	27.103	2.540.711	22.363	57.842	54.185	921.532	7.180	233.901
2016.	12.	12.326	33.407	37.407	3.052.215	15.650	50.354	53.399	1.046.384	3.090	261.142
2017.	12.	11.394	24.378	19.272	3.375.019	11.119	50.394	38.014	1.248.762	3.981	287.026
2018.	12.	13.211	26.379	34.047	3.938.041	9.431	50.050	73.670	1.482.740	4.001	319.831
2019.	01.	7.868	19.615	29.052	4.025.574	12.908	43.278	61.083	1.508.836	5.471	321.359
	02.	6.628	23.388	28.925	4.109.172	11.592	37.469	96.213	1.528.070	2.478	323.552
	03.	7.525	20.609	31.948	4.135.828	9.721	31.208	46.410	1.598.878	2.473	326.522
	04.	7.272	16.820	38.713	4.175.142	10.422	33.576	52.218	1.608.517	4.487	325.880
	05.	9.008	21.105	42.690	4.238.484	9.379	30.804	50.728	1.621.669	3.579	330.473
	06.	6.939	16.596	22.702	4.266.965	11.583	31.698	34.863	1.622.784	1.704	330.867
	07.	7.609	29.924	35.623	4.269.225	11.746	36.352	49.177	1.622.959	3.809	334.606
	08.	7.089	22.771	31.474	4.304.015	36.364	36.889	58.406	1.611.868	4.998	335.822
	09.	8.790	23.579	30.868	4.206.077	10.256	31.695	47.962	1.579.862	3.919	340.016
	10.	9.977	20.872	31.068	4.442.894	9.864	30.676	47.505	1.638.093	3.010	340.470
	11.	9.673	19.712	30.780	4.404.062	13.841	32.953	43.113	1.665.877	7.330	342.044
	12.	16.084	22.228	28.581	4.537.961	10.740	44.538	70.124	1.658.352	4.723	345.752
2020.	01.	8.575	20.289	24.730	4.590.846	11.702	38.613	47.156	1.673.742	3.170	349.840
	02.	7.877	22.482	31.084	4.715.874	39.704	49.767	30.230	1.672.173	1.353	346.685
	03.	8.143	19.370	22.126	4.542.921	9.313	25.388	24.837	1.630.633	3.683	334.430

Napomena:
Konačni podaci za decembar 2019. godine.
* Kamatne stope na depozite po viđenju i iznosi tih depozita se odnose na postojeće poslove (preostala stanja).
Kamatne stope na depozite s dogovorenim dospijećem i iznosi tih depozita se odnose na nove poslove.
Depoziti u stranoj valuti obuhvaćaju sve strane valute osim EUR.

Notes:
Final data for December 2019.
* Interest rates on sight deposits and their amounts refer to the outstanding amounts (remining stocks).
Interest rates on deposit with agreed maturity and their amounts refer to new business.
Deposits in foreign currency include all foreign currencies except EUR.

T17: Kamatne stope na depozite stanovništva
- u postocima, na godišnjoj razini -

T 17: Каматне стопе на депозите становништва
- у процентима, на годишњем нивоу -

Godina	Period	Depoziti u KM i depoziti s valutnom klauzulom				Depoziti u EUR				Depoziti u stranoj valuti	
		S dogovorenim dospijećem			Depoziti po viđenju (prekonočni) *	S dogovorenim dospijećem			Depoziti po viđenju (prekonočni) *	S dogovorenim dospijećem	Depoziti po viđenju (prekonočni) *
		Do 1 godine	Preko 1 i do 2 godine	Preko 2 godine		Do 1 godine	Preko 1 i do 2 godine	Preko 2 godine			
Година	Период	До 1 године	Преко 1 и до 2 године	Преко 2 године	Депозити по виђењу (преконоћни) *	До 1 године	Преко 1 и до 2 године	Преко 2 године	Депозити по виђењу (преконоћни) *	С договореним доспијећем	Депозити по виђењу (преконоћни) *
1	2	3	4	5	6	7	8	9	10	11	12
Ponderirani mjesečni prosjeci / Пондерисани мјесечни просјеци											
2015.	12.	1,062	2,164	2,358	0,091	1,236	2,128	2,684	0,129	0,966	0,061
2016.	12.	0,548	1,698	2,102	0,093	0,545	1,525	2,211	0,106	0,423	0,057
2017.	12.	0,234	1,346	1,458	0,065	0,309	1,265	1,533	0,062	0,572	0,046
2018.	12.	0,344	1,262	1,448	0,053	0,252	1,368	1,658	0,055	1,036	0,042
2019.	01.	0,304	1,052	1,290	0,051	0,225	1,083	1,577	0,056	0,915	0,043
	02.	0,321	1,126	1,405	0,063	0,298	1,080	1,862	0,056	0,867	0,043
	03.	0,311	1,083	1,296	0,065	0,275	1,010	1,331	0,054	0,730	0,043
	04.	0,236	0,989	1,402	0,061	0,291	0,956	1,268	0,054	0,976	0,043
	05.	0,434	1,007	1,496	0,061	0,300	0,949	1,503	0,054	0,672	0,043
	06.	0,313	1,024	1,241	0,061	0,346	1,118	1,601	0,053	0,705	0,042
	07.	0,335	0,942	1,419	0,060	0,390	1,023	1,556	0,052	0,485	0,042
	08.	0,327	1,135	1,435	0,060	0,783	1,043	1,443	0,052	0,725	0,041
	09.	0,427	0,944	1,365	0,062	0,391	0,982	1,530	0,053	0,862	0,041
	10.	0,239	1,046	1,320	0,060	0,341	1,051	1,329	0,052	0,862	0,041
	11.	0,528	1,084	1,324	0,061	0,593	0,929	1,536	0,051	0,879	0,040
	12.	0,299	1,137	1,232	0,061	0,378	1,158	1,570	0,051	0,944	0,040
2020.	01.	0,226	0,879	1,227	0,064	0,358	0,983	1,430	0,053	0,623	0,038
	02.	0,290	0,821	1,385	0,071	0,529	1,202	1,180	0,053	0,527	0,040
	03.	0,381	1,022	1,264	0,071	0,308	0,913	1,295	0,052	0,451	0,040
Iznos depozita (novi poslovi) / Износ депозита (нови послови)										u tisućama KM / у хиљадама КМ	
2015.	12.	15.246	29.802	27.103	2.540.711	22.363	57.842	54.185	921.532	7.180	233.901
2016.	12.	12.326	33.407	37.407	3.052.215	15.650	50.354	53.399	1.046.384	3.090	261.142
2017.	12.	11.394	24.378	19.272	3.375.019	11.119	50.394	38.014	1.248.762	3.981	287.026
2018.	12.	13.211	26.379	34.047	3.938.041	9.431	50.050	73.670	1.482.740	4.001	319.831
2019.	01.	7.868	19.615	29.052	4.025.574	12.908	43.278	61.083	1.508.836	5.471	321.359
	02.	6.628	23.388	28.925	4.109.172	11.592	37.469	96.213	1.528.070	2.478	323.552
	03.	7.525	20.609	31.948	4.135.828	9.721	31.208	46.410	1.598.878	2.473	326.522
	04.	7.272	16.820	38.713	4.175.142	10.422	33.576	52.218	1.608.517	4.487	325.880
	05.	9.008	21.105	42.690	4.238.484	9.379	30.804	50.728	1.621.669	3.579	330.473
	06.	6.939	16.596	22.702	4.266.965	11.583	31.698	34.863	1.622.784	1.704	330.867
	07.	7.609	29.924	35.623	4.269.225	11.746	36.352	49.177	1.622.959	3.809	334.606
	08.	7.089	22.771	31.474	4.304.015	36.364	36.889	58.406	1.611.868	4.998	335.822
	09.	8.790	23.579	30.868	4.206.077	10.256	31.695	47.962	1.579.862	3.919	340.016
	10.	9.977	20.872	31.068	4.442.894	9.864	30.676	47.505	1.638.093	3.010	340.470
	11.	9.673	19.712	30.780	4.404.062	13.841	32.953	43.113	1.665.877	7.330	342.044
	12.	16.084	22.228	28.581	4.537.961	10.740	44.538	70.124	1.658.352	4.723	345.752
2020.	01.	8.575	20.289	24.730	4.590.846	11.702	38.613	47.156	1.673.742	3.170	349.840
	02.	7.877	22.482	31.084	4.715.874	39.704	49.767	30.230	1.672.173	1.353	346.685
	03.	8.143	19.370	22.126	4.542.921	9.313	25.388	24.837	1.630.633	3.683	334.430

Napomena:
Konačni podaci za prosinac 2019. godine.
* Kamatne stope na depozite po viđenju i iznosi tih depozita se odnose na postojeće poslove (preostala stanja).
Kamatne stope na depozite s dogovorenim dospijećem i iznosi tih depozita se odnose na nove poslove.
Depoziti u stranoj valuti obuhvaćaju sve strane valute osim EUR.

Напомена:
Коначни подаци за децембар 2019. године.
* Каматне стопе на депозите по виђењу и износи тих депозита се односе на постојеће послове (преостала стања).
Каматне стопе на депозите с договореним доспијећем и износи тих депозита се односе на нове послове.
Депозити у страној валути обухваћају све стране валуте осим EUR.

T18: Kamatne stope na depozite nefinansijskih preduzeća
- u procentima, na godišnjem nivou -

T18: Interest Rates on Deposits of Non-financial Corporations
- percentages per annum -

Godina	Period	Depoziti u KM i depoziti s valutnom klauzulom				Depoziti u EUR				Depoziti u stranoj valuti
		S dogovorenim dospijećem			Depoziti po viđenju (prekonoćni) *	S dogovorenim dospijećem			Depoziti po viđenju (prekonoćni) *	Depoziti po viđenju (prekonoćni) *
		Do 1 godine	Preko 1 i do 2 godine	Preko 2 godine		Do 1 godine	Preko 1 i do 2 godine	Preko 2 godine		

Year	Period	Deposits in KM and Indexed to Foreign Currency				Deposits in EUR				Deposits in Foreign Currency
		With Agreed Maturity			Overnight Deposits *	With Agreed Maturity			Overnight Deposits *	Overnight Deposits *
		Up to 1 Year Maturity	Over 1 and up to 2 Years Maturity	Over 2 Years Maturity		Up to 1 Year Maturity	Over 1 and up to 2 Years Maturity	Over 2 Years Maturity		
1	2	3	4	5	6	7	8	9	10	11
Ponderisani mjesečni prosjeci / Weighted monthly averages										
2015.	12.	0,930	1,428	1,937	0,122	0,609	2,469	...	0,097	0,057
2016.	12.	0,456	1,393	1,822	0,085	0,915	...	2,124	0,083	0,048
2017.	12.	0,708	1,588	...	0,045	0,588	...	...	0,019	0,033
2018.	12.	0,706	1,136	1,958	0,082	1,003	0,973	...	0,027	0,043
2019.	01.	0,452	0,997	2,056	0,033	0,970	...	...	0,032	0,045
	02.	0,343	0,864	1,978	0,032	...	0,966	...	0,023	0,037
	03.	0,420	1,745	1,774	0,031	0,807	1,150	...	0,031	0,043
	04.	0,427	0,835	1,897	0,080	0,397	1,052	...	0,027	0,039
	05.	0,186	1,265	1,139	0,025	...	...	...	0,028	0,046
	06.	0,517	1,242	1,050	0,029	0,346	...	...	0,033	0,030
	07.	0,857	1,578	1,287	0,028	0,041	...	...	0,022	0,040
	08.	0,722	1,387	1,212	0,030	...	...	...	0,025	0,035
	09.	0,782	1,060	1,834	0,030	0,465	...	...	0,030	0,031
	10.	0,960	1,021	1,518	0,033	0,838	1,465	...	0,026	0,026
	11.	0,585	0,723	1,415	0,034	0,980	1,104	...	0,025	0,032
	12.	0,445	1,229	1,491	0,031	0,864	1,012	1,305	0,029	0,028
2020.	01.	0,432	0,926	1,290	0,031	...	...	...	0,024	0,033
	02.	0,369	0,493	1,603	0,026	...	0,815	...	0,018	0,033
	03.	0,688	0,799	...	0,033	...	1,239	...	0,019	0,026
Iznos depozita (novi poslovi) / Deposit amount (new business)										u hiljadama KM / KM thousand
2015.	12.	16.591	61.505	8.118	2.029.544	3.118	10.252	...	475.393	63.119
2016.	12.	19.822	14.794	8.874	2.168.102	1.663	...	17.116	523.643	75.169
2017.	12.	9.762	16.772	...	2.653.618	1.663	...	...	677.882	89.421
2018.	12.	54.947	9.111	39.381	3.229.644	10.788	3.815	...	741.850	64.148
2019.	01.	13.284	17.436	26.425	3.275.169	11.666	...	...	761.814	61.657
	02.	2.733	4.111	2.841	3.136.753	...	687	...	712.341	59.994
	03.	14.981	53.909	11.038	3.058.858	39.411	1.775	...	738.413	63.474
	04.	4.662	9.884	48.568	3.176.951	5.996	2.386	...	730.733	59.832
	05.	2.914	36.468	5.468	3.112.024	...	...	...	657.172	63.189
	06.	4.315	22.558	24.841	3.236.078	630	...	...	699.894	61.807
	07.	23.755	17.191	9.134	3.412.506	22.978	...	...	781.418	69.390
	08.	5.724	46.684	24.535	3.508.078	...	...	...	783.161	61.521
	09.	28.752	11.984	3.800	3.461.213	1.839	...	...	782.047	63.467
	10.	2.433	3.357	8.763	3.524.923	822	49.485	...	758.871	94.671
	11.	7.856	3.277	23.045	3.461.441	10.065	6.954	...	785.131	88.222
	12.	36.636	31.437	16.943	3.552.249	7.182	23.959	2.265	709.023	86.536
2020.	01.	13.926	42.857	5.348	3.423.232	...	...	...	726.107	79.567
	02.	1.698	598	5.814	3.284.794	...	2.152	...	698.557	75.015
	03.	22.927	31.450	...	2.985.306	...	6.962	...	719.569	96.078

Napomena:
Konačni podaci za decembar 2019. godine
*Kamatne stope na depozite po viđenju i iznosi tih depozita se odnose na postojeće poslove (preostala stanja).
Kamatne stope na depozite s dogovorenim dospijećem i iznosi tih depozita se odnose na nove poslove.
... nedovoljan broj podataka za objavljivanje
Depoziti u stranoj valuti obuhvaćaju sve strane valute osim EUR.

Notes:
Final data for December 2019.
*Interest rates on sight deposits refer to outstanding amounts. (remining stocks)
Interest rates on deposit with agreed maturity refer to new business.

... insufficient data to be published
Deposits in foreign currency include all foreign currencies except EUR.

T18: Kamatne stope na depozite nefinancijskih poduzeća
- u postocima, na godišnjoj razini -

T18: Каматне стопе на депозите нефинансијских предузећа
- у процентима, на годишњем нивоу -

Godina	Period	Depoziti u KM i depoziti s valutnom klauzulom				Depoziti u EUR				Depoziti u stranoj valuti
		S dogovorenim dospijećem			Depoziti po viđenju (prekonoćni) *	S dogovorenim dospijećem			Depoziti po viđenju (prekonoćni) *	Depoziti po viđenju (prekonoćni) *
		Do 1 godine	Preko 1 i do 2 godine	Preko 2 godine		Do 1 godine	Preko 1 i do 2 godine	Preko 2 godine		
Година	Период	До 1 године	Преко 1 и до 2 године	Преко 2 године	Депозити по виђењу (преконоћни) *	До 1 године	Преко 1 и до 2 године	Преко 2 године	Депозити по виђењу (преконоћни) *	Депозити по виђењу (преконоћни) *
		Депозити у КМ и с валутном клаузулом				Депозити у EUR				Депозити у страној валути
		С договореним доспијећем				С договореним доспијећем				
1	2	3	4	5	6	7	8	9	10	11
Ponderirani mjesečni prosjeci / Пондерисани мјесечни просјеци										
2015.	12.	0,930	1,428	1,937	0,122	0,609	2,469	...	0,097	0,057
2016.	12.	0,456	1,393	1,822	0,085	0,915	...	2,124	0,083	0,048
2017.	12.	0,708	1,588	...	0,045	0,588	...	...	0,019	0,033
2018.	12.	0,706	1,136	1,958	0,082	1,003	0,973	...	0,027	0,043
2019.	01.	0,452	0,997	2,056	0,033	0,970	...	...	0,032	0,045
	02.	0,343	0,864	1,978	0,032	...	0,966	...	0,023	0,037
	03.	0,420	1,745	1,774	0,031	0,807	1,150	...	0,031	0,043
	04.	0,427	0,835	1,897	0,080	0,397	1,052	...	0,027	0,039
	05.	0,186	1,265	1,139	0,025	...	...	...	0,028	0,046
	06.	0,517	1,242	1,050	0,029	0,346	...	...	0,033	0,030
	07.	0,857	1,578	1,287	0,028	0,041	...	...	0,022	0,040
	08.	0,722	1,387	1,212	0,030	...	...	...	0,025	0,035
	09.	0,782	1,060	1,834	0,030	0,465	...	...	0,030	0,031
	10.	0,960	1,021	1,518	0,033	0,838	1,465	...	0,026	0,026
	11.	0,585	0,723	1,415	0,034	0,980	1,104	...	0,025	0,032
	12.	0,445	1,229	1,491	0,031	0,864	1,012	1,305	0,029	0,028
2020.	01.	0,432	0,926	1,290	0,031	...	...	...	0,024	0,033
	02.	0,369	0,493	1,603	0,026	...	0,815	...	0,018	0,033
	03.	0,688	0,799	...	0,033	...	1,239	...	0,019	0,026
Iznos depozita (novi poslovi) / Износ депозита (нови послови)										u tisućama KM / у хиљадама КМ
2015.	12.	16.591	61.505	8.118	2.029.544	3.118	10.252	...	475.393	63.119
2016.	12.	19.822	14.794	8.874	2.168.102	1.663	...	17.116	523.643	75.169
2017.	12.	9.762	16.772	...	2.653.618	1.663	...	...	677.882	89.421
2018.	12.	54.947	9.111	39.381	3.229.644	10.788	3.815	...	741.850	64.148
2019.	01.	13.284	17.436	26.425	3.275.169	11.666	...	...	761.814	61.657
	02.	2.733	4.111	2.841	3.136.753	...	687	...	712.341	59.994
	03.	14.981	53.909	11.038	3.058.858	39.411	1.775	...	738.413	63.474
	04.	4.662	9.884	48.568	3.176.951	5.996	2.386	...	730.733	59.832
	05.	2.914	36.468	5.468	3.112.024	...	...	...	657.172	63.189
	06.	4.315	22.558	24.841	3.236.078	630	...	...	699.894	61.807
	07.	23.755	17.191	9.134	3.412.506	22.978	...	...	781.418	69.390
	08.	5.724	46.684	24.535	3.508.078	...	...	...	783.161	61.521
	09.	28.752	11.984	3.800	3.461.213	1.839	...	...	782.047	63.467
	10.	2.433	3.357	8.763	3.524.923	822	49.485	...	758.871	94.671
	11.	7.856	3.277	23.045	3.461.441	10.065	6.954	...	785.131	88.222
	12.	36.636	31.437	16.943	3.552.249	7.182	23.959	2.265	709.023	86.536
2020.	01.	13.926	42.857	5.348	3.423.232	...	...	...	726.107	79.567
	02.	1.698	598	5.814	3.284.794	...	2.152	...	698.557	75.015
	03.	22.927	31.450	...	2.985.306	...	6.962	...	719.569	96.078

Napomena:
Konačni podaci za prosinac 2019. godine.
*Kamatne stope na depozite po viđenju i iznosi tih depozita se odnose na postojeće poslove (preostala stanja).
Kamatne stope na depozite s dogovorenim dospijećem i iznosi tih depozita se odnose na nove poslove.
... nedovoljan broj podataka za objavljivanje
Depoziti u stranoj valuti obuhvaćaju sve strane valute osim EUR.

Напомена:
Коначни подаци за децембар 2019. године.
*Каматне стопе на депозите по виђењу и износи тих депозита се односе на постојеће послове (преостала стања).
Каматне стопе на депозите с договореним доспијећем и износи тих депозита се односе на нове послове.
... недовољан број података за објављивање
Депозити у страној валути обухваћају све стране валуте осим EUR.

T19: Ukupni depoziti i krediti komercijalnih banaka
- na kraju perioda, u milionima KM -

T19: Total Deposits and Loans of Commercial Banks
- end of period, KM million -

Godina	Mjesec	DEPOZITI			KREDITI		
		Prenosivi depoziti	Ostali depoziti	Ukupni depoziti	Kratkoročni krediti	Dugoročni krediti	Ukupni krediti
		DEPOSITS			LOANS		
Year	Month	Transferable Deposits	Other Deposits	Total Deposits	Short - term Loans	Long - term Loans	Total Loans
1	2	3	4	5 (3+4)	6	7	8 (6+7)
2008.	12.	4.904,3	6.970,0	11.874,4	3.427,5	10.708,6	14.136,1
2009.	12.	5.214,4	6.877,0	12.091,4	3.391,5	10.293,3	13.684,8
2010.	12.	5.556,9	6.972,4	12.529,3	3.614,8	10.530,3	14.145,1
2011.	12.	5.518,1	7.474,1	12.992,2	3.972,1	10.929,9	14.901,9
2012.	12.	5.306,9	8.018,8	13.325,8	4.271,2	11.271,3	15.542,5
2013.	12.	5.771,9	8.477,3	14.249,2	4.318,6	11.707,7	16.026,4
2014.	12.	6.292,8	9.082,5	15.375,2	4.170,2	12.303,3	16.473,5
2015.	12.	7.038,7	9.492,1	16.530,8	4.164,9	12.701,9	16.866,8
2016.	12.	8.056,6	9.695,5	17.752,1	4.152,6	13.048,5	17.201,1
2017.	12.	9.558,1	10.111,0	19.669,1	4.261,5	14.160,9	18.422,4
2018.	12.	11.318,5	10.431,3	21.749,8	4.289,8	15.196,1	19.485,8
2019.	12.	12.566,6	11.253,8	23.820,4	4.651,2	16.121,5	20.772,8
2019.	01.	11.457,3	10.436,4	21.893,7	4.283,7	15.159,5	19.443,2
	02.	11.360,0	10.494,6	21.854,6	4.353,5	15.180,4	19.533,9
	03.	11.479,5	10.534,2	22.013,7	4.410,2	15.343,8	19.754,1
	04.	11.743,8	10.514,2	22.258,0	4.496,9	15.442,9	19.939,8
	05.	11.653,1	10.630,1	22.283,1	4.505,1	15.568,9	20.074,0
	06.	11.790,3	10.719,7	22.510,0	4.539,7	15.683,6	20.223,3
	07.	12.085,0	10.746,5	22.831,5	4.535,0	15.716,7	20.251,6
	08.	12.310,6	10.866,8	23.177,3	4.516,8	15.701,0	20.217,8
	09.	12.304,9	11.065,0	23.369,9	4.559,8	15.882,2	20.442,0
	10.	12.371,9	11.168,7	23.540,6	4.588,7	15.938,5	20.527,1
	11.	12.470,4	11.218,2	23.688,6	4.643,5	16.004,3	20.647,8
	12.	12.566,6	11.253,8	23.820,4	4.651,2	16.121,5	20.772,8
2020.	01.	12.484,0	11.306,8	23.790,7	4.434,3	15.893,9	20.328,2
	02.	12.515,1	11.453,8	23.968,9	4.448,8	15.988,8	20.437,7
	03.	12.268,9	11.337,3	23.606,2	4.468,9	16.021,6	20.490,5

Konačni podaci za decembar 2019. godine.
U skladu sa Odlukom o upravljanju kreditnim rizikom i utvrđivanju očekivanih kreditnih gubitaka, komercijalne banke su od 1. januara 2020. godine izvršile preknjižavanje određenih potraživanja iz bilansa na vanbilansnu evidenciju, što se reflektovalo na smanjenje potraživanja (kredita) od oko 400 miliona KM u sektorima privatnih preduzeća i stanovništva.

Monetarni podaci ažurirani u skladu sa metodologijom MMF-a (Priručnik za monetarnu i finansijsku statistiku, 2000), od januara 2006. godine.

Vidi napomenu na strani 220

Napomena: Ukupni depoziti predstavljaju obaveze komercijalnih banaka BiH prema svim domaćim institucionalnim sektorima u domaćoj i stranoj valuti. Ukupni krediti predstavljaju potraživanja komercijalnih banaka BiH od svih institucionalnih sektora, u domaćoj i stranoj valuti.

Final data for December 2019.
In accordance with the Decision on Credit Risk Management and Determination of Expected Credit Losses, since January 1, 2020, commercial banks have re-recorded some of the bank's balance sheet receivables on off-balance sheet records, which caused a decrease in claims (loans) of approximately 400 million in private enterprise and household sectors.

Monetary data updated according to the IMF methodology (Monetary and Financial Statistics Manual, 2000), from January 2006.

See note on page 220

Note: Total deposits represent liabilities of commercial banks of BH towards all domestic institutional sectors in domestic and foreign currency. Total loans represent claims of commercial banks of BH on all institutional sectors, in domestic and foreign currency.

T19: Ukupni depoziti i krediti komercijalnih banaka
- na kraju razdoblja, u milijunima KM -

T19: Укупни депозити и кредити комерцијалних банака
- на крају периода, у милионима КМ -

Godina	Mjesec	DEPOZITI			KREDITI		
		Prenosivi depoziti	Ostali depoziti	Ukupni depoziti	Kratkoročni krediti	Dugoročni krediti	Ukupni krediti
		ДЕПОЗИТИ			КРЕДИТИ		
Година	Мјесец	Преносиви депозити	Остали депозити	Укупни депозити	Краткорочни кредити	Дугорочни кредити	Укупни кредити
1	2	3	4	5 (3+4)	6	7	8 (6+7)
2008.	12.	4.904,3	6.970,0	11.874,4	3.427,5	10.708,6	14.136,1
2009.	12.	5.214,4	6.877,0	12.091,4	3.391,5	10.293,3	13.684,8
2010.	12.	5.556,9	6.972,4	12.529,3	3.614,8	10.530,3	14.145,1
2011.	12.	5.518,1	7.474,1	12.992,2	3.972,1	10.929,9	14.901,9
2012.	12.	5.306,9	8.018,8	13.325,8	4.271,2	11.271,3	15.542,5
2013.	12.	5.771,9	8.477,3	14.249,2	4.318,6	11.707,7	16.026,4
2014.	12.	6.292,8	9.082,5	15.375,2	4.170,2	12.303,3	16.473,5
2015.	12.	7.038,7	9.492,1	16.530,8	4.164,9	12.701,9	16.866,8
2016.	12.	8.056,6	9.695,5	17.752,1	4.152,6	13.048,5	17.201,1
2017.	12.	9.558,1	10.111,0	19.669,1	4.261,5	14.160,9	18.422,4
2018.	12.	11.318,5	10.431,3	21.749,8	4.289,8	15.196,1	19.485,8
2019.	12.	12.566,6	11.253,8	23.820,4	4.651,2	16.121,5	20.772,8
2019.	01.	11.457,3	10.436,4	21.893,7	4.283,7	15.159,5	19.443,2
	02.	11.360,0	10.494,6	21.854,6	4.353,5	15.180,4	19.533,9
	03.	11.479,5	10.534,2	22.013,7	4.410,2	15.343,8	19.754,1
	04.	11.743,8	10.514,2	22.258,0	4.496,9	15.442,9	19.939,8
	05.	11.653,1	10.630,1	22.283,1	4.505,1	15.568,9	20.074,0
	06.	11.790,3	10.719,7	22.510,0	4.539,7	15.683,6	20.223,3
	07.	12.085,0	10.746,5	22.831,5	4.535,0	15.716,7	20.251,6
	08.	12.310,6	10.866,8	23.177,3	4.516,8	15.701,0	20.217,8
	09.	12.304,9	11.065,0	23.369,9	4.559,8	15.882,2	20.442,0
	10.	12.371,9	11.168,7	23.540,6	4.588,7	15.938,5	20.527,1
	11.	12.470,4	11.218,2	23.688,6	4.643,5	16.004,3	20.647,8
	12.	12.566,6	11.253,8	23.820,4	4.651,2	16.121,5	20.772,8
2020.	01.	12.484,0	11.306,8	23.790,7	4.434,3	15.893,9	20.328,2
	02.	12.515,1	11.453,8	23.968,9	4.448,8	15.988,8	20.437,7
	03.	12.268,9	11.337,3	23.606,2	4.468,9	16.021,6	20.490,5

Konačni podaci za prosinac 2019. godine.
U skladu sa Odlukom o upravljanju kreditnim rizikom i utvrđivanju očekivanih kreditnih gubitaka, poslovne banke su od 1. siječnja 2020. godine izvršile preknjižavanje određenih potraživanja iz bilance na izvanbilančnu evidenciju, što se reflektovalo na smanjenje potraživanja (kredita) od oko 400 milijuna KM u sektorima privatnih poduzeća i stanovništva.

Monetarni podaci ažurirani u skladu s metodologijom MMF-a (Priručnik za monetarnu i financijsku statistiku 2000), od siječnja 2006. godine.

Vidi napomenu na strani 221

Napomena: Ukupni depoziti predstavljaju obveze komercijalnih banaka BiH prema svim domaćim institucionalnim sektorima u domaćoj i inozemnoj valuti. Ukupni krediti predstavljaju potraživanja komercijalnih banaka BiH od svih institucionalnih sektora, u domaćoj i inozemnoj valuti.

Коначни подаци за децембар 2019. године.
У складу са Одлуком о управљању кредитним ризиком и утврђивању очекиваних кредитних губитака, комерцијалне банке су од 1. јануара 2020. године извршиле прекњижавање одређених потраживања из биланса на ванбилансну евиденцију, што се рефлектовало на смањење потраживања (кредита) од око 400 милиона КМ у секторима приватних предузећа и срановништва.

Монетарни подаци ажурирани у складу с методологијом ММФ-а (Приручник за монетарну и финансијску статистику, 2000), од јануара 2006. године.

Види напомену на страни 221

Напомена: Укупни депозити представљају обавезе комерцијалних банака БиХ према свим домаћим институционалним секторима у домаћој и страној валути. Укупни кредити представљају потраживања комерцијалних банака БиХ од свих институционалних сектора, у домаћој и страној валути.

T20: Sektorska struktura prenosivih depozita kod komercijalnih banaka
- na kraju perioda, u milionima KM -

T20: Structure of Transferable Deposits in Commercial Banks by Sector
- end of period, KM million -

		DEPOZITI DOMAĆIH INSTITUCIONALNIH SEKTORA											
Godina	Mjesec	Depoziti Institucija BiH	Depoziti vlada entiteta	Depoziti vlada kantona	Depoziti vlada opština	Depoziti fondova socijalne zaštite	Depoziti ostalih finansijskih institucija	Depoziti nefinansijskih javnih preduzeća	Depoziti nefinansijskih privatnih preduzeća	Depoziti neprofitnih organizacija	Depotizi stanovništva	Ostali depoziti	Ukupno
		DEPOSITS OF DOMESTIC INSTITUTIONAL SECTORS											
Year	Month	Deposits of BH Institutions	Entity Governments' Deposits	Deposits of Cantonal Governments	Deposits of Municipal Governments	Deposits of Social Security Funds	Deposits of other Financial Institutions	Deposits of Non-financial Public Enterprises	Deposits of Non-financial Private Enterprises	Deposits of Non-profit Organisations	Deposits of Households	Other Deposits	Total
1	2	3	4	5	6	7	8	9	10	11	12	13	14 = 3+…+13
2008.	12.	52,3	255,2	271,7	204,0	108,2	137,5	781,8	1.328,9	161,3	1.558,8	44,7	4.904,3
2009.	12.	41,4	416,0	352,7	187,9	148,6	146,5	852,2	1.280,0	173,1	1.601,4	14,5	5.214,4
2010.	12.	58,8	458,1	291,0	194,6	149,7	144,2	723,8	1.444,3	172,4	1.904,0	16,1	5.556,9
2011.	12.	42,2	413,1	290,9	190,0	154,8	176,9	688,5	1.447,8	182,1	1.917,2	14,7	5.518,1
2012.	12.	94,0	339,2	231,1	195,2	105,9	161,5	517,5	1.443,4	186,5	2.015,3	17,0	5.306,9
2013.	12.	65,3	300,8	228,1	172,4	79,0	209,7	615,2	1.667,4	194,4	2.226,8	12,8	5.771,9
2014.	12.	60,0	412,1	261,4	176,9	61,4	171,5	470,8	1.954,4	247,9	2.462,7	13,7	6.292,8
2015.	12.	102,2	468,3	312,0	209,3	33,9	198,7	498,8	2.104,8	245,0	2.841,6	24,2	7.038,7
2016.	12.	94,9	520,2	399,6	255,6	58,1	190,1	523,9	2.313,6	251,1	3.431,4	18,0	8.056,6
2017.	12.	150,8	612,8	575,2	305,9	130,0	230,2	618,1	2.775,5	281,5	3.858,3	19,6	9.558,1
2018.	12.	122,8	932,2	691,9	365,7	261,0	273,7	724,0	3.095,3	303,2	4.523,7	24,9	11.318,5
2019.	12.	122,1	885,8	823,8	395,1	323,9	284,6	684,7	3.437,2	345,1	5.242,8	21,5	12.566,6
2019.	01.	140,2	939,9	671,5	390,1	277,0	265,2	728,9	3.101,0	333,8	4.586,1	23,5	11.457,3
	02.	141,1	925,7	689,3	390,6	263,5	265,6	738,1	2.900,8	336,2	4.686,1	23,0	11.360,0
	03.	131,5	948,0	727,6	403,0	314,7	263,0	667,3	2.879,5	331,1	4.784,1	29,8	11.479,5
	04.	121,2	1.040,8	759,4	401,0	276,8	238,0	714,7	2.976,6	318,9	4.856,0	40,4	11.743,8
	05.	117,9	952,6	772,1	397,7	262,3	252,1	704,9	2.920,4	339,9	4.911,6	21,6	11.653,1
	06.	88,9	990,6	754,3	393,4	265,2	258,4	665,7	3.072,7	343,4	4.936,3	21,4	11.790,3
	07.	99,1	936,0	793,1	395,4	287,6	273,8	757,4	3.234,0	345,4	4.942,4	20,7	12.085,0
	08.	119,8	983,1	828,0	388,0	285,1	260,2	760,0	3.362,6	344,2	4.957,5	22,1	12.310,6
	09.	134,5	938,0	880,8	377,8	284,4	266,0	779,8	3.292,2	340,4	4.989,0	22,2	12.304,9
	10.	122,6	881,0	902,6	385,9	313,4	240,4	742,9	3.377,6	352,1	5.029,8	23,8	12.371,9
	11.	140,0	886,5	899,4	389,2	340,7	263,8	702,7	3.377,6	358,7	5.089,6	22,1	12.470,4
	12.	122,1	885,8	823,8	395,1	323,9	284,6	684,7	3.437,2	345,1	5.242,8	21,5	12.566,6
2017.	01.	116,5	900,8	776,5	428,6	200,9	290,4	686,0	3.414,7	360,2	5.284,2	25,2	12.484,0
	02.	126,6	944,2	773,6	444,0	161,7	275,4	778,2	3.284,2	357,5	5.346,1	23,7	12.515,1
	03.	126,9	812,0	788,3	466,3	162,1	261,2	789,1	3.277,5	364,4	5.197,0	24,2	12.268,9

Konačni podaci za decembar 2019. godine.
Monetarni podaci ažurirani u skladu sa metodologijom MMF-a (Priručnik za monetarnu i finansijsku statistiku, 2000), od januara 2006. godine.

Vidi napomenu na strani 220

Napomena:
Prenosivi depoziti su raspoloživi na zahtjev bez naknada i ograničenja, mogu se direktno upotrijebiti za plaćanja trećim licima, posebni štedni računi s kojih je dozvoljen prenos sredstava na prenosive depozite.

Final data for December 2019.
Monetary data updated according to the IMF methodology (Monetary and Financial Statistics Manual, 2000), from January 2006.

See note on page 220

Note:
Transferable deposits are available on demand without restrictions and charges, directly useable for payments to third parties, special savings accounts from which funds may be transferred to transferable deposits.

T20: Sektorska struktura prenosivih depozita kod komercijalnih banaka - na kraju razdoblja, u milijunima KM -

T20: Секторска структура преносивих депозита код комерцијалних банака - на крају периода, у милионима КМ -

DEPOZITI DOMAĆIH INSTITUCIONALNIH SEKTORA

Godina	Mjesec	Depoziti Institucija BiH	Depoziti vlada entiteta	Depoziti vlada kantona	Depoziti vlada općina	Depoziti fondova socijalne zaštite	Depoziti ostalih financijskih institucija	Depoziti nefinancijskih javnih poduzeća	Depoziti nefinancijskih privatnih poduzeća	Depoziti neprofitnih organizacija	Depotizi stanovništva	Ostali depoziti	Ukupno

ДЕПОЗИТИ ДОМАЋИХ ИНСТИТУЦИОНАЛНИХ СЕКТОРА

Година	Мјесец	Депозити институција БиХ	Депозити влада ентитета	Депозити влада кантона	Депозити влада општина	Депозити фондова социјалне заштите	Депозити осталих финансијских институција	Депозити нефинансијских јавних предузећа	Депозити нефинансијских приватних предузећа	Депозити непрофитних организација	Депозити становништва	Остали депозити	Укупно
1	2	3	4	5	6	7	8	9	10	11	12	13	14 = 3+…+13
2008.	12.	52,3	255,2	271,7	204,0	108,2	137,5	781,8	1.328,9	161,3	1.558,8	44,7	4.904,3
2009.	12.	41,4	416,0	352,7	187,9	148,6	146,5	852,2	1.280,0	173,1	1.601,4	14,5	5.214,4
2010.	12.	58,8	458,1	291,0	194,6	149,7	144,2	723,8	1.444,3	172,4	1.904,0	16,1	5.556,9
2011.	12.	42,2	413,1	290,9	190,0	154,8	176,9	688,5	1.447,8	182,1	1.917,2	14,7	5.518,1
2012.	12.	94,0	339,2	231,1	195,2	105,9	161,5	517,5	1.443,4	186,5	2.015,3	17,0	5.306,9
2013.	12.	65,3	300,8	228,1	172,4	79,0	209,7	615,2	1.667,4	194,4	2.226,8	12,8	5.771,9
2014.	12.	60,0	412,1	261,4	176,9	61,4	171,5	470,8	1.954,4	247,9	2.462,7	13,7	6.292,8
2015.	12.	102,2	468,3	312,0	209,3	33,9	198,7	498,8	2.104,8	245,0	2.841,6	24,2	7.038,7
2016.	12.	94,9	520,2	399,6	255,6	58,1	190,1	523,9	2.313,6	251,1	3.431,4	18,0	8.056,6
2017.	12.	150,8	612,8	575,2	305,9	130,0	230,2	618,1	2.775,5	281,5	3.858,3	19,6	9.558,1
2018.	12.	122,8	932,2	691,9	365,7	261,0	273,7	724,0	3.095,3	303,2	4.523,7	24,9	11.318,5
2019.	12.	122,1	885,8	823,8	395,1	323,9	284,6	684,7	3.437,2	345,1	5.242,8	21,5	12.566,6
2019.	01.	140,2	939,9	671,5	390,1	277,0	265,2	728,9	3.101,0	333,8	4.586,1	23,5	11.457,3
	02.	141,1	925,7	689,3	390,6	263,5	265,6	738,1	2.900,8	336,2	4.686,1	23,0	11.360,0
	03.	131,5	948,0	727,6	403,0	314,7	263,0	667,3	2.879,5	331,1	4.784,1	29,8	11.479,5
	04.	121,2	1.040,8	759,4	401,0	276,8	238,0	714,7	2.976,6	318,9	4.856,0	40,4	11.743,8
	05.	117,9	952,6	772,1	397,7	262,3	252,1	704,9	2.920,4	339,9	4.911,6	21,6	11.653,1
	06.	88,9	990,6	754,3	393,4	265,2	258,4	665,7	3.072,7	343,4	4.936,3	21,4	11.790,3
	07.	99,1	936,0	793,1	395,4	287,6	273,8	757,4	3.234,0	345,4	4.942,4	20,7	12.085,0
	08.	119,8	983,1	828,0	388,0	285,1	260,2	760,0	3.362,6	344,2	4.957,5	22,1	12.310,6
	09.	134,5	938,0	880,8	377,8	284,4	266,0	779,8	3.292,2	340,4	4.989,0	22,2	12.304,9
	10.	122,6	881,0	902,6	385,9	313,4	240,4	742,9	3.377,6	352,1	5.029,8	23,8	12.371,9
	11.	140,0	886,5	899,4	389,2	340,7	263,8	702,7	3.377,6	358,7	5.089,6	22,1	12.470,4
	12.	122,1	885,8	823,8	395,1	323,9	284,6	684,7	3.437,2	345,1	5.242,8	21,5	12.566,6
2017.	01.	116,5	900,8	776,5	428,6	200,9	290,4	686,0	3.414,7	360,2	5.284,2	25,2	12.484,0
	02.	126,6	944,2	773,6	444,0	161,7	275,4	778,2	3.284,2	357,5	5.346,1	23,7	12.515,1
	03.	126,9	812,0	788,3	466,3	162,1	261,2	789,1	3.277,5	364,4	5.197,0	24,2	12.268,9

Konačni podaci za prosinac 2019. godine.
Monetarni podaci ažurirani u skladu s metodologijom MMF-a (Priručnik za monetarnu i financijsku statistiku 2000), od siječnja 2006. godine.

Vidi napomenu na strani 221

Napomena:
Prenosivi depoziti su raspoloživi na zahtjev bez naknada i ograničenja, mogu se izravno uporabiti za plaćanja trećim osobama, posebni štedni računi s kojih je dozvoljen prijenos sredstava na prenosive depozite.

Коначни подаци за децембар 2019. године.
Монетарни подаци ажурирани у складу с методологијом ММФ-а (Приручник за монетарну и финансијску статистику, 2000), од јануара 2006. године.

Види напомену на страни 221

Напомена:
Преносиви депозити су расположиви на захтјев без накнада и ограничења, могу се директно употријебити за плаћања трећим лицима, посебни штедни рачуни с којих је дозвољен пренос средстава на преносиве депозите.

T21: Sektorska struktura ostalih depozita kod komercijalnih banaka
- na kraju perioda, u milionima KM -

T21: Structure of Other Deposits in Commercial Banks by Sector
- end of period, KM million -

DEPOZITI SVIH DOMAĆIH INSTITUCIONALNIH SEKTORA

DEPOSITS OF ALL DOMESTIC INSTITUTIONAL SECTORS

Godina / Year	Mjesec / Month	Depoziti Institucija BiH / Deposits of BH Institutions	Depoziti vlada entiteta / Entity Governments' Deposits	Depoziti vlada kantona / Deposits of Cantonal Governments	Depoziti vlada općina / Deposits of Municipal Governments	Depoziti fondova socijalne zaštite / Deposits of Social Security Funds	Depoziti ostalih finansijskih institucija / Deposits of other Financial Institutions	Depoziti nefinansijskih javnih preduzeća / Deposits of Non-financial Public Enterprises	Depoziti nefinansijskih privatnih preduzeća / Deposits of Non-financial Private Enterprises	Depoziti neprofitnih organizacija / Deposits of Non-profit Organisations	Depotizi stanovništva / Deposits of Households	Ostali depoziti / Other Deposits	Ukupno / Total
1	2	3	4	5	6	7	8	9	10	11	12	13	14 = 3+…+13
2008.	12.	16,0	1.211,7	21,3	50,1	101,5	334,0	758,5	743,7	78,1	3.647,0	8,2	6.970,0
2009.	12.	4,7	725,3	20,9	48,8	61,7	478,8	753,5	606,0	100,5	4.062,0	14,8	6.877,0
2010.	12.	22,5	383,2	16,8	41,2	49,2	438,8	825,0	504,5	91,2	4.580,4	19,6	6.972,4
2011.	12.	62,8	237,8	24,0	30,0	41,7	567,5	816,3	471,5	79,1	5.134,1	9,2	7.474,1
2012.	12.	31,7	242,0	21,4	27,6	31,0	598,3	778,9	537,8	87,1	5.639,9	23,0	8.018,8
2013.	12.	62,7	170,8	21,0	26,6	35,0	651,4	724,0	531,1	100,3	6.137,1	17,1	8.477,3
2014.	12.	127,1	266,0	36,8	36,0	32,0	674,0	669,6	529,3	115,6	6.579,3	16,6	9.082,5
2015.	12.	129,7	224,7	25,0	36,3	31,9	693,0	688,7	501,9	120,7	7.023,2	17,0	9.492,1
2016.	12.	73,4	226,3	26,4	22,3	34,7	771,4	695,9	474,2	123,4	7.229,7	17,6	9.695,5
2017.	12.	116,6	243,8	24,3	34,4	22,9	816,8	766,7	554,4	102,6	7.412,8	15,7	10.111,0
2018.	12.	62,6	267,5	41,9	37,4	16,7	873,7	758,4	627,8	95,7	7.622,7	26,9	10.431,3
2019.	12.	51,7	582,1	90,8	51,2	28,8	870,8	826,0	615,4	102,4	7.998,1	36,6	11.253,8
2019.	01.	102,2	261,9	41,1	37,0	13,5	873,3	771,7	553,8	93,3	7.669,3	19,4	10.436,4
	02.	102,9	259,4	40,3	37,0	15,1	869,7	793,5	537,7	93,5	7.726,4	19,1	10.494,6
	03.	100,7	259,3	40,8	37,1	13,9	871,0	845,0	529,0	93,5	7.724,4	19,5	10.534,2
	04.	100,1	230,9	41,3	37,1	15,0	873,4	852,0	514,2	98,6	7.729,9	21,6	10.514,2
	05.	98,5	330,3	41,6	37,9	16,4	867,2	838,7	518,5	98,8	7.759,1	23,3	10.630,1
	06.	96,5	365,0	41,9	45,9	31,8	899,5	833,5	515,0	93,8	7.773,6	23,5	10.719,7
	07.	94,7	358,9	41,8	50,0	28,3	917,5	794,9	529,3	100,0	7.796,7	34,5	10.746,5
	08.	93,0	401,4	43,1	49,1	32,8	908,8	805,9	528,1	101,2	7.864,4	39,0	10.866,8
	09.	94,1	551,8	45,1	56,2	29,8	898,4	764,5	572,7	107,0	7.903,4	42,1	11.065,0
	10.	92,9	608,8	44,2	52,6	23,7	891,5	808,1	579,1	103,9	7.922,4	41,5	11.168,7
	11.	94,2	629,6	42,6	53,2	24,7	892,6	809,1	591,7	100,3	7.941,7	38,5	11.218,2
	12.	51,7	582,1	90,8	51,2	28,8	870,8	826,0	615,4	102,4	7.998,1	36,6	11.253,8
2020.	01.	30,1	604,9	89,6	44,3	26,6	853,1	841,8	657,9	102,2	8.024,1	32,2	11.306,8
	02.	89,5	615,2	111,4	47,3	21,6	876,9	857,8	647,5	100,3	8.053,0	33,4	11.453,8
	03.	128,6	687,4	101,4	39,4	22,0	872,3	857,7	602,9	99,6	7.893,7	32,2	11.337,3

Konačni podaci za decembar 2019. godine.
Monetarni podaci ažurirani u skladu sa metodologijom MMF-a (Priručnik za monetarnu i finansijsku statistiku, 2000), od januara 2006. godine.

Vidi napomenu na strani 220

Napomena:
Ostali depoziti dozvoljavaju automatsko povlačenje sredstava ali ne i plaćanje trećim licima, štedne i oročene depozite, ostale depozite - ostalo.

Final data for December 2019.
Monetary data updated according to the IMF methodology (Monetary and Financial Statistics Manual, 2000), from January 2006.

See note on page 220

Note:
Other deposits allow automatic withdrawals of funds but not payment to third parties, time and savings deposits, other deposits-other.

T21: Sektorska struktura ostalih depozita kod komercijalnih banaka
- na kraju razdoblja, u milijunima KM -

T21: Секторска структура осталих депозита код комерцијалних банака
- на крају периода, у милионима КМ -

DEPOZITI SVIH DOMAĆIH INSTITUCIONALNIH SEKTORA

ДЕПОЗИТИ СВИХ ДОМАЋИХ ИНСТИТУЦИОНАЛНИХ СЕКТОРА

Godina / Година	Mjesec / Мјесец	Depoziti Institucija BiH / Депозити институција БиХ	Depoziti vlada entiteta / Депозити влада ентитета	Depoziti vlada kantona / Депозити влада кантона	Depoziti vlada općina / Депозити влада општина	Depoziti fondova socijalne zaštite / Депозити фондова социјалне заштите	Depoziti ostalih finansijskih institucija / Депозити осталих финансијских институција	Depoziti nefinancijskih javnih poduzeća / Депозити нефинансијских јавних предузећа	Depoziti nefinancijskih privatnih poduzeća / Депозити нефинансијских приватних предузећа	Depoziti neprofitnih organizacija / Депозити непрофитних организација	Depotizi stanovništva / Депозити становништва	Ostali depoziti / Остали депозити	Ukupno / Укупно
1	2	3	4	5	6	7	8	9	10	11	12	13	14 = 3+…+13
2008.	12.	16,0	1.211,7	21,3	50,1	101,5	334,0	758,5	743,7	78,1	3.647,0	8,2	6.970,0
2009.	12.	4,7	725,3	20,9	48,8	61,7	478,8	753,5	606,0	100,5	4.062,0	14,8	6.877,0
2010.	12.	22,5	383,2	16,8	41,2	49,2	438,8	825,0	504,5	91,2	4.580,4	19,6	6.972,4
2011.	12.	62,8	237,8	24,0	30,0	41,7	567,5	816,3	471,5	79,1	5.134,1	9,2	7.474,1
2012.	12.	31,7	242,0	21,4	27,6	31,0	598,3	778,9	537,8	87,1	5.639,9	23,0	8.018,8
2013.	12.	62,7	170,8	21,0	26,6	35,0	651,4	724,0	531,1	100,3	6.137,1	17,1	8.477,3
2014.	12.	127,1	266,0	36,8	36,0	32,0	674,0	669,6	529,3	115,6	6.579,3	16,6	9.082,5
2015.	12.	129,7	224,7	25,0	36,3	31,9	693,0	688,7	501,9	120,7	7.023,2	17,0	9.492,1
2016.	12.	73,4	226,3	26,4	22,3	34,7	771,4	695,9	474,2	123,4	7.229,7	17,6	9.695,5
2017.	12.	116,6	243,8	24,3	34,4	22,9	816,8	766,7	554,4	102,6	7.412,8	15,7	10.111,0
2018.	12.	62,6	267,5	41,9	37,4	16,7	873,7	758,4	627,8	95,7	7.622,7	26,9	10.431,3
2019.	12.	51,7	582,1	90,8	51,2	28,8	870,8	826,0	615,4	102,4	7.998,1	36,6	11.253,8
2019.	01.	102,2	261,9	41,1	37,0	13,5	873,3	771,7	553,8	93,3	7.669,3	19,4	10.436,4
	02.	102,9	259,4	40,3	37,0	15,1	869,7	793,5	537,7	93,5	7.726,4	19,1	10.494,6
	03.	100,7	259,3	40,8	37,1	13,9	871,0	845,0	529,0	93,5	7.724,4	19,5	10.534,2
	04.	100,1	230,9	41,3	37,1	15,0	873,4	852,0	514,2	98,6	7.729,9	21,6	10.514,2
	05.	98,5	330,3	41,6	37,9	16,4	867,2	838,7	518,5	98,8	7.759,1	23,3	10.630,1
	06.	96,5	365,0	41,9	45,9	31,8	899,5	833,5	515,0	93,8	7.773,6	23,5	10.719,7
	07.	94,7	358,9	41,8	50,0	28,3	917,5	794,9	529,3	100,0	7.796,7	34,5	10.746,5
	08.	93,0	401,4	43,1	49,1	32,8	908,8	805,9	528,1	101,2	7.864,4	39,0	10.866,8
	09.	94,1	551,8	45,1	56,2	29,8	898,4	764,5	572,7	107,0	7.903,4	42,1	11.065,0
	10.	92,9	608,8	44,2	52,6	23,7	891,5	808,1	579,1	103,9	7.922,4	41,5	11.168,7
	11.	94,2	629,6	42,6	53,2	24,7	892,6	809,1	591,7	100,3	7.941,7	38,5	11.218,2
	12.	51,7	582,1	90,8	51,2	28,8	870,8	826,0	615,4	102,4	7.998,1	36,6	11.253,8
2020.	01.	30,1	604,9	89,6	44,3	26,6	853,1	841,8	657,9	102,2	8.024,1	32,2	11.306,8
	02.	89,5	615,2	111,4	47,3	21,6	876,9	857,8	647,5	100,3	8.053,0	33,4	11.453,8
	03.	128,6	687,4	101,4	39,4	22,0	872,3	857,7	602,9	99,6	7.893,7	32,2	11.337,3

Konačni podaci za prosinac 2019. godine.
Monetarni podaci ažurirani u skladu s metodologijom MMF-a (Priručnik za monetarnu i financijsku statistiku 2000), od siječnja 2006. godine.

Vidi napomenu na strani 221

Napomena:
Ostali depoziti dozvoljavaju automatsko povlačenje sredstava ali ne i plaćanje trećim osobama, štedne i oročene depozite, ostale depozite - ostalo.

Коначни подаци за децембар 2019. године.
Монетарни подаци ажурирани у складу с методологијом ММФ-а (Приручник за монетарну и финансијску статистику, 2000), од јануара 2006. године.

Види напомену на страни 221

Напомена:
Остали депозити дозвољавају аутоматско повлачење средстава али не и плаћање трећим лицима, штедне и орочене депозите, остале депозите - остало.

T22: Sektorska struktura kratkoročnih kredita komercijalnih banaka - na kraju perioda, u milionima KM -

T22: Structure of Short-terms Loans of Commercial Banks by Sector - end of period, KM million -

Godina	Mjesec	KREDITI DOMAĆIM INSTITUCIONALNIM SEKTORIMA											
		Krediti institucijama BiH	Krediti vladama entiteta	Krediti vladama kantona	Krediti vladama opština	Krediti fondovima socijalne zaštite	Krediti ostalim finansijskim institucijama	Krediti nefinansijskim javnim preduzećima	Krediti nefinansijskim privatnim preduzećima	Krediti neprofitnim organizacijama	Krediti stanovništvu	Ostali krediti	Ukupno
		LOANS TO DOMESTIC INSTITUTIONAL SECTORS											
Year	Month	Loans to BH Institutions	Loans to Entity Governments	Loans to Cantonal Governments	Loans to Municipal Governments	Loans to Social Security Funds	Loans to other Financial Institutions	Loans to Non-financial Public Enterprises	Loans to Non-financial Private Enterprises	Loans to Non-profit Organizations	Loans to Households	Other Loans	Total
1	2	3	4	5	6	7	8	9	10	11	12	13	14 = 3+…+13
2008.	12.	0,0	6,0	2,3	10,4	0,1	69,8	76,5	2.579,8	32,8	645,7	4,2	3.427,5
2009.	12.	3,2	8,7	2,2	31,7	33,5	33,4	80,0	2.459,8	10,6	716,4	12,0	3.391,5
2010.	12.	0,1	6,1	2,3	21,9	40,6	28,1	69,1	2.624,0	13,5	801,9	7,1	3.614,8
2011.	12.	0,0	11,9	1,4	21,5	26,0	37,4	70,1	2.935,2	5,9	858,4	4,2	3.972,1
2012.	12.	0,0	2,6	0,7	22,2	9,9	41,1	73,8	3.188,4	6,7	919,5	6,3	4.271,2
2013.	12.	0,0	12,9	0,6	40,1	35,3	28,5	89,2	3.152,2	5,5	942,2	12,1	4.318,6
2014.	12.	0,0	26,7	4,0	45,3	26,0	27,4	90,7	2.989,7	4,9	936,4	19,0	4.170,2
2015.	12.	0,0	72,0	4,8	22,0	39,4	28,3	86,4	2.944,8	4,2	937,0	26,0	4.164,9
2016.	12.	0,0	48,0	1,6	19,8	8,5	27,2	90,4	3.035,0	7,2	904,9	14,9	4.157,6
2017.	12.	0,0	44,3	1,4	15,7	7,8	33,8	73,2	3.163,2	10,2	896,4	15,4	4.261,5
2018.	12.	0,0	60,2	1,1	12,8	4,3	40,6	89,6	3.151,5	6,2	911,3	12,1	4.289,8
2019.	12.	0,0	17,3	0,1	12,5	2,0	49,3	103,9	3.523,3	6,8	919,8	1,7	4.636,6
2019.	01.	0,0	58,6	0,7	12,1	2,5	32,1	88,1	3.184,6	6,2	898,0	0,9	4.283,7
	02.	0,0	53,0	0,7	13,7	2,5	29,5	93,8	3.266,5	6,0	887,1	0,8	4.353,5
	03.	0,0	52,7	0,6	12,8	2,5	32,1	92,9	3.302,1	8,0	905,5	1,1	4.410,2
	04.	0,0	57,5	0,9	12,7	2,5	34,7	91,0	3.388,4	8,3	899,5	1,1	4.496,9
	05.	0,0	57,6	0,9	12,5	2,5	33,4	92,7	3.397,1	8,7	898,8	0,9	4.505,1
	06.	0,0	19,2	0,6	12,7	2,5	54,2	95,5	3.441,6	9,1	903,2	1,1	4.539,7
	07.	0,0	17,5	0,6	13,8	2,5	37,6	84,0	3.454,0	9,6	913,3	2,1	4.535,0
	08.	0,0	17,4	0,4	14,1	2,5	41,8	86,2	3.425,2	9,5	918,4	1,3	4.516,8
	09.	0,0	16,3	0,9	14,0	2,7	49,1	97,2	3.441,5	7,8	929,0	1,4	4.559,8
	10.	0,0	17,4	0,6	11,5	1,4	46,1	100,4	3.479,2	5,6	925,3	1,2	4.588,7
	11.	0,0	17,6	0,3	14,7	1,7	41,6	105,2	3.534,8	5,1	921,1	1,4	4.643,5
	12.	0,0	17,3	0,1	12,5	2,0	49,3	104,1	3.537,7	6,8	919,8	1,7	4.651,2
2020.	01.	0,0	17,2	0,1	13,1	2,2	44,2	99,3	3.409,8	6,9	840,4	1,1	4.434,3
	02.	0,0	17,4	0,5	12,3	2,7	44,7	95,4	3.429,2	8,3	837,1	1,3	4.448,8
	03.	0,0	16,5	0,5	11,9	3,3	39,9	98,2	3.450,6	7,9	839,0	1,1	4.468,9

Konačni podaci za decembar 2019. godine.
U skladu sa Odlukom o upravljanju kreditnim rizikom i utvrđivanju očekivanih kreditnih gubitaka, komercijalne banke su od 1. januara 2020. godine izvršile preknjižavanje određenih potraživanja iz bilansa na vanbilansnu evidenciju, što se reflektovalo na smanjenje potraživanja (kredita) od oko 400 miliona KM u sektorima privatnih preduzeća i stanovništva.
Monetarni podaci ažurirani u skladu sa metodologijom MMF-a (Priručnik za monetarnu i finansijsku statistiku, 2000), od januara 2006. godine.

Vidi napomenu na strani 220

Napomena:
Krediti domaćim institucionalnim sektorima predstavljaju potraživanja komercijalnih banaka od svih institucionalnih sektora. Krediti na nivou Bosne i Hercegovine uključuju kredite plasirane preko komercijalnih banaka koje pokriva Glavna jedinica Sarajevo, Glavna jedinica Mostar, Glavna banka Republike Srpske, Filijala Brčko (od jula 2001. do novembra 2002), kredite koji su se vodili kod NBRS (do decembra 1998) i NBBiH (do novembra 2002). Do 2006. ukupna potraživanja od svih nivoa vlada i fondova (kratkoročno i dugoročno) prikazana su u tabeli kratkoročnih kredita (kolone 3, 4, 5, 6, 7) u ukupnom iznosu, jer izvorni podaci ne daju ročnu strukturu potraživanja za vlade i fondove. Kratkoročni krediti predstavljaju potraživanja komercijalnih banaka od svih domaćih institucionalnih sektora do jedne godine, u domaćoj i stranoj valuti.
Od aprila 2010. došlo je do reklasifikacije potraživanja od institucija BiH.

Final data for December 2019.
In accordance with the Decision on Credit Risk Management and Determination of Expected Credit Losses, since January 1, 2020, commercial banks have re-recorded some of the bank's balance sheet receivables on off-balance sheet records, which caused a decrease in claims (loans) of approximately 400 million in private enterprise and household sectors.
Monetary data updated according to the IMF methodology (Monetary and Financial Statistics Manual, 2000), from January 2006.

See note on page 220

Note:
Loans to domestic institutional sectors represent claims of commercial banks on all institutional sectors. Loans at the BH level include loans extended by commercial banks covered by Main Unit Sarajevo, Main Unit Mostar, Main Bank RS, Brčko Branch (from July 2001 until November 2002), loans with NBRS (until December 1998) and NBBH (until November 2002). By 2006, the total claims on all level governments and funds (short-term and long-term) are shown in Table of short-term loans (columns 3,4,5,6,7) in the total amount because source data do no provide maturity structure of claims for governments and funds. Short – terms loans represent claims of commercial banks on all domestic institutional sectors up to one year, in domestic and foreign currency.
Claims on BH Institutions have been reclassified since April 2010.

T22: Sektorska struktura kratkoročnih kredita komercijalnih banaka - na kraju razdoblja, u milijunima KM -

T22: Секторска структура краткорочних кредита комерцијалних банака - на крају периода, у милионима КМ -

Godina	Mjesec	KREDITI DOMAĆIM INSTITUCIONALNIM SEKTORIMA											
		Krediti institucijama BiH	Krediti vladama entiteta	Krediti vladama kantona	Krediti vladama općina	Krediti fondovima socijalne zaštite	Krediti ostalim financijskim institucijama	Krediti nefinancijskim javnim poduzećima	Krediti nefinancijskim privatnim poduzećima	Krediti neprofitnim organizacijama	Krediti stanovništvu	Ostali krediti	Ukupno
		КРЕДИТИ ДОМАЋИМ ИНСТИТУЦИОНАЛНИМ СЕКТОРИМА											
Година	Мјесец	Кредити институцијама БиХ	Кредити владама ентитета	Кредити владама кантона	Кредити владама општина	Кредити фондовима социјалне заштите	Кредити осталим финансијским институцијама	Кредити нефинансијским јавним предузећима	Кредити нефинансијским приватним предузећима	Кредити непрофитним организацијама	Кредити становништву	Остали кредити	Укупно
1	2	3	4	5	6	7	8	9	10	11	12	13	14 = 3+…+13
2008.	12.	0,0	6,0	2,3	10,4	0,1	69,8	76,5	2.579,8	32,8	645,7	4,2	3.427,5
2009.	12.	3,2	8,7	2,2	31,7	33,5	33,4	80,0	2.459,8	10,6	716,4	12,0	3.391,5
2010.	12.	0,1	6,1	2,3	21,9	40,6	28,1	69,1	2.624,0	13,5	801,9	7,1	3.614,8
2011.	12.	0,0	11,9	1,4	21,5	26,0	37,4	70,1	2.935,2	5,9	858,4	4,2	3.972,1
2012.	12.	0,0	2,6	0,7	22,2	9,9	41,1	73,8	3.188,4	6,7	919,5	6,3	4.271,2
2013.	12.	0,0	12,9	0,6	40,1	35,3	28,5	89,2	3.152,2	5,5	942,2	12,1	4.318,6
2014.	12.	0,0	26,7	4,0	45,3	26,0	27,4	90,7	2.989,7	4,9	936,4	19,0	4.170,2
2015.	12.	0,0	72,0	4,8	22,0	39,4	28,3	86,4	2.944,8	4,2	937,0	26,0	4.164,9
2016.	12.	0,0	48,0	1,6	19,8	8,5	27,2	90,4	3.035,0	7,2	904,9	14,9	4.157,6
2017.	12.	0,0	44,3	1,4	15,7	7,8	33,8	73,2	3.163,2	10,2	896,4	15,4	4.261,5
2018.	12.	0,0	60,2	1,1	12,8	4,3	40,6	89,6	3.151,5	6,2	911,3	12,1	4.289,8
2019.	12.	0,0	17,3	0,1	12,5	2,0	49,3	103,9	3.523,3	6,8	919,8	1,7	4.636,6
2019.	01.	0,0	58,6	0,7	12,1	2,5	32,1	88,1	3.184,6	6,2	898,0	0,9	4.283,7
	02.	0,0	53,0	0,7	13,7	2,5	29,5	93,8	3.266,5	6,0	887,1	0,8	4.353,5
	03.	0,0	52,7	0,6	12,8	2,5	32,1	92,9	3.302,1	8,0	905,5	1,1	4.410,2
	04.	0,0	57,5	0,9	12,7	2,5	34,7	91,0	3.388,4	8,3	899,5	1,1	4.496,9
	05.	0,0	57,6	0,9	12,5	2,5	33,4	92,7	3.397,1	8,7	898,8	0,9	4.505,1
	06.	0,0	19,2	0,6	12,7	2,5	54,2	95,5	3.441,6	9,1	903,2	1,1	4.539,7
	07.	0,0	17,5	0,6	13,8	2,5	37,6	84,0	3.454,0	9,6	913,3	2,1	4.535,0
	08.	0,0	17,4	0,4	14,1	2,5	41,8	86,2	3.425,2	9,5	918,4	1,3	4.516,8
	09.	0,0	16,3	0,9	14,0	2,7	49,1	97,2	3.441,5	7,8	929,0	1,4	4.559,8
	10.	0,0	17,4	0,6	11,5	1,4	46,1	100,4	3.479,2	5,6	925,3	1,2	4.588,7
	11.	0,0	17,6	0,3	14,7	1,7	41,6	105,2	3.534,8	5,1	921,1	1,4	4.643,5
	12.	0,0	17,3	0,1	12,5	2,0	49,3	104,1	3.537,7	6,8	919,8	1,7	4.651,2
2020.	01.	0,0	17,2	0,1	13,1	2,2	44,2	99,3	3.409,8	6,9	840,4	1,1	4.434,3
	02.	0,0	17,4	0,5	12,3	2,7	44,7	95,4	3.429,2	8,3	837,1	1,3	4.448,8
	03.	0,0	16,5	0,5	11,9	3,3	39,9	98,2	3.450,6	7,9	839,0	1,1	4.468,9

Konačni podaci za prosinac 2019. godine.
U skladu sa Odlukom o upravljanju kreditnim rizikom i utvrđivanju očekivanih kreditnih gubitaka, poslovne banke su od 1. siječnja 2020. godine izvršile preknjižavanje određenih potraživanja iz bilance na izvanbilančnu evidenciju, što se reflektovalo na smanjenje potraživanja (kredita) od oko 400 milijuna KM u sektorima privatnih poduzeća i stanovništva.
Monetarni podaci ažurirani u skladu s metodologijom MMF-a (Priručnik za monetarnu i financijsku statistiku 2000), od siječnja 2006. godine.

Vidi napomenu na strani 221

Napomena:
Krediti domaćim institucionalnim sektorima predstavljaju potraživanja komercijalnih banaka od svih institucionalnih sektora. Krediti na razini Bosne i Hercegovine uključuju kredite plasirane preko komercijalnih banaka koje pokriva Glavna jedinica Sarajevo, Glavna jedinica Mostar, Glavna banka Republike Srpske, Podružnica Brčko (od srpnja 2001. do studenog 2002), kredite koji su se vodili kod NBRS (do prosinca 1998) i NBBiH (do studenog 2002). Do 2006. ukupna potraživanja od svih razina vlada i fondova (kratkoročno i dugoročno) su prikazana u tablici kratkoročnih kredita (kolone 3, 4, 5, 6, 7) u ukupnom iznosu jer izvorni podaci ne daju ročnu strukturu potraživanja za vlade i fondove. Kratkoročni krediti predstavljaju potraživanja poslovnih banaka od svih domaćih institucionalnih sektora do jedne godine, u domaćoj i inozemnoj valuti. Od travnja 2010. došlo je do reklasifikacije potraživanja od institucija BiH.

Коначни подаци за децембар 2019. године.
У складу са Одлуком о управљању кредитним ризиком и утврђивању очекиваних кредитних губитака, комерцијалне банке су од 1. јануара 2020. године извршиле прекњижавање одређених потраживања из биланса на ванбилансну евиденцију, што се рефлектовало на смањење потраживања (кредита) од око 400 милиона КМ у секторима приватних предузећа и становништва.
Монетарни подаци ажурирани у складу с методологијом ММФ-а (Приручник за монетарну и финансијску статистику, 2000), од јануара 2006. године.

Види напомену на страни 221

Напомена:
Кредити домаћим институционалним секторима представљају потраживања комерцијалних банака од свих институционалних сектора. Кредити на нивоу Босне и Херцеговине укључују кредите пласиране преко комерцијалних банака које покрива Главна јединица Сарајево, Главна јединица Мостар, Главна банка Републике Српске, Филијала Брчко (од јула 2001. до новембра 2002), кредите који су се водили код НБРС (до децембра 1998) и НББиХ (до новембра 2002). До 2006. укупна потраживања од свих нивоа влада и фондова (краткорочно и дугорочно) су приказана у табели краткорочних кредита (колоне 3, 4, 5, 6, 7) у укупном износу, јер изворни подаци не дају рочну структуру потраживања за владе и фондове. Краткорочни кредити представљају потраживања комерцијалних банака од свих домаћих институционалних сектора до једне године, у домаћој и страној валути.
Од априла 2010. дошло је до рекласификације потраживања од институција БиХ.

T23: Sektorska struktura dugoročnih kredita komercijalnih banaka - na kraju perioda, u milionima KM -

T23: Structure of Long-terms Loans of Commercial Banks by Sector - end of period, KM million -

Godina	Mjesec	KREDITI DOMAĆIM INSTITUCIONALNIM SEKTORIMA											
		Krediti institucijama BiH	Krediti vladama entiteta	Krediti vladama kantona	Krediti vladama opština	Krediti fondovima socijalne zaštite	Krediti ostalim finansijskim institucijama	Krediti nefinansijskim javnim preduzećima	Krediti nefinansijskim privatnim preduzećima	Krediti neprofitnim organizacijama	Krediti stanovništvu	Ostali krediti	Ukupno
Year	Month	LOANS TO DOMESTIC INSTITUTIONAL SECTORS											
		Loans to BH Institutions	Loans to Entity Governments	Loans to Cantonal Governments	Loans to Municipal Governments	Loans to Social Security Funds	Loans to other Financial Institutions	Loans to Non-financial Public Enterprises	Loans to Non-financial Private Enterprises	Loans to Non-profit Organizations	Loans to Households	Other Loans	Total
1	2	3	4	5	6	7	8	9	10	11	12	13	14 = 3+…+13
2008.	12.	1,7	95,6	0,9	132,5	13,5	73,9	177,2	4.142,2	19,5	6.051,1	0,5	10.708,6
2009.	12.	1,4	89,2	2,1	155,5	19,7	43,6	185,8	4.186,9	17,4	5.590,8	0,9	10.293,3
2010.	12.	0,1	105,8	40,2	201,6	26,5	27,0	270,8	4.309,5	17,4	5.522,3	9,1	10.530,3
2011.	12.	0,0	233,2	42,8	251,1	38,8	25,4	285,3	4.186,7	12,7	5.846,4	7,5	10.929,9
2012.	12.	0,0	404,3	68,7	289,5	28,4	19,3	313,0	4.248,8	16,3	5.875,2	7,9	11.271,3
2013.	12.	0,0	418,6	77,9	299,4	17,5	23,4	361,5	4.369,0	15,0	6.123,0	2,5	11.707,7
2014.	12.	0,0	465,2	161,2	295,2	77,1	20,0	351,4	4.429,6	9,7	6.491,7	2,3	12.303,3
2015.	12.	0,0	418,3	225,5	281,7	99,0	31,8	310,3	4.473,4	12,5	6.847,2	2,2	12.701,9
2016.	12.	0,0	295,5	231,5	262,0	95,7	25,2	281,8	4.668,0	11,9	7.171,4	0,5	13.043,5
2017.	12.	0,0	333,7	207,8	276,3	79,5	49,6	328,4	5.156,5	11,6	7.717,3	0,2	14.160,9
2018.	12.	0,0	328,5	185,7	279,4	169,9	85,0	331,7	5.471,5	14,1	8.330,0	0,4	15.196,1
2019.	12.	0,0	399,2	168,6	301,0	197,5	95,3	393,5	5.496,3	13,8	9.055,8	0,5	16.121,5
2019.	01.	0,0	327,2	179,5	276,5	169,0	79,8	325,7	5.433,1	13,5	8.354,8	0,4	15.159,5
	02.	0,0	318,2	175,9	269,3	178,8	78,8	318,2	5.413,8	13,0	8.413,7	0,4	15.180,4
	03.	0,0	355,0	171,8	267,4	179,4	80,6	322,4	5.453,5	13,3	8.500,2	0,4	15.343,8
	04.	0,0	362,5	163,6	267,4	178,9	82,2	320,1	5.468,7	13,1	8.586,1	0,4	15.442,9
	05.	0,0	356,1	160,7	285,2	177,7	87,5	327,1	5.478,7	12,9	8.682,8	0,3	15.568,9
	06.	0,0	342,2	155,8	293,6	175,8	89,2	322,1	5.532,3	13,5	8.758,7	0,3	15.683,6
	07.	0,0	335,4	148,0	293,1	173,9	88,2	319,9	5.514,2	13,4	8.830,3	0,3	15.716,7
	08.	0,0	334,7	145,6	292,1	173,2	89,5	325,3	5.456,4	13,4	8.870,5	0,3	15.701,0
	09.	0,0	419,6	164,4	292,3	171,8	91,6	319,0	5.480,8	13,4	8.929,0	0,3	15.882,2
	10.	0,0	416,3	160,2	296,7	170,1	95,2	321,8	5.475,8	13,6	8.988,4	0,3	15.938,5
	11.	0,0	411,8	158,8	297,0	168,8	92,6	380,1	5.463,9	13,7	9.017,3	0,3	16.004,3
	12.	0,0	399,2	168,6	301,0	197,5	95,3	393,5	5.496,3	13,8	9.055,8	0,5	16.121,5
2020.	01.	0,0	393,5	164,1	301,7	196,2	90,2	385,7	5.355,7	13,3	8.992,9	0,7	15.893,9
	02.	0,0	388,2	162,6	305,6	224,6	90,8	384,2	5.375,5	13,1	9.043,6	0,6	15.988,8
	03.	0,0	383,0	155,7	315,8	222,9	99,5	376,9	5.391,2	12,9	9.063,0	0,7	16.021,6

Konačni podaci za decembar 2019. godine.
U skladu sa Odlukom o upravljanju kreditnim rizikom i utvrđivanju očekivanih kreditnih gubitaka, komercijalne banke su od 1. januara 2020. godine izvršile preknjižavanje određenih potraživanja iz bilansa na vanbilansnu evidenciju, što se reflektovalo na smanjenje potraživanja (kredita) od oko 400 miliona KM u sektorima privatnih preduzeća i stanovništva.

Monetarni podaci ažurirani u skladu sa metodologijom MMF-a (Priručnik za monetarnu i finansijsku statistiku, 2000), od januara 2006. godine.

Vidi napomenu na strani 220

Napomena:
Do 2006. ukupna potraživanja od svih nivoa vlada i fondova (kratkoročno i dugoročno) prikazana su u tabeli kratkoročnih kredita (kolone 3, 4, 5, 6, 7) u ukupnom iznosu, jer izvorni podaci ne daju ročnu strukturu potraživanja za vlade i fondove. Dugoročni krediti predstavljaju potraživanja komercijalnih banaka od svih domaćih institucionalnih sektora preko jedne godine, u domaćoj i stranoj valuti.

Final data for December 2019.
In accordance with the Decision on Credit Risk Management and Determination of Expected Credit Losses, since January 1, 2020, commercial banks have re-recorded some of the bank's balance sheet receivables on off-balance sheet records, which caused a decrease in claims (loans) of approximately 400 million in private enterprise and household sectors.

Monetary data updated according to the IMF methodology (Monetary and Financial Statistics Manual, 2000), from January 2006.

See note on page 220

Note:
By 2006, the total claims on all level governments and funds (short-term and long term) are shown in Table of short-term loans (columns 3,4,5,6,7) in the total amount, because source data do not provide maturity structure of claims for governments and funds. Long – terms loans represent claims of commercial banks on all domestic institutional sectors over one year in domestic and foreign currency.

T23: Sektorska struktura dugoročnih kredita komercijalnih banaka - na kraju razdoblja, u milijunima KM -

T23: Секторска структура дугорочних кредита комерцијалних банака - на крају периода, у милионима КМ -

Godina	Mjesec	KREDITI DOMAĆIM INSTITUCIONALNIM SEKTORIMA											
		Krediti institucijama BiH	Krediti vladama entiteta	Krediti vladama kantona	Krediti vladama općina	Krediti fondovima socijalne zaštite	Krediti ostalim financijskim institucijama	Krediti nefinancijskim javnim poduzećima	Krediti nefinancijskim privatnim poduzećima	Krediti neprofitnim organizacijama	Krediti stanovništvu	Ostali krediti	Ukupno
Година	**Мјесец**	**КРЕДИТИ ДОМАЋИМ ИНСТИТУЦИОНАЛНИМ СЕКТОРИМА**											
		Кредити институцијама БиХ	Кредити владама ентитета	Кредити владама кантона	Кредити владама општина	Кредити фондовима социјалне заштите	Кредити осталим финансијским институцијама	Кредити нефинансијским јавним предузећима	Кредити нефинансијским приватним предузећима	Кредити непрофитним организацијама	Кредити становништву	Остали кредити	Укупно
1	2	3	4	5	6	7	8	9	10	11	12	13	14 = 3+…+13
2008.	12.	1,7	95,6	0,9	132,5	13,5	73,9	177,2	4.142,2	19,5	6.051,1	0,5	10.708,6
2009.	12.	1,4	89,2	2,1	155,5	19,7	43,6	185,8	4.186,9	17,4	5.590,8	0,9	10.293,3
2010.	12.	0,1	105,8	40,2	201,6	26,5	27,0	270,8	4.309,5	17,4	5.522,3	9,1	10.530,3
2011.	12.	0,0	233,2	42,8	251,1	38,8	25,4	285,3	4.186,7	12,7	5.846,4	7,5	10.929,9
2012.	12.	0,0	404,3	68,7	289,5	28,4	19,3	313,0	4.248,8	16,3	5.875,2	7,9	11.271,3
2013.	12.	0,0	418,6	77,9	299,4	17,5	23,4	361,5	4.369,0	15,0	6.123,0	2,5	11.707,7
2014.	12.	0,0	465,2	161,2	295,2	77,1	20,0	351,4	4.429,6	9,7	6.491,7	2,3	12.303,3
2015.	12.	0,0	418,3	225,5	281,7	99,0	31,8	310,3	4.473,4	12,5	6.847,2	2,2	12.701,9
2016.	12.	0,0	295,5	231,5	262,0	95,7	25,2	281,8	4.668,0	11,9	7.171,4	0,5	13.043,5
2017.	12.	0,0	333,7	207,8	276,3	79,5	49,6	328,4	5.156,5	11,6	7.717,3	0,2	14.160,9
2018.	12.	0,0	328,5	185,7	279,4	169,9	85,0	331,7	5.471,5	14,1	8.330,0	0,4	15.196,1
2019.	12.	0,0	399,2	168,6	301,0	197,5	95,3	393,5	5.496,3	13,8	9.055,8	0,5	16.121,5
2019.	01.	0,0	327,2	179,5	276,5	169,0	79,8	325,7	5.433,1	13,5	8.354,8	0,4	15.159,5
	02.	0,0	318,2	175,9	269,3	178,8	78,8	318,2	5.413,8	13,0	8.413,7	0,4	15.180,4
	03.	0,0	355,0	171,8	267,4	179,4	80,6	322,4	5.453,5	13,3	8.500,2	0,4	15.343,8
	04.	0,0	362,5	163,6	267,4	178,9	82,2	320,1	5.468,7	13,1	8.586,1	0,4	15.442,9
	05.	0,0	356,1	160,7	285,2	177,7	87,5	327,1	5.478,7	12,9	8.682,8	0,3	15.568,9
	06.	0,0	342,2	155,8	293,6	175,8	89,2	322,1	5.532,3	13,5	8.758,7	0,3	15.683,6
	07.	0,0	335,4	148,0	293,1	173,9	88,2	319,9	5.514,2	13,4	8.830,3	0,3	15.716,7
	08.	0,0	334,7	145,6	292,1	173,2	89,5	325,3	5.456,4	13,4	8.870,5	0,3	15.701,0
	09.	0,0	419,6	164,4	292,3	171,8	91,6	319,0	5.480,8	13,4	8.929,0	0,3	15.882,2
	10.	0,0	416,3	160,2	296,7	170,1	95,2	321,8	5.475,8	13,6	8.988,4	0,3	15.938,5
	11.	0,0	411,8	158,8	297,0	168,8	92,6	380,1	5.463,9	13,7	9.017,3	0,3	16.004,3
	12.	0,0	399,2	168,6	301,0	197,5	95,3	393,5	5.496,3	13,8	9.055,8	0,5	16.121,5
2020.	01.	0,0	393,5	164,1	301,7	196,2	90,2	385,7	5.355,7	13,3	8.992,9	0,7	15.893,9
	02.	0,0	388,2	162,6	305,6	224,6	90,8	384,2	5.375,5	13,1	9.043,6	0,6	15.988,8
	03.	0,0	383,0	155,7	315,8	222,9	99,5	376,9	5.391,2	12,9	9.063,0	0,7	16.021,6

Konačni podaci za prosinac 2019. godine.
U skladu sa Odlukom o upravljanju kreditnim rizikom i utvrđivanju očekivanih kreditnih gubitaka, poslovne banke su od 1. siječnja 2020. godine izvršile preknjižavanje određenih potraživanja iz bilance na izvanbilančnu evidenciju, što se reflektovalo na smanjenje potraživanja (kredita) od oko 400 milijuna KM u sektorima privatnih poduzeća i stanovništva.

Monetarni podaci ažurirani u skladu s metodologijom MMF-a (Priručnik za monetarnu i financijsku statistiku 2000), od siječnja 2006. godine.

Vidi napomenu na strani 221

Napomena:
Do 2006. godine ukupna potraživanja od svih razina vlada i fondova (kratkoročno i dugoročno) prikazana su u tablici kratkoročnih kredita (kolone 3, 4, 5, 6, 7) u ukupnom iznosu, jer izvorni podaci ne daju ročnu strukturu potraživanja za vlade i fondove. Dugoročni krediti predstavljaju potraživanja komercijalnih banaka od svih domaćih institucionalnih sektora preko jedne godine, u domaćoj i stranoj valuti.

Коначни подаци за децембар 2019. године.
У складу са Одлуком о управљању кредитним ризиком и утврђивању очекиваних кредитних губитака, комерцијалне банке су од 1. јануара 2020. године извршиле прекњижавање одређених потраживања из биланса на ванбилансну евиденцију, што се рефлектовало на смањење потраживања (кредита) од око 400 милиона КМ у секторима приватних предузећа и становништва.

Монетарни подаци ажурирани у складу с методологијом ММФ-а (Приручник за монетарну и финансијску статистику, 2000), од јануара 2006. године.

Види напомену на страни 221

Напомена:
До 2006. године укупна потраживања од свих нивоа влада и фондова (краткорочно и дугорочно) приказана су у табели краткорочних кредита (колоне 3, 4, 5, 6, 7) у укупном износу, јер изворни подаци не дају рочну структуру потраживања за владе и фондове. Дугорочни кредити представљају потраживања комерцијалних банака од свих домаћих институционалних сектора преко једне године, у домаћој и страној валути.

T24: Valutna struktura depozita i kredita komercijalnih banaka
- na kraju perioda, u milionima KM -

T24: Currency Structure of Deposits and Loans of Commercial Banks
- end of period, KM million -

Godina	Mjesec	DEPOZITI				KREDITI			
		KM	EUR	Ostala strana valuta	Ukupno u KM	KM	EUR	Ostala strana valuta	Ukupno u KM
		DEPOSITS				LOANS			
Year	Month	KM	EUR	Other Foreign Currency	Total in KM	KM	EUR	Other Foreign Currency	Total in KM
1	2	3	4	5	6 = 3+4+5	7	8	9	10 = 7+8+9
2008.	12.	5.854,7	5.449,9	569,8	11.874,4	13.062,0	613,4	460,6	14.136,1
2009.	12.	6.121,6	5.466,7	503,1	12.091,4	12.617,6	667,2	400,1	13.684,8
2010.	12.	6.471,3	5.518,4	539,6	12.529,3	13.499,9	258,9	386,3	14.145,1
2011.	12.	6.949,7	5.448,8	593,7	12.992,2	14.582,9	289,1	29,9	14.901,9
2012.	12.	7.141,4	5.579,0	605,3	13.325,8	15.290,0	227,4	25,1	15.542,5
2013.	12.	7.762,2	5.898,0	589,0	14.249,2	15.770,1	246,0	10,4	16.026,4
2014.	12.	8.696,0	6.062,5	616,8	15.375,2	16.246,1	218,6	8,7	16.473,5
2015.	12.	9.513,6	6.347,0	670,2	16.530,8	16.642,8	217,5	6,5	16.866,8
2016.	12.	10.607,5	6.458,1	686,4	17.752,0	16.990,4	205,6	5,1	17.201,1
2017.	12.	12.022,8	6.949,5	696,7	19.669,1	18.285,4	132,6	4,4	18.422,4
2018.	12.	13.807,3	7.222,2	720,3	21.749,8	19.386,2	98,2	1,4	19.485,8
2019.	12.	13.306,9	9.547,3	984,0	23.838,2	9.896,0	10.833,1	29,0	20.758,1
2019.	01.	11.889,5	9.282,0	722,2	21.893,7	8.732,8	10.671,8	38,6	19.443,2
	02.	11.748,7	9.395,4	710,5	21.854,6	8.850,6	10.645,2	38,1	19.533,9
	03.	11.843,3	9.450,2	720,2	22.013,7	9.013,4	10.703,4	37,3	19.754,1
	04.	12.063,0	9.478,3	716,8	22.258,0	9.194,2	10.712,7	32,9	19.939,8
	05.	12.119,4	9.429,7	734,0	22.283,1	9.352,2	10.689,2	32,7	20.074,0
	06.	12.255,2	9.530,2	724,7	22.510,0	9.458,6	10.731,8	33,0	20.223,3
	07.	12.484,0	9.610,6	736,9	22.831,5	9.489,0	10.729,6	33,0	20.251,6
	08.	12.729,6	9.710,3	737,5	23.177,3	9.500,7	10.684,4	32,7	20.217,8
	09.	12.905,0	9.715,9	749,0	23.369,9	9.705,3	10.704,2	32,5	20.442,0
	10.	13.029,5	9.735,6	775,4	23.540,6	9.788,2	10.708,1	30,9	20.527,1
	11.	13.041,5	9.614,4	1.032,8	23.688,6	9.850,3	10.767,1	30,4	20.647,8
	12.	13.306,9	9.529,5	984,0	23.820,4	9.910,7	10.833,1	29,0	20.772,8
2020.	01.	13.222,9	9.569,3	998,6	23.790,7	9.737,2	10.563,2	27,8	20.328,2
	02.	13.388,8	9.583,8	996,3	23.968,9	9.848,6	10.561,9	27,1	20.437,7
	03.	13.090,4	9.533,2	982,6	23.606,2	9.883,7	10.580,4	26,4	20.490,5

Konačni podaci za decembar 2019. godine.
U skladu sa Odlukom o upravljanju kreditnim rizikom i utvrđivanju očekivanih kreditnih gubitaka, komercijalne banke su od 1. januara 2020. godine izvršile preknjižavanje određenih potraživanja iz bilansa na vanbilansnu evidenciju, što se reflektovalo na smanjenje potraživanja (kredita) od oko 400 miliona KM u sektorima privatnih preduzeća i stanovništva.

Od januara 2019. godine izvršena je reklasifikacija valutne strukture finansijskih instrumenata (krediti, depoziti, vrijednosni papiri) iskazanih originalno u KM sa valutnom klauzulom sa pozicija domaće valute na pozicije strane valute u izvještajima monetarne statistike u skladu sa preporukama iz MMF-ovog Priručnika i Vodiča za kompilaciju monetarne i finansijske statistike iz 2016. godine.

Monetarni podaci ažurirani u skladu sa metodologijom MMF-a (Priručnik za monetarnu i finansijsku statistiku, 2000), od januara 2006.

Vidi napomenu na strani 220

Final data for December 2019.
In accordance with the Decision on Credit Risk Management and Determination of Expected Credit Losses, since January 1, 2020, commercial banks have re-recorded some of the bank's balance sheet receivables on off-balance sheet records, which caused a decrease in claims (loans) of approximately 400 million in private enterprise and household sectors.

Since January 2019, the currency structure of financial instruments (loans, deposits, securities) presented originally in KM and indexed in foreign currency has been reclassified from local currency positions to foreign currency positions in monetary statistics reports according to the recommendations from the IMF Manual and Monetary and Financial Statistics Compilation Guide from 2016.

Monetary data updated according to the IMF methodology (Monetary and Financial Statistics Manual, 2000), from January 2006.

See note on page 220

T24: Valutna struktura depozita i kredita komercijalnih banaka - na kraju razdoblja, u milijunima KM -

T24: Валутна структура депозита и кредита комерцијалних банака - на крају периода, у милионима КМ -

Godina / Година	Mjesec / Мјесец	DEPOZITI / ДЕПОЗИТИ KM	EUR	Ostala strana valuta / Остала страна валута	Ukupno u KM / Укупно у КМ	KREDITI / КРЕДИТИ KM	EUR	Ostala strana valuta / Остала страна валута	Ukupno u KM / Укупно у КМ
1	2	3	4	5	6 = 3+4+5	7	8	9	10 = 7+8+9
2008.	12.	5.854,7	5.449,9	569,8	11.874,4	13.062,0	613,4	460,6	14.136,1
2009.	12.	6.121,6	5.466,7	503,1	12.091,4	12.617,6	667,2	400,1	13.684,8
2010.	12.	6.471,3	5.518,4	539,6	12.529,3	13.499,9	258,9	386,3	14.145,1
2011.	12.	6.949,7	5.448,8	593,7	12.992,2	14.582,9	289,1	29,9	14.901,9
2012.	12.	7.141,4	5.579,0	605,3	13.325,8	15.290,0	227,4	25,1	15.542,5
2013.	12.	7.762,2	5.898,0	589,0	14.249,2	15.770,1	246,0	10,4	16.026,4
2014.	12.	8.696,0	6.062,5	616,8	15.375,2	16.246,1	218,6	8,7	16.473,5
2015.	12.	9.513,6	6.347,0	670,2	16.530,8	16.642,8	217,5	6,5	16.866,8
2016.	12.	10.607,5	6.458,1	686,4	17.752,0	16.990,4	205,6	5,1	17.201,1
2017.	12.	12.022,8	6.949,5	696,7	19.669,1	18.285,4	132,6	4,4	18.422,4
2018.	12.	13.807,3	7.222,2	720,3	21.749,8	19.386,2	98,2	1,4	19.485,8
2019.	12.	13.306,9	9.547,3	984,0	23.838,2	9.896,0	10.833,1	29,0	20.758,1
2019.	01.	11.889,5	9.282,0	722,2	21.893,7	8.732,8	10.671,8	38,6	19.443,2
	02.	11.748,7	9.395,4	710,5	21.854,6	8.850,6	10.645,2	38,1	19.533,9
	03.	11.843,3	9.450,2	720,2	22.013,7	9.013,4	10.703,4	37,3	19.754,1
	04.	12.063,0	9.478,3	716,8	22.258,0	9.194,2	10.712,7	32,9	19.939,8
	05.	12.119,4	9.429,7	734,0	22.283,1	9.352,2	10.689,2	32,7	20.074,0
	06.	12.255,2	9.530,2	724,7	22.510,0	9.458,6	10.731,8	33,0	20.223,3
	07.	12.484,0	9.610,6	736,9	22.831,5	9.489,0	10.729,6	33,0	20.251,6
	08.	12.729,6	9.710,3	737,5	23.177,3	9.500,7	10.684,4	32,7	20.217,8
	09.	12.905,0	9.715,9	749,0	23.369,9	9.705,3	10.704,2	32,5	20.442,0
	10.	13.029,5	9.735,6	775,4	23.540,6	9.788,2	10.708,1	30,9	20.527,1
	11.	13.041,5	9.614,4	1.032,8	23.688,6	9.850,3	10.767,1	30,4	20.647,8
	12.	13.306,9	9.529,5	984,0	23.820,4	9.910,7	10.833,1	29,0	20.772,8
2020.	01.	13.222,9	9.569,3	998,6	23.790,7	9.737,2	10.563,2	27,8	20.328,2
	02.	13.388,8	9.583,8	996,3	23.968,9	9.848,6	10.561,9	27,1	20.437,7
	03.	13.090,4	9.533,2	982,6	23.606,2	9.883,7	10.580,4	26,4	20.490,5

Konačni podaci za prosinac 2019. godine.
U skladu sa Odlukom o upravljanju kreditnim rizikom i utvrđivanju očekivanih kreditnih gubitaka, poslovne banke su od 1. siječnja 2020. godine izvršile preknjižavanje određenih potraživanja iz bilance na izvanbilančnu evidenciju, što se reflektovalo na smanjenje potraživanja (kredita) od oko 400 milijuna KM u sektorima privatnih poduzeća i stanovništva.

Od siječnja 2019. godine izvršena je reklasifikacija valutne strukture financijskih instrumenata (krediti, depoziti, vrijednosni papiri) iskazanih originalno u KM sa valutnom klauzulom sa pozicija domaće valute na pozicije strane valute u izvješćima monetarne statistike u skladu sa preporukama iz MMF-ovog Priručnika i Vodiča za kompilaciju monetarne i financijske statistike iz 2016. godine.

Monetarni podaci ažurirani u skladu s metodologijom MMF-a (Priručnik za monetarnu i financijsku statistiku 2000), od siječnja 2006. godine.

Vidi napomenu na strani 221

Коначни подаци за децембар 2019. године.
У складу са Одлуком о управљању кредитним ризиком и утврђивању очекиваних кредитних губитака, комерцијалне банке су од 1. јануара 2020. године извршиле прекњижавање одређених потраживања из биланса на ванбилансну евиденцију, што се рефлектовало на смањење потраживања (кредита) од око 400 милиона КМ у секторима приватних предузећа и становништва.

Од јануара 2019. године извршена је рекласификација валутне структуре финансијских инструмената (кредити, депозити, хартије од вриједности) исказаних оригинално у КМ са валутном клаузулом са позиција домаће валуте на позиције стране валуте у извјештајима монетарне статистике у складу са препорукама из ММФ-овог Приручника и Водича за компилацију монетарне и финансијске статистике из 2016. године.

Монетарни подаци ажурирани у складу с методологијом ММФ-а (Приручник за монетарну и финансијску статистику, 2000), од јануара 2006. године.

Види напомену на страни 221

T25: Kupovina i prodaja konvertibilne marke
- u hiljadama KM -

T25: Purchase and Sale of Convertible Mark
- KM thousand -

Godina Year	Mjesec Month	Prodaja Sale	Kupovina Purchase	Saldo Balance	Kumulativ salda Cumulative Balance
1	2	3	4	5(3-4)	6
2008.		4.933.211	5.564.318	-631.108	5.304.973
2009.		4.197.642	4.234.491	-36.849	5.268.124
2010.		5.273.777	5.014.550	259.227	5.527.351
2011.		5.088.041	5.162.710	-74.669	5.452.682
2012.		5.511.162	5.491.846	19.316	5.471.998
2013.		4.588.615	3.918.598	670.017	6.142.015
2014.		5.065.358	4.379.047	686.312	6.828.327
2015.		5.470.552	4.699.060	771.492	7.599.818
2016.		7.485.849	6.622.039	863.811	8.463.629
2017.		8.476.378	7.421.186	1.055.192	9.518.821
2018.		10.792.432	9.780.514	1.011.918	10.530.740
2019.		11.385.556	10.533.525	852.031	11.223.633
2019.	01.	1.036.312	1.129.614	-93.302	10.437.437
	02.	762.888	784.795	-21.907	10.415.531
	03.	814.865	997.379	-182.514	10.233.017
	04.	1.252.277	867.879	384.398	10.617.415
	05.	967.429	928.455	38.974	10.656.389
	06.	851.020	806.473	44.547	10.700.936
	07.	1.011.937	828.952	182.985	10.883.920
	08.	1.049.168	725.280	323.889	11.207.809
	09.	758.706	849.100	-90.394	11.117.415
	10.	859.959	874.260	-14.301	11.103.114
	11.	860.935	830.668	30.267	11.133.381
	12.	1.160.061	910.670	249.390	11.382.771
2020.	01.	639.026	844.308	-205.282	11.177.489
	02.	826.631	863.514	-36.883	11.140.606
	03.	998.579	915.552	83.027	11.223.633

T25: Kupovina i prodaja konvertibilne marke
- u tisućama KM -

T25: Куповина и продаја конвертибилне марке
- у хиљадама КМ -

Godina Година	Mjesec Мјесец	Prodaja Продаја	Kupovina Куповина	Saldo Салдо	Kumulativ salda Кумулатив салда
1	2	3	4	5(3-4)	6
2008.		4.933.211	5.564.318	-631.108	5.304.973
2009.		4.197.642	4.234.491	-36.849	5.268.124
2010.		5.273.777	5.014.550	259.227	5.527.351
2011.		5.088.041	5.162.710	-74.669	5.452.682
2012.		5.511.162	5.491.846	19.316	5.471.998
2013.		4.588.615	3.918.598	670.017	6.142.015
2014.		5.065.358	4.379.047	686.312	6.828.327
2015.		5.470.552	4.699.060	771.492	7.599.818
2016.		7.485.849	6.622.039	863.811	8.463.629
2017.		8.476.378	7.421.186	1.055.192	9.518.821
2018.		10.792.432	9.780.514	1.011.918	10.530.740
2019.		11.385.556	10.533.525	852.031	11.223.633
2019.	01.	1.036.312	1.129.614	-93.302	10.437.437
	02.	762.888	784.795	-21.907	10.415.531
	03.	814.865	997.379	-182.514	10.233.017
	04.	1.252.277	867.879	384.398	10.617.415
	05.	967.429	928.455	38.974	10.656.389
	06.	851.020	806.473	44.547	10.700.936
	07.	1.011.937	828.952	182.985	10.883.920
	08.	1.049.168	725.280	323.889	11.207.809
	09.	758.706	849.100	-90.394	11.117.415
	10.	859.959	874.260	-14.301	11.103.114
	11.	860.935	830.668	30.267	11.133.381
	12.	1.160.061	910.670	249.390	11.382.771
2020.	01.	639.026	844.308	-205.282	11.177.489
	02.	826.631	863.514	-36.883	11.140.606
	03.	998.579	915.552	83.027	11.223.633

T26: Prosječne obavezne rezerve
- u hiljadama KM -

T26: Average Required Reserves
- KM thousand -

Godina	Mjesec	Osnovica za obračun obavezne rezerve*	Prosječne obavezne rezerve	Prosječan saldo računa obaveznih rezervi kod CBBiH	Razlika
Year	Month	Base for Required Reserve Calculation*	Average Reserve Requirement	Average Balance on the Required Reserve Accounts with the CBBH	Balance
1	2	3	4	5	6=5-4
2008.		17.320.130	2.961.865	3.630.571	668.706
2009.		16.194.265	1.754.398	3.010.417	1.256.019
2010.		15.617.849	1.624.905	3.154.793	1.529.888
2011.		15.227.393	1.323.886	2.959.315	1.635.429
2012.		14.755.574	1.257.850	2.711.013	1.453.163
2013.		15.162.241	1.290.758	3.103.865	1.813.107
2014.		15.999.278	1.370.137	3.577.824	2.207.688
2015.		16.664.525	1.432.593	3.770.500	2.337.907
2016.		18.494.243	1.734.081	4.057.613	2.323.532
2017.		21.224.853	2.122.485	4.303.340	2.180.855
2018.		23.537.084	2.353.708	5.205.234	2.851.526
2019.		25.752.968	2.575.297	5.589.021	3.013.724
2019.	01.	24.910.437	2.491.044	5.554.253	3.063.209
	02.	24.936.342	2.493.634	5.526.285	3.032.651
	03.	24.923.712	2.492.371	5.377.859	2.885.487
	04.	25.230.323	2.523.032	5.477.014	2.953.982
	05.	25.333.594	2.533.359	5.511.661	2.978.302
	06.	25.473.415	2.547.342	5.534.936	2.987.594
	07.	25.759.327	2.575.933	5.502.711	2.926.778
	08.	26.075.857	2.607.586	5.675.195	3.067.609
	09.	26.387.142	2.638.714	5.812.973	3.174.259
	10.	26.507.574	2.650.757	5.672.488	3.021.731
	11.	26.630.066	2.663.007	5.704.901	3.041.894
	12.	26.867.825	2.686.782	5.717.970	3.031.188
2020.	01.	27.014.743	2.701.474	5.744.921	3.043.447
	02.	27.228.745	2.722.875	5.645.575	2.922.701
	03.	27.190.309	2.719.031	5.366.186	2.647.155

Napomena:
Od 1. jula 2016. godine stopa obavezne rezerve koju primjenjuje CBBiH na osnovicu za obračun obavezne rezerve iznosi 10% .
Od 1. jula 2016. godine CBBiH primjenjuje nove stope za obračun naknade na sredstva na računu rezervi banaka: Centralna banka BiH na računu rezervi komercijalne banke u obračunskom periodu ne obračunava naknadu na iznos sredstava obavezne rezerve, a na iznos sredstava iznad obavezne rezerve obračunava naknadu po stopi koja je jednaka 50% stope koju primjenjuje Evropska centralna banka na depozite komercijalnih banaka (Deposit Facility Rate).
Od 1. maja 2015. godine Centralna banka obračunava naknadu banci na iznos sredstava te banke na računu rezervi kod Centralne banke u obračunskom periodu, kako slijedi:
- na iznos obavezne rezerve – prosjek EONIA-e koji je u istom periodu zabilježen na tržištu umanjen za 10 baznih poena, ili minumum nula,
- na iznos sredstava iznad obavezne rezerve – nulta stopa naknade.
Nulta stopa naknade na obaveznu rezervu primjenjuje se u slučaju da je prosječna EONIA umanjena za 10 baznih poena imala negativnu vrijednost.
Od 1. septembra 2014. stopa naknade se utvrđuje na osnovu ponderisanog prosjeka kamatnih stopa koje je u istom periodu na tržištu ostvarila Centralna banka na depozite investirane do mjesec dana, s tim da se na iznos obavezne rezerve obračunava 70% ili minimum nula, a na iznos sredstava iznad obavezne rezerve 90% od navedene stope ili minimum nula.
Od 1. avgusta 2011. godine stopa naknade se utvrđuje na osnovu ponderisanog prosjeka kamatnih stopa koje je u istom periodu na tržištu ostvarila Centralna banka na depozite investirane do mjesec dana, s tim da se na iznos obavezne rezerve obračunava 70%, a na iznos sredstava iznad obavezne rezerve 90% od navedene stope.
Od 1. februara 2011. g stopa obavezne rezerve na depozite i pozajmljena sredstva sa ugovorenim rokom dospijeća do jedne godine je smanjena sa 14% na 10%, dok je stopa obavezne rezerve na depozite i pozajmljena sredstva sa ugovorenim rokom dospijeća preko jedne godine ostala nepromjenjena.
Od 1. jula 2010.godine stopa naknade na iznos obavezne rezerve je promjenjena i obračunava se na osnovu prosjeka kamatne stope koju je u istom periodu ostvarila Centralna banka na "overnight" depozite,dok je stopa naknade na iznos sredstava iznad obavezne rezerve ostala nepromjenjena.
Od 1. maja 2009. god. stopa obavezne rezerve na depozite i pozajmljena sredstva sa ugovorenim rokom dospijeća preko jedne godine iznosi 7%.
Od 1. aprila 2009. god. stopa naknade se utvrđuje:- na iznos sredstava koji je banka dužna da drži kao obavezne rezerve po stopi 0.50%,- na iznos sredstava iznad obavezne rezerve po stopi koja se utvrđuje na osnovu prosjeka kamatnih stopa koje je u istom periodu na tržištu ostvarila Centralna banka na depozite investirane do mjesec dana.
Od 1. januara 2009. g stopa obavezne rezerve je 14% na depozite i pozajmljena sredstva sa ugovorenim rokom dospijeća do jedne godine, a 10% na depozite i pozajmljena sredstva sa ugovorenim rokom dospijeća preko jedne godine.
Od 11. oktobra 2008. god. stopa obavezne rezerve je smanjena sa 18% na 14%.
Od 1. januara 2008. god. stopa obavezne rezerve je povećana sa 15% na 18%.

*Osnovicu za obračun obavezne rezerve čine depoziti i pozajmljena sredstva u domaćoj i drugim valutama izraženi u KM.

Note:
From 1 July 2016, the required reserves rate applied by the CBBH to the base for calculation of required reserves is 10%.
From 1 July 2016, the CBBH applies the new rates for the calculation of fees to the funds in the banks' reserves accounts : in the accounting period, the Central Bank does not charge a fee on the amount of required reserves in commercial banks' reserves accounts, and on the amount of excess reserves, the CBBH charges the fee at the rate equal to 50% of the rate applied to commercial banks' deposits (deposit facility rate) by the European Central Bank.
From 01 May 2015, the Central Bank has calculated the compensation for a bank on the amount of the bank's funds in the reserve account with the Central Bank in the calculation period, as it follows:
-on the reserve requirement amount – the average of EONIA recorded in the same period on the market reduced by 10 basis points, or minimum zero,
-on the amount of the funds exceeding the reserve requirement – zero rate of compensation.
The zero rate of compensation on the reserve requirement is applied in case the average EONIA decreased by 10 basis points has a negative value.
From 1 September 2014, the remuneration rate has been calculated on the basis of the weighted average interest rate which was earned by the Central Bank of BH on the market in the same period on deposits invested up to a month ; and 70% is calculated on the amount of required reserve or minimum 0, while 90% of the mentioned rate is calculated on the amount of excess reserves or minimum 0.
From August 1st 2011. the remuneration rate is calculated by the weighted average interest rate which were earned by the Central Bank on deposits invested up to a month in the same period; 70% of this rate is calculated on the amount of required reserves while 90% of the same rate is calculated on the amount of excess reserves
From February 1st, 2011 the required reserves rate on deposits and borrowed assets with contracted term of maturity up to one year was declined from 14% to 10%,while the required reserves rate on deposits and borrowed assets with contracted term of maturity over one year is not changed.
From July 1st, 2010 remuneration rate on the amount of required reserves is changed and calculated as an average of interest rates, which were earned by the Central bank on overnight deposits in the same period,while remuneration rate on the amount of excess reserves is not changed.
From May 1st, 2009 the required reserves rate is 7% on deposits and borrowed assets with contracted term of maturity over one year.
From April 1st, 2009 remuneration rate is calculated as:- On the amount of required reserves is 0,5%,- On the amount of excess reserves on the rate calculated as an average of interest rates, which were earned by the Central bank on deposits invested up to u month.
From January 1st, 2009 the required reserves rate is 14% on deposits and borrowed assets with contracted term of maturity up to one year and 10% on deposits and borrowed assets with contracted term of maturity over one year.
From October 11th, 2008 required reserves rate was declined from 18% to 14%.
From January 1st, 2008 required reserves rate was increased from 15% to 18%.

*The base for calculation of required reserves includes deposits and borrowed funds in domestic and other currency expressed in KM.

T26: Prosječne obvezne rezerve
- u tisućama KM -

T26: Просјечне обавезне резерве
- у хиљадама КМ -

Godina	Mjesec	Osnovica za obračun obvezne rezerve*	Prosječne obvezne rezerve	Prosječan saldo računa obveznih rezerva kod CBBiH	Razlika
Година	Мјесец	Основица за обрачун обавезне резерве*	Просјечне обавезне резерве	Просјечан салдо рачуна обавезних резерви код ЦББиХ	Разлика
1	2	3	4	5	6=5-4
2008.		17.320.130	2.961.865	3.630.571	668.706
2009.		16.194.265	1.754.398	3.010.417	1.256.019
2010.		15.617.849	1.624.905	3.154.793	1.529.888
2011.		15.227.393	1.323.886	2.959.315	1.635.429
2012.		14.755.574	1.257.850	2.711.013	1.453.163
2013.		15.162.241	1.290.758	3.103.865	1.813.107
2014.		15.999.278	1.370.137	3.577.824	2.207.688
2015.		16.664.525	1.432.593	3.770.500	2.337.907
2016.		18.494.243	1.734.081	4.057.613	2.323.532
2017.		21.224.853	2.122.485	4.303.340	2.180.855
2018.		23.537.084	2.353.708	5.205.234	2.851.526
2019.		25.752.968	2.575.297	5.589.021	3.013.724
2019.	01.	24.910.437	2.491.044	5.554.253	3.063.209
	02.	24.936.342	2.493.634	5.526.285	3.032.651
	03.	24.923.712	2.492.371	5.377.859	2.885.487
	04.	25.230.323	2.523.032	5.477.014	2.953.982
	05.	25.333.594	2.533.359	5.511.661	2.978.302
	06.	25.473.415	2.547.342	5.534.936	2.987.594
	07.	25.759.327	2.575.933	5.502.711	2.926.778
	08.	26.075.857	2.607.586	5.675.195	3.067.609
	09.	26.387.142	2.638.714	5.812.973	3.174.259
	10.	26.507.574	2.650.757	5.672.488	3.021.731
	11.	26.630.066	2.663.007	5.704.901	3.041.894
	12.	26.867.825	2.686.782	5.717.970	3.031.188
2020.	01.	27.014.743	2.701.474	5.744.921	3.043.447
	02.	27.228.745	2.722.875	5.645.575	2.922.701
	03.	27.190.309	2.719.031	5.366.186	2.647.155

Napomena:
Od 1.srpnja 2016. godine stopa obvezne rezerve koju primjenjuje CBBiH na osnovicu za obračun obvezne rezerve iznosi 10% .
Od 1. srpnja 2016. godine CBBiH primjenjuje nove stope za obračun naknade na sredstva na računu rezervi banaka: Centralna banka BiH na računu rezervi komercijalne banke u obračunskom razdoblju ne obračunava naknadu na iznos sredstava obvezne rezerve, a na iznos sredstava iznad obvezne rezerve obračunava naknadu po stopi koja je jednaka 50% stope koju primjenjuje Europska centralna banka na depozite komercijalnih banaka (Deposit Facility Rate).
Od 1. svibnja 2015. godine Centralna banka obračunava naknadu banci na iznos sredstava te banke na računu rezervi kod Centralne banke u obračunskom razdoblju, kako slijedi:
- na iznos obvezne rezerve – prosjek EONIA-e koja je u istom razdoblju zabilježen na tržištu umanjen za 10 baznih bodova, ili minumum nula,
- na iznos sredstava iznad obvezne rezerve – nulta stopa naknade.
Nulta stopa naknade na obveznu rezervu primjenjuje se u slučaju da je prosječna EONIA umanjena za 10 baznih bodova imala negativnu vrijednost.
Od 1. rujna 2014. stopa naknade se utvrđuje na osnovu ponderiranog prosjeka kamatnih stopa koje je u istom razdoblju na tržištu ostvarila Centralna banka na depozite investirane do mjesec dana, s tim da se na iznos obvezne rezerve obračunava 70% ili minimum nula, a na iznos sredstava iznad obvezne rezerve 90% od navedene stope ili minimum nula.
Od 1. kolovoza 2011. godine stopa naknade se utvrđuje na osnovu ponderiranog prosjeka kamatnih stopa koje je u istom razdoblju na tržištu ostvarila Centralna banka na depozite investirane do mjesec dana, s tim da se na iznos obvezne rezerve obračunava 70%, a na iznos sredstava iznad obvezne rezerve 90% od navedene stope.
Od 1. veljače 2011. g stopa obvezne rezerve na depozite i pozajmljena sredstva sa ugovorenim rokom dospijeća do jedne godine je smanjena sa 14% na 10%, dok je stopa obvezne rezerve na depozite i pozajmljena sredstva sa ugovorenim rokom dospijeća preko jedne godine ostala nepromjenjena.
Od 1. srpnja 2010.godine stopa naknade na iznos obvezne rezerve je promjenjena i obračunava se na osnovu prosjeka kamatne stope koju je u istom razdoblju ostvarila Centralna banka na "overnight" depozite,dok je stopa naknade na iznos sredstava iznad obvezne rezerve ostala nepromjenjena.
Od 1. svibnja 2009. god. stopa obvezne rezerve na depozite i pozajmljena sredstva sa ugovorenim rokom dospijeća preko jedne godine iznosi 7%.
Od 1. travnja 2009. god. stopa naknade se utvrđuje:- na iznos sredstava koji je banka dužna da drži kao obvezne rezerve po stopi 0,50%,- na iznos sredstava iznad obvezne rezerve po stopi koja se utvrđuje na osnovu prosjeka kamatnih stopa koje je u istom razdoblju na tržištu ostvarila Centralna banka na depozite investirane do mjesec dana.
Od 1. siječnja 2009. g stopa obvezne rezerve je 14% na depozite i pozajmljena sredstva sa ugovorenim rokom dospijeća do jedne godine, a 10% na depozite i pozajmljena sredstva sa ugovorenim rokom dospijeća preko jedne godine.
Od 11. listopada 2008. god. stopa obvezne rezerve je smanjena sa 18% na 14%.
Od 1. siječnja 2008. god. stopa obvezne rezerve je povećana sa 15% na 18%.

*Osnovicu za obračun obvezne rezerve čine depoziti i pozajmljena sredstva u domaćoj i drugim valutama izraženi u KM.

Напомена:
Од 1. јула 2016. године стопа обавезне резерве коју примјењује ЦББиХ на основицу за обрачун обавезне резерве износи 10% .
Од 1. јула 2016. године ЦББиХ примјењује нове стопе за обрачун накнаде на средства на рачуну резерви банака: Централна банка БиХ на рачуну резерви комерцијалне банке у обрачунском периоду не обрачунава накнаду на износ средстава обавезне резерве, а на износ средстава изнад обавезне резерве обрачунава накнаду по стопи која је једнака 50% стопе коју примјењује Европска централна банка на депозите комерцијалних банака (Deposit Facility Rate).
Од 1. маја 2015. године Централна банка обрачунава накнаду банци на износ средстава те банке на рачуну резерви код Централне банке у обрачунском периоду, како слиједи:
- на износ обавезне резерве – просјек EONIA-е који је у истом периоду забиљежен на тржишту умањен за 10 базних поена, или минумум нула,
- на износ средстава изнад обавезне резерве – нулта стопа накнаде.
Нулта стопа накнаде на обавезну резерву примјењује се у случају да је просјечна EONIA умањена за 10 базних поена имала негативну вриједност.
Од 1. септембра 2014. стопа накнаде се утврђује на основу пондерисаног просјека каматних стопа које је у истом периоду на тржишту остварила Централна банка на депозите инвестиране до мјесец дана, с тим да се на износ обавезне резерве обрачунава 70% или минимум нула, а на износ средстава изнад обавезне резерве 90% од наведене стопе или минимум нула.
Од 1. августа 2011. године стопа накнаде се утврђује на основу пондерисаног просјека каматних стопа које је у истом периоду на тржишту остварила Централна банка на депозите инвестиране до мјесец дана, с тим да се на износ обавезне резерве обрачунава 70%, а на износ средстава изнад обавезне резерве 90% од наведене стопе.
Од 1. фебруара 2011. г стопа обавезне резерве на депозите и позајмљена средства са уговореним роком доспијећа до једне године је смањена са 14% на 10%, док је стопа обавезне резерве на депозите и позајмљена средства са уговореним роком доспијећа преко једне године остала непромјењена.
Од 1. јула 2010.године стопа накнаде на износ обавезне резерве је промјењена и обрачунава се на основу просјека каматне стопе коју је у истом периоду остварила Централна банка на "overnight" депозите, док је стопа накнаде на износ средстава изнад обавезне резерве остала непромјењена.
Од 1. маја 2009. год. стопа обавезне резерве на депозите и позајмљена средства са уговореним роком доспијећа преко једне године износи 7%.
Од 1. априла 2009. год. стопа накнаде се утврђује:- на износ средстава који је банка дужна да држи као обавезне резерве по стопи 0.50%,- на износ средстава изнад обавезне резерве по стопи која се утврђује на основу просјека каматних стопа које је у истом периоду на тржишту остварила Централна банка на депозите инвестиране до мјесец дана.
Од 1. јануара 2009. г стопа обавезне резерве је 14% на депозите и позајмљена средства са уговореним роком доспијећа до једне године, а 10% на депозите и позајмљена средства са уговореним роком доспијећа преко једне године.
Од 11. октобра 2008. год. стопа обавезне резерве је смањена са 18% на 14%.
Од 1. јануара 2008. год. стопа обавезне резерве је повећана са 15% на 18%.

*Основицу за обрачун обавезне резерве чине депозити и позајмљена средства у домаћој и другим валутама изражени у КМ.

T27: Obavezne rezerve po obračunskim periodima
- u hiljadama KM -

T27: Required Reserves by Maintenance Periods
- KM thousand -

Mjesec	Obračunski period	Osnovica za obračun obavezne rezerve* u KM	KM sa valutnom klauzulom	Strane valute	Ukupno	Prosječna obavezna rezerva	Prosječna salda na računu obaveznih rezervi	Razlika	Obračunata naknada	Kaz-nena kamata
Month	Maintenance Period	Base for Calculation of Reserve Requirement* in KM	KM with the currency clause	Foreign Currencies	Total	Average Required Reserves	Average Required Reserve Account Balances	Balance	Calculated Remuneration	Penalties
1	2	3	4	5	6=(3+4+5)	7=(6*OR)	8	9=(8-7)	10	11
	1	14.160.453	-	10.800.507	24.960.961	2.496.096	5.589.992	3.093.896	-171,9	0,0
	2	14.185.277	-	10.697.612	24.882.889	2.488.289	5.521.944	3.033.655	-168,5	0,0
01.2019.	3	14.172.933	-	10.714.527	24.887.460	2.488.746	5.550.822	3.062.076	-187,1	0,0
	4	14.345.964	-	10.674.087	25.020.052	2.502.005	5.535.248	3.033.243	-168,5	0,0
	5	14.350.878	-	10.574.817	24.925.696	2.492.570	5.531.514	3.038.944	-168,8	0,0
02.	6	14.282.339	-	10.580.939	24.863.278	2.486.328	5.512.094	3.025.766	-134,5	0,0
	7	14.348.866	-	10.606.030	24.954.897	2.495.490	5.470.749	2.975.259	-165,3	0,0
	8	14.362.430	-	10.560.420	24.922.850	2.492.285	5.361.382	2.869.097	-159,4	0,0
03.	9	14.303.932	-	10.589.458	24.893.390	2.489.339	5.301.445	2.812.106	-171,9	0,0
	10	14.394.190	-	10.667.412	25.061.601	2.506.160	5.488.966	2.982.806	-165,7	0,0
	11	14.496.750	-	10.853.041	25.349.791	2.534.979	5.490.307	2.955.328	-164,2	0,0
04.	12	14.441.325	-	10.838.252	25.279.577	2.527.958	5.451.769	2.923.811	-162,4	0,0
	13	14.630.923	-	10.712.149	25.343.071	2.534.307	5.504.627	2.970.320	-330,0	0,0
	14	14.679.037	-	10.669.592	25.348.628	2.534.863	5.532.294	2.997.431	-333,0	0,0
05.	15	14.656.741	-	10.652.342	25.309.083	2.530.908	5.498.064	2.967.156	-362,7	0,0
	16	14.745.379	-	10.681.486	25.426.865	2.542.686	5.534.120	2.991.434	-332,4	0,0
	17	14.749.969	-	10.745.900	25.495.869	2.549.587	5.521.604	2.972.017	-330,2	0,0
06.	18	14.774.407	-	10.723.104	25.497.512	2.549.751	5.549.083	2.999.331	-333,3	0,0
	19	14.919.578	-	10.795.513	25.715.091	2.571.509	5.518.207	2.946.697	-327,4	0,0
	20	14.917.707	-	10.850.883	25.768.590	2.576.859	5.476.406	2.899.547	-322,2	0,0
07.	21	14.940.694	-	10.853.606	25.794.300	2.579.430	5.513.519	2.934.089	-358,6	0,0
	22	15.094.330	-	10.877.124	25.971.454	2.597.145	5.621.755	3.024.610	-336,1	0,0
	23	15.198.959	-	10.880.824	26.079.783	2.607.978	5.650.792	3.042.813	-338,1	0,0
08.	24	15.250.302	-	10.926.033	26.176.335	2.617.634	5.753.038	3.135.405	-383,2	0,0
	25	15.427.475	-	10.910.928	26.338.403	2.633.840	5.866.078	3.232.238	-359,1	0,0
	26	15.516.784	-	10.901.510	26.418.294	2.641.829	5.821.481	3.179.652	-353,3	0,0
09.	27	15.471.093	-	10.933.637	26.404.730	2.640.473	5.751.360	3.110.887	-432,1	0,0
	28	15.566.442	-	10.952.258	26.518.700	2.651.870	5.749.885	3.098.015	-430,3	0,0
	29	15.650.991	-	10.874.500	26.525.491	2.652.549	5.608.892	2.956.343	-410,6	0,0
10.	30	15.628.689	-	10.849.843	26.478.532	2.647.853	5.658.688	3.010.835	-460,0	0,0
	31	15.715.677	-	10.875.482	26.591.159	2.659.116	5.691.945	3.032.829	-421,2	0,0
	32	15.772.442	-	10.852.298	26.624.740	2.662.474	5.707.592	3.045.118	-422,9	0,0
11.	33	15.773.484	-	10.900.816	26.674.300	2.667.430	5.715.166	3.047.736	-423,3	0,0
	34	15.834.434	-	10.942.990	26.777.424	2.677.742	5.749.385	3.071.643	-426,6	0,0
	35	15.895.649	-	10.995.780	26.891.428	2.689.143	5.733.926	3.044.783	-422,9	0,0
12.	36	15.880.184	-	11.054.438	26.934.622	2.693.462	5.670.600	2.977.138	-454,8	0,0
	1	16.052.787	-	11.173.694	26.700.297	2.670.030	5.759.154	3.089.124	-421,7	0,0
	2	16.081.087	-	11.106.057	27.187.144	2.718.714	5.780.468	3.061.754	-425,2	0,0
01.2020.	3	16.095.074	-	11.061.716	27.156.789	2.715.679	5.695.143	2.979.464	-455,2	0,0
	4	13.744.780	2.420.265	11.070.174	27.235.218	2.723.522	5.749.244	3.025.722	-420,2	0,0
	5	13.570.995	2.717.018	10.915.382	27.203.394	2.720.339	5.635.993	2.915.653	-405,0	0,0
02.	6	13.483.661	2.811.949	10.952.014	27.247.624	2.724.762	5.551.489	2.826.726	-353,3	0,0
	7	13.546.314	2.840.498	10.902.931	27.289.743	2.728.974	5.559.990	2.831.015	-393,2	0,0
	8	13.540.279	2.847.915	10.841.064	27.229.258	2.722.926	5.383.948	2.661.022	-369,6	0,0
03.	9	13.267.043	2.990.234	10.794.647	27.051.925	2.705.192	5.154.621	2.449.429	-374,2	0,0

Napomena: Vidi napomenu uz tabelu T26.

Note: See the note for table T26

T27: Obvezne rezerve po obračunskim razdobljima
- u tisućama KM -

T27: Обавезне резерве по обрачунским периодима
- у хиљадама КМ -

Mjesec	Obračunsko razdoblje	Osnovica za obračun obvezne rezerve* u KM	KM sa valutnom klauzulom	u ostalim valutama	Ukupno	Prosječna obvezna rezerva	Prosječna salda na računu obveznih rezerva	Razlika	Obračunata naknada	Kaznena kamata
Мјесец	Обрачунски период	Основица за обрачун обавезне резерве* у КМ	КМ са валутном клаузулом	У осталим валутама	Укупно	Просјечна обавезна резерва	Просјечна салда на рачуну обавезних резерви	Разлика	Обрачуната накнада	Казнена камата
1	2	3	4	5	6=(3+4+5)	7=(6*OR)	8	9=(8-7)	10	11
	1	14.160.453	-	10.800.507	24.960.961	2.496.096	5.589.992	3.093.896	-171,9	0,0
	2	14.185.277	-	10.697.612	24.882.889	2.488.289	5.521.944	3.033.655	-168,5	0,0
01.2019.	3	14.172.933	-	10.714.527	24.887.460	2.488.746	5.550.822	3.062.076	-187,1	0,0
	4	14.345.964	-	10.674.087	25.020.052	2.502.005	5.535.248	3.033.243	-168,5	0,0
	5	14.350.878	-	10.574.817	24.925.696	2.492.570	5.531.514	3.038.944	-168,8	0,0
02.	6	14.282.339	-	10.580.939	24.863.278	2.486.328	5.512.094	3.025.766	-134,5	0,0
	7	14.348.866	-	10.606.030	24.954.897	2.495.490	5.470.749	2.975.259	-165,3	0,0
	8	14.362.430	-	10.560.420	24.922.850	2.492.285	5.361.382	2.869.097	-159,4	0,0
03.	9	14.303.932	-	10.589.458	24.893.390	2.489.339	5.301.445	2.812.106	-171,9	0,0
	10	14.394.190	-	10.667.412	25.061.601	2.506.160	5.488.966	2.982.806	-165,7	0,0
	11	14.496.750	-	10.853.041	25.349.791	2.534.979	5.490.307	2.955.328	-164,2	0,0
04.	12	14.441.325	-	10.838.252	25.279.577	2.527.958	5.451.769	2.923.811	-162,4	0,0
	13	14.630.923	-	10.712.149	25.343.071	2.534.307	5.504.627	2.970.320	-330,0	0,0
	14	14.679.037	-	10.669.592	25.348.628	2.534.863	5.532.294	2.997.431	-333,0	0,0
05.	15	14.656.741	-	10.652.342	25.309.083	2.530.908	5.498.064	2.967.156	-362,7	0,0
	16	14.745.379	-	10.681.486	25.426.865	2.542.686	5.534.120	2.991.434	-332,4	0,0
	17	14.749.969	-	10.745.900	25.495.869	2.549.587	5.521.604	2.972.017	-330,2	0,0
06.	18	14.774.407	-	10.723.104	25.497.512	2.549.751	5.549.083	2.999.331	-333,3	0,0
	19	14.919.578	-	10.795.513	25.715.091	2.571.509	5.518.207	2.946.697	-327,4	0,0
	20	14.917.707	-	10.850.883	25.768.590	2.576.859	5.476.406	2.899.547	-322,2	0,0
07.	21	14.940.694	-	10.853.606	25.794.300	2.579.430	5.513.519	2.934.089	-358,6	0,0
	22	15.094.330	-	10.877.124	25.971.454	2.597.145	5.621.755	3.024.610	-336,1	0,0
	23	15.198.959	-	10.880.824	26.079.783	2.607.978	5.650.792	3.042.813	-338,1	0,0
08.	24	15.250.302	-	10.926.033	26.176.335	2.617.634	5.753.038	3.135.405	-383,2	0,0
	25	15.427.475	-	10.910.928	26.338.403	2.633.840	5.866.078	3.232.238	-359,1	0,0
	26	15.516.784	-	10.901.510	26.418.294	2.641.829	5.821.481	3.179.652	-353,3	0,0
09.	27	15.471.093	-	10.933.637	26.404.730	2.640.473	5.751.360	3.110.887	-432,1	0,0
	28	15.566.442	-	10.952.258	26.518.700	2.651.870	5.749.885	3.098.015	-430,3	0,0
	29	15.650.991	-	10.874.500	26.525.491	2.652.549	5.608.892	2.956.343	-410,6	0,0
10.	30	15.628.689	-	10.849.843	26.478.532	2.647.853	5.658.688	3.010.835	-460,0	0,0
	31	15.715.677	-	10.875.482	26.591.159	2.659.116	5.691.945	3.032.829	-421,2	0,0
	32	15.772.442	-	10.852.298	26.624.740	2.662.474	5.707.592	3.045.118	-422,9	0,0
11.	33	15.773.484	-	10.900.816	26.674.300	2.667.430	5.715.166	3.047.736	-423,3	0,0
	34	15.834.434	-	10.942.990	26.777.424	2.677.742	5.749.385	3.071.643	-426,6	0,0
	35	15.895.649	-	10.995.780	26.891.428	2.689.143	5.733.926	3.044.783	-422,9	0,0
12.	36	15.880.184	-	11.054.438	26.934.622	2.693.462	5.670.600	2.977.138	-454,8	0,0
	1	16.052.787	-	11.173.694	26.700.297	2.670.030	5.759.154	3.089.124	-421,7	0,0
	2	16.081.087	-	11.106.057	27.187.144	2.718.714	5.780.468	3.061.754	-425,2	0,0
01.2020.	3	16.095.074	-	11.061.716	27.156.789	2.715.679	5.695.143	2.979.464	-455,2	0,0
	4	13.744.780	2.420.265	11.070.174	27.235.218	2.723.522	5.749.244	3.025.722	-420,2	0,0
	5	13.570.995	2.717.018	10.915.382	27.203.394	2.720.339	5.635.993	2.915.653	-405,0	0,0
02.	6	13.483.661	2.811.949	10.952.014	27.247.624	2.724.762	5.551.489	2.826.726	-353,3	0,0
	7	13.546.314	2.840.498	10.902.931	27.289.743	2.728.974	5.559.990	2.831.015	-393,2	0,0
	8	13.540.279	2.847.915	10.841.064	27.229.258	2.722.926	5.383.948	2.661.022	-369,6	0,0
03.	9	13.267.043	2.990.234	10.794.647	27.051.925	2.705.192	5.154.621	2.449.429	-374,2	0,0

Napomena: Vidi napomenu uz tablicu T26.

Напомена: Види напомену уз табелу T26.

T28: Promet vrijednosnih papira na berzama BiH

T28: Turnover of Securities on BH Stock Exchanges

		Banjalučka berza			Sarajevska berza		
		Vlasnički vrijednosni papiri	Dužnički vrijednosni papiri	Ukupno vrijednosni papiri	Vlasnički vrijednosni papiri	Dužnički vrijednosni papiri	Ukupno vrijednosni papiri
Godina	Mjesec	Promet (u KM)			Promet (u KM)		
		Banja Luka Stock Exchange			Sarajevo Stock Exchange		
		Equity Securities	Debt Securities	Total Securities	Equity Securities	Debt Securities	Total Securities
Year	Month	Turnover (in KM)			Turnover (in KM)		
1	2	3	4	5(3+4)	6	7	8(6+7)
2009.		130.354.130	50.139.177	180.493.307	215.849.283	3.236.176	219.085.459
2010.		120.337.515	55.857.565	176.195.081	81.791.397	26.762.983	108.554.379
2011.		95.349.357	330.107.627	425.456.984	132.192.009	112.595.103	244.787.112
2012.		64.765.960	196.165.980	260.931.941	107.216.183	266.361.305	373.577.488
2013.		93.836.762	282.019.751	375.856.513	97.439.701	147.791.151	245.230.851
2014.		113.921.678	472.685.884	586.607.561	212.351.234	406.592.289	618.943.523
2015.		84.755.363	475.851.240	560.606.603	583.555.637	636.027.944	1.219.583.581
2016.		50.060.378	575.098.271	625.158.649	229.052.543	526.159.208	755.211.751
2017.		49.731.565	437.142.705	486.874.270	200.324.425	332.282.930	532.607.355
2018.		102.148.845	326.022.020	428.170.864	166.388.975	121.807.256	288.196.231
2019.		76.553.140	395.580.201	472.133.341	195.685.121	235.239.354	430.924.475
2019.	01.	4.677.406	23.065.306	27.742.711	25.256.704	2.594.149	27.850.854
	02.	6.381.927	43.491.033	49.872.960	11.832.959	8.403.288	20.236.247
	03.	3.520.226	39.646.645	43.166.870	8.972.056	337.385	9.309.441
	04.	1.285.060	53.012.640	54.297.700	19.565.639	22.456	19.588.095
	05.	2.444.665	39.884.005	42.328.670	1.876.256	30.095.715	31.971.971
	06.	11.494.050	38.538.508	50.032.559	23.882.923	89.017	23.971.939
	07.	14.107.803	3.686.037	17.793.840	5.840.221	30.197.173	36.037.394
	08.	7.537.976	37.739.303	45.277.279	17.474.541	338.880	17.813.421
	09.	5.655.069	4.628.133	10.283.202	16.897.838	30.137.953	47.035.790
	10.	11.338.591	40.216.250	51.554.841	5.686.194	62.903.270	68.589.463
	11.	4.200.558	14.305.974	18.506.532	24.401.248	30.054.128	54.455.377
	12.	3.909.810	57.366.367	61.276.177	33.998.543	40.065.939	74.064.482
2020.	01.	670.402	27.263.038	27.933.440	6.383.432	24.073	6.407.505
	02.	12.838.303	80.164.658	93.002.961	33.064.081	700.564	33.764.645
	03.	2.981.537	24.227.801	27.209.339	27.864.602	9.573	27.874.175

Izvor: Berze u Sarajevu i Banjoj Luci

Source: Sarajevo and Banja Luka Stock Exchanges

T28: Promet vrijednosnica na burzama BiH

T28: Промет хартија од вриједности на берзама БиХ

		Banjalučka burza			Sarajevska burza		
		Vlasničke vrijednosnice	Dužničke vrijednosnice	Ukupno vrijednosnice	Vlasničke vrijednosnice	Dužničke vrijednosnice	Ukupno vrijednosnice
Godina	Mjesec	Promet (u KM)			Promet (u KM)		
		Бањалучка берза			**Сарајевска берза**		
		Власничке хартије од вриједности	Дужничке хартије од вриједности	Укупно хартије од вриједности	Власничке хартије од вриједности	Дужничке хартије од вриједности	Укупно хартије од вриједности
Година	Мјесец	Промет (у КМ)			Промет (у КМ)		
1	2	3	4	5(3+4)	6	7	8(6+7)
2009.		130.354.130	50.139.177	180.493.307	215.849.283	3.236.176	219.085.459
2010.		120.337.515	55.857.565	176.195.081	81.791.397	26.762.983	108.554.379
2011.		95.349.357	330.107.627	425.456.984	132.192.009	112.595.103	244.787.112
2012.		64.765.960	196.165.980	260.931.941	107.216.183	266.361.305	373.577.488
2013.		93.836.762	282.019.751	375.856.513	97.439.701	147.791.151	245.230.851
2014.		113.921.678	472.685.884	586.607.561	212.351.234	406.592.289	618.943.523
2015.		84.755.363	475.851.240	560.606.603	583.555.637	636.027.944	1.219.583.581
2016.		50.060.378	575.098.271	625.158.649	229.052.543	526.159.208	755.211.751
2017.		49.731.565	437.142.705	486.874.270	200.324.425	332.282.930	532.607.355
2018.		102.148.845	326.022.020	428.170.864	166.388.975	121.807.256	288.196.231
2019.		76.553.140	395.580.201	472.133.341	195.685.121	235.239.354	430.924.475
2019.	01.	4.677.406	23.065.306	27.742.711	25.256.704	2.594.149	27.850.854
	02.	6.381.927	43.491.033	49.872.960	11.832.959	8.403.288	20.236.247
	03.	3.520.226	39.646.645	43.166.870	8.972.056	337.385	9.309.441
	04.	1.285.060	53.012.640	54.297.700	19.565.639	22.456	19.588.095
	05.	2.444.665	39.884.005	42.328.670	1.876.256	30.095.715	31.971.971
	06.	11.494.050	38.538.508	50.032.559	23.882.923	89.017	23.971.939
	07.	14.107.803	3.686.037	17.793.840	5.840.221	30.197.173	36.037.394
	08.	7.537.976	37.739.303	45.277.279	17.474.541	338.880	17.813.421
	09.	5.655.069	4.628.133	10.283.202	16.897.838	30.137.953	47.035.790
	10.	11.338.591	40.216.250	51.554.841	5.686.194	62.903.270	68.589.463
	11.	4.200.558	14.305.974	18.506.532	24.401.248	30.054.128	54.455.377
	12.	3.909.810	57.366.367	61.276.177	33.998.543	40.065.939	74.064.482
2020.	01.	670.402	27.263.038	27.933.440	6.383.432	24.073	6.407.505
	02.	12.838.303	80.164.658	93.002.961	33.064.081	700.564	33.764.645
	03.	2.981.537	24.227.801	27.209.339	27.864.602	9.573	27.874.175

Izvor: Burze u Sarajevu i Banjoj Luci

Извор: Берзе у Сарајеву и Бањој Луци

T29: Transakcije u platnom prometu
- u milionima KM -

T29: Payments System Transactions
- KM million -

		RTGS		ŽIROKLIRING		UKUPNO	
Godina	Mjesec	Br. transakcija	Iznos	Br. transakcija	Iznos	Br. transakcija	Iznos
		RTGS		GYRO CLEARING		TOTAL	
Year	Month	No of Transactions	Amount	No of Transactions	Amount	No of Transactions	Amount
1	2	3	4	5	6	7=3+5	8=4+6
2008.		766.690	57.335	28.831.882	13.009	29.598.572	70.345
2009.		692.669	52.283	28.346.898	12.175	29.039.567	64.458
2010.		713.755	55.281	31.060.911	12.498	31.774.666	67.779
2011.		760.459	63.608	31.729.367	13.046	32.489.826	76.653
2012.		763.522	68.310	33.073.839	13.223	33.837.361	81.533
2013.		773.099	63.232	35.026.526	13.373	35.799.626	76.605
2014.		821.897	73.897	37.108.440	13.961	37.930.337	87.858
2015.		874.575	70.655	38.212.073	14.451	39.086.648	85.106
2016.		935.319	72.876	39.068.883	15.509	40.004.202	88.380
2017.		996.043	79.855	40.111.318	16.388	41.107.361	96.243
2018.		1.067.256	85.393	41.266.770	17.277	42.334.026	102.670
2019.	01.	77.464	7.201	3.123.517	1.268	3.200.981	8.470
	02.	81.295	6.749	3.248.746	1.310	3.330.041	8.059
	03.	86.963	7.732	3.477.089	1.442	3.564.052	9.173
	04.	96.913	8.740	3.738.055	1.583	3.834.968	10.323
	05.	94.080	8.738	3.649.821	1.544	3.743.901	10.291
	06.	86.261	8.091	3.337.580	1.431	3.423.841	9.522
	07.	99.251	10.323	3.874.625	1.659	3.973.876	11.982
	08.	90.528	9.132	3.438.388	1.523	3.528.916	10.655
	09.	91.307	9.150	3.521.747	1.529	3.613.054	10.680
	10.	101.189	10.193	3.805.296	1.669	3.906.485	11.862
	11.	92.028	8.135	3.402.086	1.504	3.494.114	9.639
	12.	108.041	10.641	3.879.336	1.759	3.987.377	12.400
2020.	01.	83.697	8.242	3.304.329	1.381	3.388.026	9.623
	02.	85.116	7.468	3.495.519	1.445	3.580.635	8.914
	03.	89.986	6.968	3.339.918	1.472	3.429.904	8.440

T29: Transakcije u platnom prometu
- u milijunima KM -

T29: Трансакције у платном промету
- у милионима КМ -

		RTGS		ŽIROKLIRING		UKUPNO	
Godina	Mjesec	Br. transakcija	Iznos	Br. transakcija	Iznos	Br. transakcija	Iznos
		RTGS		ЖИРОКЛИРИНГ		УКУПНО	
Година	Мјесец	Бр. трансакција	Износ	Бр. трансакција	Износ	Бр. трансакција	Износ
1	2	3	4	5	6	7=3+5	8=4+6
2008.		766.690	57.335	28.831.882	13.009	29.598.572	70.345
2009.		692.669	52.283	28.346.898	12.175	29.039.567	64.458
2010.		713.755	55.281	31.060.911	12.498	31.774.666	67.779
2011.		760.459	63.608	31.729.367	13.046	32.489.826	76.653
2012.		763.522	68.310	33.073.839	13.223	33.837.361	81.533
2013.		773.099	63.232	35.026.526	13.373	35.799.626	76.605
2014.		821.897	73.897	37.108.440	13.961	37.930.337	87.858
2015.		874.575	70.655	38.212.073	14.451	39.086.648	85.106
2016.		935.319	72.876	39.068.883	15.509	40.004.202	88.380
2017.		996.043	79.855	40.111.318	16.388	41.107.361	96.243
2018.		1.067.256	85.393	41.266.770	17.277	42.334.026	102.670
2019.	01.	77.464	7.201	3.123.517	1.268	3.200.981	8.470
	02.	81.295	6.749	3.248.746	1.310	3.330.041	8.059
	03.	86.963	7.732	3.477.089	1.442	3.564.052	9.173
	04.	96.913	8.740	3.738.055	1.583	3.834.968	10.323
	05.	94.080	8.738	3.649.821	1.544	3.743.901	10.291
	06.	86.261	8.091	3.337.580	1.431	3.423.841	9.522
	07.	99.251	10.323	3.874.625	1.659	3.973.876	11.982
	08.	90.528	9.132	3.438.388	1.523	3.528.916	10.655
	09.	91.307	9.150	3.521.747	1.529	3.613.054	10.680
	10.	101.189	10.193	3.805.296	1.669	3.906.485	11.862
	11.	92.028	8.135	3.402.086	1.504	3.494.114	9.639
	12.	108.041	10.641	3.879.336	1.759	3.987.377	12.400
2020.	01.	83.697	8.242	3.304.329	1.381	3.388.026	9.623
	02.	85.116	7.468	3.495.519	1.445	3.580.635	8.914
	03.	89.986	6.968	3.339.918	1.472	3.429.904	8.440

T30: Platni bilans: Zbirna tabela
- u milionima KM -

T30: Balance of Payments: Summary Table
- KM million -

Period	TEKUĆI I KAPITALNI RAČUN						FINANSIJSKI RAČUN	NETO GREŠKE I PROPUSTI
	Tekući račun				Kapitalni račun	Ukupno		
	Roba	Usluge	Primarni dohodak	Sekundarni dohodak				
	CURRENT AND CAPITAL ACCOUNTS						FINANCIAL ACCOUNT	NET ERRORS AND OMISSIONS
	Current Account				Capital Account	Total		
Period	Goods	Services	Primary Income	Secondary Income				
2007.	-8.480	1.862	670	3.901	415	-1.632	-1.766	-134
2008.	-10.197	1.912	943	3.827	383	-3.132	-3.300	-167
2009.	-7.436	1.552	955	3.341	350	-1.238	-1.131	107
2010.	-7.186	1.713	413	3.529	389	-1.142	-957	184
2011.	-7.827	1.593	211	3.540	357	-2.127	-2.039	88
2012.	-7.779	1.631	205	3.676	334	-1.933	-1.806	127
2013.	-7.099	1.624	357	3.694	337	-1.088	-909	179
2014.	-7.874	1.698	224	3.969	442	-1.541	-1.428	113
2015.	-7.176	1.959	194	3.573	364	-1.086	-885	201
2016.	-7.089	2.133	40	3.507	300	-1.109	-822	286
2017.	-7.417	2.330	-114	3.838	342	-1.021	-792	229
2018.	-7.494	2.483	-97	3.868	315	-924	-683	241
2019.	-7.972	2.635	-56	4.157	316	-919	-539	381
2014. Q1	-1.733	393	81	833	76	-351	-472	-122
Q2	-1.912	402	-86	989	85	-522	-367	155
Q3	-2.135	513	68	1.071	153	-330	-172	158
Q4	-2.094	390	161	1.076	128	-338	-417	-78
2015. Q1	-1.560	373	52	880	100	-156	-276	-120
Q2	-1.876	514	-35	901	99	-397	-286	111
Q3	-1.934	652	-17	891	83	-325	-209	116
Q4	-1.805	420	193	901	82	-209	-114	94
2016. Q1	-1.543	421	31	745	70	-276	-361	-85
Q2	-1.866	567	-28	904	77	-345	-204	141
Q3	-1.796	649	13	927	78	-129	53	182
Q4	-1.885	497	23	931	75	-359	-310	49
2017. Q1	-1.610	458	28	852	82	-191	-314	-123
Q2	-1.984	614	-129	1.005	86	-408	-211	197
Q3	-1.884	726	-77	993	88	-155	33	188
Q4	-1.938	532	65	988	86	-268	-300	-33
2018. Q1	-1.683	431	-8	854	72	-334	-446	-112
Q2	-1.902	655	-59	1.019	76	-211	-60	151
Q3	-1.989	815	-46	1.016	86	-118	30	148
Q4	-1.920	583	16	979	80	-262	-208	54
2019. Q1	-1.874	489	5	917	78	-385	-427	-42
Q2	-2.083	741	-105	1.081	80	-287	-160	127
Q3	-1.988	843	-9	1.063	80	-12	133	145
Q4	-2.026	561	54	1.096	79	-235	-84	151

Napomena: Platni bilans BiH urađen je u skladu s metodologijom MMF-a (Priručnik za platni bilans, šesto izdanje).

Note: The BH Balance of Payments was prepared in accordance with the IMF methodology (Balance of Payments Manual, 6th edition).

T30: Platna bilanca: Zbrojna tablica
- u milijunima KM -

T30: Платни биланс: Збирна табела
- у милионима КМ -

Razdoblje	TEKUĆI I KAPITALNI RAČUN						FINANCIJSKI RAČUN	NETO POGREŠKE I PROPUSTI
	Tekući račun				Kapitalni račun	Ukupno		
	Roba	Usluge	Primarni dohodak	Sekundarni dohodak				
Период	**ТЕКУЋИ И КАПИТАЛНИ РАЧУН**						**ФИНАНСИЈСКИ РАЧУН**	**НЕТО ГРЕШКЕ И ПРОПУСТИ**
	Текући рачун				Капитални рачун	Укупно		
Период	Роба	Услуге	Примарни доходак	Секундарни доходак				
2007.	-8.480	1.862	670	3.901	415	-1.632	-1.766	-134
2008.	-10.197	1.912	943	3.827	383	-3.132	-3.300	-167
2009.	-7.436	1.552	955	3.341	350	-1.238	-1.131	107
2010.	-7.186	1.713	413	3.529	389	-1.142	-957	184
2011.	-7.827	1.593	211	3.540	357	-2.127	-2.039	88
2012.	-7.779	1.631	205	3.676	334	-1.933	-1.806	127
2013.	-7.099	1.624	357	3.694	337	-1.088	-909	179
2014.	-7.874	1.698	224	3.969	442	-1.541	-1.428	113
2015.	-7.176	1.959	194	3.573	364	-1.086	-885	201
2016.	-7.089	2.133	40	3.507	300	-1.109	-822	286
2017.	-7.417	2.330	-114	3.838	342	-1.021	-792	229
2018.	-7.494	2.483	-97	3.868	315	-924	-683	241
2019.	-7.972	2.635	-56	4.157	316	-919	-539	381
2014. Q1	-1.733	393	81	833	76	-351	-472	-122
Q2	-1.912	402	-86	989	85	-522	-367	155
Q3	-2.135	513	68	1.071	153	-330	-172	158
Q4	-2.094	390	161	1.076	128	-338	-417	-78
2015. Q1	-1.560	373	52	880	100	-156	-276	-120
Q2	-1.876	514	-35	901	99	-397	-286	111
Q3	-1.934	652	-17	891	83	-325	-209	116
Q4	-1.805	420	193	901	82	-209	-114	94
2016. Q1	-1.543	421	31	745	70	-276	-361	-85
Q2	-1.866	567	-28	904	77	-345	-204	141
Q3	-1.796	649	13	927	78	-129	53	182
Q4	-1.885	497	23	931	75	-359	-310	49
2017. Q1	-1.610	458	28	852	82	-191	-314	-123
Q2	-1.984	614	-129	1.005	86	-408	-211	197
Q3	-1.884	726	-77	993	88	-155	33	188
Q4	-1.938	532	65	988	86	-268	-300	-33
2018. Q1	-1.683	431	-8	854	72	-334	-446	-112
Q2	-1.902	655	-59	1.019	76	-211	-60	151
Q3	-1.989	815	-46	1.016	86	-118	30	148
Q4	-1.920	583	16	979	80	-262	-208	54
2019. Q1	-1.874	489	5	917	78	-385	-427	-42
Q2	-2.083	741	-105	1.081	80	-287	-160	127
Q3	-1.988	843	-9	1.063	80	-12	133	145
Q4	-2.026	561	54	1.096	79	-235	-84	151

Napomena: Platna bilanca BiH urađena je u skladu s metodologijom MMF-a (Priručnik za platnu bilancu, šesto izdanje).

Напомена: Платни биланс БиХ урађен је у складу с методологијом ММФ-а (Приручник за платни биланс, шесто издање).

T31: Platni bilans: Tekući i kapitalni račun
- u milionima KM -

T31: Balance of Payments: Current and Capital Accounts
- KM million -

				TEKUĆI RAČUN								KAPITALNI RAČUN		
	Ukupno			Roba		Usluge		Primarni dohodak		Sekundarni dohodak				
Period	Potražuje	Duguje	Saldo	Potražuje	Duguje	Potražuje	Duguje	Potražuje	Duguje	Potražuje	Duguje	Potražuje	Duguje	Saldo
				CURRENT ACCOUNT								CAPITAL ACCOUNT		
	Total			Goods		Services		Primary Income		Secondary Income				
Period	Credit	Debit	Balance	Credit	Debit	Credit	Debit	Credit	Debit	Credit	Debit	Credit	Debit	Balance
2007.	11.764	13.811	-2.047	3.542	12.022	2.569	707	1.553	883	4.101	200	415	0	415
2008.	12.543	16.058	-3.515	4.158	14.355	2.694	782	1.656	713	4.036	209	383	0	383
2009.	11.046	12.634	-1.588	3.756	11.193	2.446	894	1.265	309	3.579	238	350	0	350
2010.	12.200	13.731	-1.531	5.015	12.201	2.518	804	881	468	3.787	257	389	0	389
2011.	13.157	15.640	-2.483	6.029	13.856	2.374	781	935	725	3.818	278	357	0	357
2012.	13.311	15.577	-2.266	6.067	13.846	2.416	785	874	669	3.954	277	334	0	334
2013.	13.873	15.297	-1.425	6.645	13.743	2.391	768	864	507	3.973	279	337	0	337
2014.	14.521	16.504	-1.983	6.847	14.721	2.452	754	955	731	4.267	298	442	0	442
2015.	14.997	16.447	-1.450	7.196	14.372	2.964	1.004	928	734	3.909	336	364	0	364
2016.	15.650	17.059	-1.409	7.700	14.789	3.170	1.037	929	889	3.852	345	300	0	300
2017.	17.973	19.336	-1.363	9.341	16.758	3.470	1.141	962	1.076	4.200	362	342	0	342
2018.	19.289	20.528	-1.239	10.418	17.912	3.669	1.185	940	1.036	4.262	394	315	0	315
2019.	19.679	20.915	-1.236	10.174	18.146	3.937	1.302	1.004	1.060	4.565	407	316	0	316
2014. Q1	3.198	3.625	-427	1.546	3.279	525	132	225	144	903	70	76	0	76
Q2	3.582	4.189	-607	1.698	3.610	586	184	238	324	1.060	71	85	0	85
Q3	3.990	4.473	-483	1.792	3.927	790	277	258	190	1.151	80	153	0	153
Q4	3.750	4.216	-466	1.811	3.905	551	161	235	73	1.153	76	128	0	128
2015. Q1	3.420	3.676	-255	1.666	3.227	566	194	238	186	949	69	100	0	100
Q2	3.766	4.262	-496	1.803	3.679	756	241	219	254	989	88	99	0	99
Q3	4.107	4.515	-408	1.870	3.804	1.010	358	249	266	979	88	83	0	83
Q4	3.703	3.994	-291	1.858	3.663	632	212	222	28	992	91	82	0	82
2016. Q1	3.325	3.671	-346	1.657	3.200	617	195	221	190	830	85	70	0	70
Q2	3.955	4.377	-422	1.950	3.816	794	227	223	250	988	84	77	0	77
Q3	4.292	4.498	-207	1.985	3.781	1.040	391	256	242	1.011	84	78	0	78
Q4	4.079	4.513	-434	2.107	3.992	719	223	229	206	1.023	91	75	0	75
2017. Q1	3.876	4.149	-273	2.043	3.653	659	202	232	204	942	90	82	0	82
Q2	4.517	5.011	-494	2.302	4.287	882	268	240	369	1.092	87	86	0	86
Q3	4.990	5.232	-242	2.491	4.375	1.157	431	256	334	1.086	92	88	0	88
Q4	4.591	4.945	-354	2.505	4.442	772	241	234	170	1.080	92	86	0	86
2018. Q1	4.244	4.650	-406	2.391	4.073	674	243	233	241	946	92	72	0	72
Q2	4.950	5.237	-287	2.672	4.574	932	278	230	289	1.115	96	76	0	76
Q3	5.280	5.484	-204	2.692	4.681	1.238	423	241	287	1.109	94	86	0	86
Q4	4.816	5.157	-342	2.664	4.584	824	241	236	219	1.092	113	80	0	80
2019. Q1	4.360	4.823	-463	2.367	4.241	731	242	255	249	1.008	91	78	0	78
Q2	5.161	5.528	-367	2.692	4.775	1.056	315	234	339	1.179	99	80	0	80
Q3	5.303	5.394	-91	2.584	4.572	1.307	464	242	251	1.170	106	80	0	80
Q4	4.855	5.170	-314	2.531	4.557	843	282	273	219	1.208	111	79	0	79

Napomena: Platni bilans BiH urađen je u skladu s metodologijom MMF-a (Priručnik za platni bilans, šesto izdanje).

Note: The BH Balance of Payments was prepared in accordance with the IMF methodology (Balance of Payments Manual, 6th edition).

T31: Platna bilanca: Tekući i kapitalni račun
- u milijunima KM -

T31: Платни биланс: Текући и капитални рачун
- у милионима КМ -

				TEKUĆI RAČUN								KAPITALNI RAČUN		
	Ukupno			Roba		Usluge		Primarni dohodak		Sekundarni dohodak				
Razdoblje	Potražuje	Duguje	Saldo	Potražuje	Duguje	Potražuje	Duguje	Potražuje	Duguje	Potražuje	Duguje	Potražuje	Duguje	Saldo
				ТЕКУЋИ РАЧУН								КАПИТАЛНИ РАЧУН		
	Укупно			Роба		Услуге		Примарни доходак		Секундарни доходак				
Период	Потражује	Дугује	Салдо	Потражује	Дугује	Потражује	Дугује	Потражује	Дугује	Потражује	Дугује	Потражује	Дугује	Салдо
2007.	11.764	13.811	-2.047	3.542	12.022	2.569	707	1.553	883	4.101	200	415	0	415
2008.	12.543	16.058	-3.515	4.158	14.355	2.694	782	1.656	713	4.036	209	383	0	383
2009.	11.046	12.634	-1.588	3.756	11.193	2.446	894	1.265	309	3.579	238	350	0	350
2010.	12.200	13.731	-1.531	5.015	12.201	2.518	804	881	468	3.787	257	389	0	389
2011.	13.157	15.640	-2.483	6.029	13.856	2.374	781	935	725	3.818	278	357	0	357
2012.	13.311	15.577	-2.266	6.067	13.846	2.416	785	874	669	3.954	277	334	0	334
2013.	13.873	15.297	-1.425	6.645	13.743	2.391	768	864	507	3.973	279	337	0	337
2014.	14.521	16.504	-1.983	6.847	14.721	2.452	754	955	731	4.267	298	442	0	442
2015.	14.997	16.447	-1.450	7.196	14.372	2.964	1.004	928	734	3.909	336	364	0	364
2016.	15.650	17.059	-1.409	7.700	14.789	3.170	1.037	929	889	3.852	345	300	0	300
2017.	17.973	19.336	-1.363	9.341	16.758	3.470	1.141	962	1.076	4.200	362	342	0	342
2018.	19.289	20.528	-1.239	10.418	17.912	3.669	1.185	940	1.036	4.262	394	315	0	315
2019.	19.679	20.915	-1.236	10.174	18.146	3.937	1.302	1.004	1.060	4.565	407	316	0	316
2014. Q1	3.198	3.625	-427	1.546	3.279	525	132	225	144	903	70	76	0	76
Q2	3.582	4.189	-607	1.698	3.610	586	184	238	324	1.060	71	85	0	85
Q3	3.990	4.473	-483	1.792	3.927	790	277	258	190	1.151	80	153	0	153
Q4	3.750	4.216	-466	1.811	3.905	551	161	235	73	1.153	76	128	0	128
2015. Q1	3.420	3.676	-255	1.666	3.227	566	194	238	186	949	69	100	0	100
Q2	3.766	4.262	-496	1.803	3.679	756	241	219	254	989	88	99	0	99
Q3	4.107	4.515	-408	1.870	3.804	1.010	358	249	266	979	88	83	0	83
Q4	3.703	3.994	-291	1.858	3.663	632	212	222	28	992	91	82	0	82
2016. Q1	3.325	3.671	-346	1.657	3.200	617	195	221	190	830	85	70	0	70
Q2	3.955	4.377	-422	1.950	3.816	794	227	223	250	988	84	77	0	77
Q3	4.292	4.498	-207	1.985	3.781	1.040	391	256	242	1.011	84	78	0	78
Q4	4.079	4.513	-434	2.107	3.992	719	223	229	206	1.023	91	75	0	75
2017. Q1	3.876	4.149	-273	2.043	3.653	659	202	232	204	942	90	82	0	82
Q2	4.517	5.011	-494	2.302	4.287	882	268	240	369	1.092	87	86	0	86
Q3	4.990	5.232	-242	2.491	4.375	1.157	431	256	334	1.086	92	88	0	88
Q4	4.591	4.945	-354	2.505	4.442	772	241	234	170	1.080	92	86	0	86
2018. Q1	4.244	4.650	-406	2.391	4.073	674	243	233	241	946	92	72	0	72
Q2	4.950	5.237	-287	2.672	4.574	932	278	230	289	1.115	96	76	0	76
Q3	5.280	5.484	-204	2.692	4.681	1.238	423	241	287	1.109	94	86	0	86
Q4	4.816	5.157	-342	2.664	4.584	824	241	236	219	1.092	113	80	0	80
2019. Q1	4.360	4.823	-463	2.367	4.241	731	242	255	249	1.008	91	78	0	78
Q2	5.161	5.528	-367	2.692	4.775	1.056	315	234	339	1.179	99	80	0	80
Q3	5.303	5.394	-91	2.584	4.572	1.307	464	242	251	1.170	106	80	0	80
Q4	4.855	5.170	-314	2.531	4.557	843	282	273	219	1.208	111	79	0	79

Napomena: Platna bilanca BiH urađena je u skladu s metodologijom MMF-a (Priručnik za platnu bilancu, šesto izdanje).

Напомена: Платни биланс БиХ урађен је у складу с методологијом ММФ-а (Приручник за платни биланс, шесто издање).

T32: Platni bilans: Roba i usluge
- u milionima KM -

T32: Balance of Payments: Goods and Services
- KM million -

	ROBA			USLUGE														
	Izvoz f.o.b.	Uvoz f.o.b.	Saldo	Roba za procesuiranje u BiH		Roba za procesuiranje u inostanstvu		Prevoz		Putovanja		Građevinski radovi		Telekomunikacioni, kompjuterski i informacioni sistemi		Ostalo		Ukupno
Period	Potražuje	Duguje		Potražuje	Duguje	Potražuje	Duguje	Potražuje	Duguje	Potražuje	Duguje	Potražuje	Duguje	Potražuje	Duguje	Potražuje	Duguje	
	GOODS			SERVICES														
	Exports f.o.b.	Imports f.o.b.	Balance	Goods for Processing in BH		Goods for Processing Abroad		Transportation		Travel		Construction		Telecommunications, Computer, and Information Systems		Other		Total
Period	Credit	Debit		Credit	Debit	Credit	Debit	Credit	Debit	Credit	Debit	Credit	Debit	Credit	Debit	Credit	Debit	
2007.	3.542	12.022	-8.480	2.404	1.756	48	41	368	261	1.032	291	310	8	179	86	30	68	1.862
2008.	4.158	14.355	-10.197	2.471	1.807	131	69	407	289	1.087	368	305	16	190	92	39	79	1.912
2009.	3.756	11.193	-7.436	1.765	1.192	72	43	396	308	944	320	293	53	188	113	53	129	1.552
2010.	5.015	12.201	-7.186	2.154	1.421	9	12	416	267	877	292	248	27	187	119	56	96	1.713
2011.	6.029	13.856	-7.827	2.280	1.603	11	29	459	293	888	222	122	52	186	114	43	83	1.593
2012.	6.067	13.846	-7.779	2.008	1.371	9	11	461	319	942	215	125	34	201	111	50	105	1.631
2013.	6.645	13.743	-7.099	1.957	1.411	13	10	491	319	1.010	197	102	22	186	107	55	125	1.624
2014.	6.847	14.721	-7.874	2.047	1.479	11	11	494	312	1.043	187	112	34	189	104	47	118	1.698
2015.	7.196	14.372	-7.176	2.038	1.429	10	10	609	333	1.329	363	115	46	214	91	87	171	1.959
2016.	7.700	14.789	-7.089	1.999	1.390	11	13	627	335	1.463	396	118	15	241	75	112	213	2.133
2017.	9.341	16.758	-7.417	2.075	1.450	10	9	754	426	1.598	424	124	12	265	69	105	210	2.330
2018.	10.418	17.912	-7.494	1.954	1.378	10	9	814	460	1.713	433	139	18	287	65	140	210	2.483
2019.	10.174	18.146	-7.972	1.811	1.242	9	9	830	481	1.983	464	136	29	278	81	141	247	2.635
2014. Q1	1.546	3.279	-1.733	554	348	3	2	101	66	132	12	28	5	46	24	11	26	393
Q2	1.698	3.610	-1.912	492	396	3	2	127	82	279	37	27	9	46	26	11	30	402
Q3	1.792	3.927	-2.135	497	347	3	3	138	84	403	124	32	9	53	29	13	30	513
Q4	1.811	3.905	-2.094	503	389	2	4	128	79	228	14	25	11	44	24	12	32	390
2015. Q1	1.666	3.227	-1.560	500	333	2	2	124	72	184	51	27	14	44	18	20	38	373
Q2	1.803	3.679	-1.876	526	387	3	3	160	85	343	72	32	10	57	23	24	52	514
Q3	1.870	3.804	-1.934	520	342	2	3	173	92	537	191	33	11	62	25	26	38	652
Q4	1.858	3.663	-1.805	491	367	3	2	152	85	265	48	22	11	51	25	18	42	420
2016. Q1	1.657	3.200	-1.543	510	329	3	4	127	75	206	50	24	5	51	17	25	48	421
Q2	1.950	3.816	-1.866	517	382	3	3	162	87	380	62	31	8	58	20	29	50	567
Q3	1.985	3.781	-1.796	461	317	2	2	177	87	586	228	32	1	71	21	30	54	649
Q4	2.107	3.992	-1.885	511	362	3	4	161	85	290	57	30	2	61	17	28	61	497
2017. Q1	2.043	3.653	-1.610	507	328	3	2	151	89	225	49	23	6	56	16	25	41	458
Q2	2.302	4.287	-1.984	512	375	2	3	195	110	427	79	31	4	65	17	26	58	614
Q3	2.491	4.375	-1.884	522	360	2	2	217	117	640	241	37	1	76	18	25	53	726
Q4	2.505	4.442	-1.938	534	387	2	2	190	110	306	56	33	1	68	17	29	57	532
2018. Q1	2.391	4.073	-1.683	480	332	2	2	168	104	243	67	25	2	62	15	28	54	431
Q2	2.672	4.574	-1.902	501	379	3	4	208	116	448	100	39	3	80	16	35	43	655
Q3	2.692	4.681	-1.989	488	319	2	2	232	119	686	227	38	8	76	18	37	51	815
Q4	2.664	4.584	-1.920	486	348	2	2	205	120	336	39	36	4	69	16	40	62	583
2019. Q1	2.367	4.241	-1.874	491	337	2	2	176	112	277	59	25	4	61	16	38	50	489
Q2	2.692	4.775	-2.083	500	353	2	2	223	119	539	96	36	9	79	23	32	68	741
Q3	2.584	4.572	-1.988	418	273	2	3	232	125	787	248	37	7	74	23	31	60	843
Q4	2.531	4.557	-2.026	402	279	3	3	199	125	380	61	38	9	64	19	39	68	561

Napomena: Platni bilans BiH urađen je u skladu s metodologijom MMF-a (Priručnik za platni bilans, šesto izdanje).

Note: The BH Balance of Payments was prepared in accordance with the IMF methodology (Balance of Payments Manual, 6th edition).

T32: Platna bilanca: Roba i usluge
- u milijunima KM -

T32: Платни биланс: Роба и услуге
- у милионима КМ -

	ROBA			USLUGE														
	Izvoz f.o.b.	Uvoz f.o.b.	Saldo	Roba za procesuiranje u BiH		Roba za procesuiranje u inozemstvu		Prijevoz		Putovanja		Građevinski radovi		Telekomunikacioni, kompjuterski i informacijski sustavi		Ostalo		Ukupno
Razdoblje	Potražuje	Duguje		Potražuje	Duguje	Potražuje	Duguje	Potražuje	Duguje	Potražuje	Duguje	Potražuje	Duguje	Potražuje	Duguje	Potražuje	Duguje	
	РОБА			УСЛУГЕ														
	Извоз f.o.b.	Увоз f.o.b.	Салдо	Роба за процесуирање у БиХ		Роба за процесуирање у иностанству		Превоз		Путовања		Грађевински радови		Телекомуникациони, компјутерски и информациони системи		Остало		Укупно
Period	Потражује	Дугује		Потражује	Дугује	Потражује	Дугује	Потражује	Дугује	Потражује	Дугује	Потражује	Дугује	Потражује	Дугује	Потражује	Дугује	
2007.	3.542	12.022	-8.480	2.404	1.756	48	41	368	261	1.032	291	310	8	179	86	30	68	1.862
2008.	4.158	14.355	-10.197	2.471	1.807	131	69	407	289	1.087	368	305	16	190	92	39	79	1.912
2009.	3.756	11.193	-7.436	1.765	1.192	72	43	396	308	944	320	293	53	188	113	53	129	1.552
2010.	5.015	12.201	-7.186	2.154	1.421	9	12	416	267	877	292	248	27	187	119	56	96	1.713
2011.	6.029	13.856	-7.827	2.280	1.603	11	29	459	293	888	222	122	52	186	114	43	83	1.593
2012.	6.067	13.846	-7.779	2.008	1.371	9	11	461	319	942	215	125	34	201	111	50	105	1.631
2013.	6.645	13.743	-7.099	1.957	1.411	13	10	491	319	1.010	197	102	22	186	107	55	125	1.624
2014.	6.847	14.721	-7.874	2.047	1.479	11	11	494	312	1.043	187	112	34	189	104	47	118	1.698
2015.	7.196	14.372	-7.176	2.038	1.429	10	10	609	333	1.329	363	115	46	214	91	87	171	1.959
2016.	7.700	14.789	-7.089	1.999	1.390	11	13	627	335	1.463	396	118	15	241	75	112	213	2.133
2017.	9.341	16.758	-7.417	2.075	1.450	10	9	754	426	1.598	424	124	12	265	69	105	210	2.330
2018.	10.418	17.912	-7.494	1.954	1.378	10	9	814	460	1.713	433	139	18	287	65	140	210	2.483
2019.	10.174	18.146	-7.972	1.811	1.242	9	9	830	481	1.983	464	136	29	278	81	141	247	2.635
2014. Q1	1.546	3.279	-1.733	554	348	3	2	101	66	132	12	28	5	46	24	11	26	393
Q2	1.698	3.610	-1.912	492	396	3	2	127	82	279	37	27	9	46	26	11	30	402
Q3	1.792	3.927	-2.135	497	347	3	3	138	84	403	124	32	9	53	29	13	30	513
Q4	1.811	3.905	-2.094	503	389	2	4	128	79	228	14	25	11	44	24	12	32	390
2015. Q1	1.666	3.227	-1.560	500	333	2	2	124	72	184	51	27	14	44	18	20	38	373
Q2	1.803	3.679	-1.876	526	387	3	3	160	85	343	72	32	10	57	23	24	52	514
Q3	1.870	3.804	-1.934	520	342	2	3	173	92	537	191	33	11	62	25	26	38	652
Q4	1.858	3.663	-1.805	491	367	3	2	152	85	265	48	22	11	51	25	18	42	420
2016. Q1	1.657	3.200	-1.543	510	329	3	4	127	75	206	50	24	5	51	17	25	48	421
Q2	1.950	3.816	-1.866	517	382	3	3	162	87	380	62	31	8	58	20	29	50	567
Q3	1.985	3.781	-1.796	461	317	2	2	177	87	586	228	32	1	71	21	30	54	649
Q4	2.107	3.992	-1.885	511	362	3	4	161	85	290	57	30	2	61	17	28	61	497
2017. Q1	2.043	3.653	-1.610	507	328	3	2	151	89	225	49	23	6	56	16	25	41	458
Q2	2.302	4.287	-1.984	512	375	2	3	195	110	427	79	31	4	65	17	26	58	614
Q3	2.491	4.375	-1.884	522	360	2	2	217	117	640	241	37	1	76	18	25	53	726
Q4	2.505	4.442	-1.938	534	387	2	2	190	110	306	56	33	1	68	17	29	57	532
2018. Q1	2.391	4.073	-1.683	480	332	2	2	168	104	243	67	25	2	62	15	28	54	431
Q2	2.672	4.574	-1.902	501	379	3	4	208	116	448	100	39	3	80	16	35	43	655
Q3	2.692	4.681	-1.989	488	319	2	2	232	119	686	227	38	8	76	18	37	51	815
Q4	2.664	4.584	-1.920	486	348	2	2	205	120	336	39	36	4	69	16	40	62	583
2019. Q1	2.367	4.241	-1.874	491	337	2	2	176	112	277	59	25	4	61	16	38	50	489
Q2	2.692	4.775	-2.083	500	353	2	2	223	119	539	96	36	9	79	23	32	68	741
Q3	2.584	4.572	-1.988	418	273	2	3	232	125	787	248	37	7	74	23	31	60	843
Q4	2.531	4.557	-2.026	402	279	3	3	199	125	380	61	38	9	64	19	39	68	561

Napomena: Platna bilanca BiH urađena je u skladu s metodologijom MMF-a (Priručnik za platnu bilancu, šesto izdanje).

Напомена: Платни биланс БиХ урађен је у складу с методологијом ММФ-а (Приручник за платни биланс, шесто издање).

T33: Platni bilans: Finansijski račun
- u milionima KM -

T33: Balance of Payments: Financial Account
- KM million -

Period		FINANSIJSKI RAČUN / FINANCIAL ACCOUNT					
		Direktne investicije / Direct Investment	Portfolio investicije / Portfolio Investment	Finansijski derivativi / Financial derivatives	Ostale investicije / Other Investment	Rezervna aktiva / Reserve Assets	Ukupno / Total
2007.		-2.560	4	0	-453	1.242	-1.766
2008.		-1.315	29	0	-1.551	-462	-3.300
2009.		-344	274	0	-957	-104	-1.131
2010.		-532	173	0	-857	258	-957
2011.		-674	46	0	-1.378	-33	-2.039
2012.		-506	19	0	-1.391	73	-1.806
2013.		-342	144	0	-1.420	709	-909
2014.		-784	107	0	-1.463	712	-1.428
2015.		-509	110	0	-1.366	881	-885
2016.		-550	167	1	-1.370	930	-822
2017.		-645	157	1	-1.440	1.136	-792
2018.		-838	255	-5	-1.209	1.114	-683
2019.		-939	229	-1	-762	935	-539
2014.	Q1	-250	13	0	-75	-161	-472
	Q2	-230	31	0	-330	163	-367
	Q3	-116	-20	0	-661	625	-172
	Q4	-189	83	0	-396	85	-417
2015.	Q1	-105	-14	0	-106	-52	-276
	Q2	-210	-44	0	-245	213	-286
	Q3	-105	77	0	-558	378	-209
	Q4	-89	91	0	-458	342	-114
2016.	Q1	-172	1	0	-129	-62	-361
	Q2	-59	47	0	-344	152	-204
	Q3	-123	80	0	-596	692	53
	Q4	-197	39	0	-301	148	-310
2017.	Q1	-303	68	1	178	-257	-314
	Q2	-87	22	0	-405	260	-211
	Q3	-141	64	0	-637	747	33
	Q4	-114	4	0	-576	386	-300
2018.	Q1	-293	-19	0	-437	304	-446
	Q2	-148	23	-1	-168	233	-60
	Q3	-264	82	-1	-342	555	30
	Q4	-132	168	-3	-262	22	-208
2019.	Q1	-270	65	0	4	-225	-427
	Q2	-402	112	0	-363	492	-160
	Q3	-176	13	-1	-85	382	133
	Q4	-91	39	0	-318	286	-84

Napomena: Platni bilans BiH urađen je u skladu s metodologijom MMF-a (Priručnik za platni bilans, šesto izdanje).

Note: The BH Balance of Payments was prepared in accordance with the IMF methodology (Balance of Payments Manual, 6th edition).

T33: Platna bilanca: Financijski račun
- u milijunima KM -

T33: Платни биланс: Финансијски рачун
- у милионима КМ -

Razdoblje / Период		FINANCIJSKI RAČUN / ФИНАНСИЈСКИ РАЧУН					
		Izravna ulaganja / Директне инвестиције	Portfeljna ulaganja / Портфолио инвестиције	Financijske izvedenice / Финансијски деривативи	Ostala ulaganja / Остале инвестиције	Rezervna aktiva / Резервна актива	Ukupno / Укупно
2007.		-2.560	4	0	-453	1.242	-1.766
2008.		-1.315	29	0	-1.551	-462	-3.300
2009.		-344	274	0	-957	-104	-1.131
2010.		-532	173	0	-857	258	-957
2011.		-674	46	0	-1.378	-33	-2.039
2012.		-506	19	0	-1.391	73	-1.806
2013.		-342	144	0	-1.420	709	-909
2014.		-784	107	0	-1.463	712	-1.428
2015.		-509	110	0	-1.366	881	-885
2016.		-550	167	1	-1.370	930	-822
2017.		-645	157	1	-1.440	1.136	-792
2018.		-838	255	-5	-1.209	1.114	-683
2019.		-939	229	-1	-762	935	-539
2014.	Q1	-250	13	0	-75	-161	-472
	Q2	-230	31	0	-330	163	-367
	Q3	-116	-20	0	-661	625	-172
	Q4	-189	83	0	-396	85	-417
2015.	Q1	-105	-14	0	-106	-52	-276
	Q2	-210	-44	0	-245	213	-286
	Q3	-105	77	0	-558	378	-209
	Q4	-89	91	0	-458	342	-114
2016.	Q1	-172	1	0	-129	-62	-361
	Q2	-59	47	0	-344	152	-204
	Q3	-123	80	0	-596	692	53
	Q4	-197	39	0	-301	148	-310
2017.	Q1	-303	68	1	178	-257	-314
	Q2	-87	22	0	-405	260	-211
	Q3	-141	64	0	-637	747	33
	Q4	-114	4	0	-576	386	-300
2018.	Q1	-293	-19	0	-437	304	-446
	Q2	-148	23	-1	-168	233	-60
	Q3	-264	82	-1	-342	555	30
	Q4	-132	168	-3	-262	22	-208
2019.	Q1	-270	65	0	4	-225	-427
	Q2	-402	112	0	-363	492	-160
	Q3	-176	13	-1	-85	382	133
	Q4	-91	39	0	-318	286	-84

Napomena: Platna bilanca BiH urađena je u skladu s metodologijom MMF-a (Priručnik za platnu bilancu, šesto izdanje).

Напомена: Платни биланс БиХ урађен је у складу с методологијом ММФ-а (Приручник за платни биланс, шесто издање).

T34: Platni bilans: Ostale investicije i rezervna aktiva
- u milionima KM -

T34: Balance of Payments: Other Investment and Reserve Assets
- KM million -

	OSTALE INVESTICIJE									REZERVNA AKTIVA				
	Aktiva				Pasiva									
Period	Valuta i depoziti	Zajmovi	Trgovinski krediti i avansi	Ostala finansijska aktiva	Valuta i depoziti	Zajmovi	Trgovinski krediti i avansi	Ostala finansijska pasiva	Ukupno	Monetarno zlato	Valuta i depoziti	Vrijednosni papiri	Ostala rezervna aktiva	Ukupno
	OTHER INVESTMENT									RESERVE ASSETS				
	Assets				Liabilities									
Period	Currency and Deposits	Loans	Trade Credits and Advances	Other Financial Assets	Currency and Deposits	Loans	Trade Credits and Advances	Other Financial Liabilities	Total	Monetary Gold	Currency and Deposits	Securities	Other Reserve Assets	Total
2007.	1.246	75	213	15	537	1.066	464	-64	-453	0	1.005	210	27	1.242
2008.	474	-31	299	0	714	1.012	552	16	-1.551	0	-1.234	640	132	-462
2009.	4	-2	185	21	-161	688	529	107	-957	58	-1.477	1.415	-100	-104
2010.	-748	23	-65	24	-608	135	475	88	-857	-18	-297	584	-11	258
2011.	-609	-99	146	6	-484	793	501	13	-1.378	65	1.382	-1.473	-8	-33
2012.	-483	-18	89	25	-83	546	514	27	-1.391	1	-2.051	2.079	43	73
2013.	-339	5	89	7	-119	768	510	22	-1.420	77	-117	792	-43	709
2014.	-598	-23	86	-50	-281	645	526	-12	-1.463	0	-36	766	-17	712
2015.	-366	-80	92	-63	-58	522	523	-36	-1.366	0	-1.178	2.004	55	881
2016.	-317	-74	81	18	-107	695	487	3	-1.370	0	1.967	-1.102	65	930
2017.	-547	-289	100	43	69	103	582	-7	-1.440	0	-272	1.367	40	1.136
2018.	-135	183	98	24	393	373	618	-4	-1.209	0	215	860	38	1.114
2019.	146	-9	92	30	74	320	628	-2	-762	0	189	699	46	935
2014. Q1	-211	7	21	-13	-387	150	109	6	-75	0	-713	572	-19	-161
Q2	-185	-16	22	-27	76	-100	122	26	-330	0	-65	241	-13	163
Q3	-245	-13	21	-6	-38	342	146	-31	-661	0	1.091	-448	-18	625
Q4	42	1	21	-5	68	252	148	-13	-396	0	-349	401	33	85
2015. Q1	-307	-43	21	-21	-264	-85	118	-13	-106	0	-980	899	30	-52
Q2	51	4	23	-14	16	157	135	-1	-245	0	-89	340	-38	213
Q3	-141	-29	24	-17	31	241	136	-13	-558	0	-485	833	30	378
Q4	30	-12	24	-10	159	208	133	-10	-458	0	376	-68	34	342
2016. Q1	-335	16	18	-6	-270	-15	107	-1	-129	0	180	-220	-22	-62
Q2	-30	-43	23	6	17	186	125	-28	-344	0	1.173	-1.045	23	152
Q3	-185	-18	17	-7	-135	393	123	22	-596	0	586	80	26	692
Q4	234	-30	23	25	281	130	132	10	-301	0	27	83	38	148
2017. Q1	-121	-6	21	33	-261	-115	132	-7	178	0	-380	105	18	-257
Q2	-139	4	26	10	160	-4	146	4	-405	0	-92	349	3	260
Q3	-53	-265	26	11	-72	281	151	-3	-637	0	71	674	2	747
Q4	-234	-22	27	-11	243	-59	154	-2	-576	0	130	238	18	386
2018. Q1	-214	30	21	-5	-145	280	140	-5	-437	0	-183	478	9	304
Q2	331	-24	25	13	399	-48	160	1	-168	0	-42	274	1	233
Q3	-276	123	25	5	-118	157	159	21	-342	0	154	398	3	555
Q4	24	54	26	12	257	-16	159	-22	-262	0	286	-290	26	22
2019. Q1	37	6	22	1	-238	142	148	10	4	0	-241	6	10	-225
Q2	-9	-13	25	11	182	-57	166	86	-363	0	274	209	9	492
Q3	120	-83	23	17	-46	116	159	-66	-85	0	35	338	9	382
Q4	-2	82	22	0	176	118	156	-32	-318	0	122	145	18	286

Napomena: Platni bilans BiH urađen je u skladu s metodologijom MMF-a (Priručnik za platni bilans, šesto izdanje).

Note: The BH Balance of Payments was prepared in accordance with the IMF methodology (Balance of Payments Manual, 6th edition).

T34: Platna bilanca: Ostala ulaganja i rezervna aktiva
- u milijunima KM -

T34: Платни биланс: Остале инвестиције и резервна актива
- у милионима КМ -

Razdoblje	OSTALE INVESTICIJE									REZERVNA AKTIVA				
	Aktiva				Pasiva									
	Valuta i depoziti	Zajmovi	Trgovinski krediti i avansi	Ostala financijska aktiva	Valuta i depoziti	Zajmovi	Trgovinski krediti i avansi	Ostala financijska pasiva	Ukupno	Monetarno zlato	Valuta i depoziti	Vrijednosni papiri	Ostala rezervna aktiva	Ukupno
Период	**ОСТАЛЕ ИНВЕСТИЦИЈЕ**									**РЕЗЕРВНА АКТИВА**				
	Актива				Пасива									
Период	Валута и депозити	Зајмови	Трговински кредити и аванси	Остала финансијска актива	Валута и депозити	Зајмови	Трговински кредити и аванси	Остала финансијска пасива	Укупно	Монетарно злато	Валута и депозити	Хартије од вриједности	Остала резервна актива	Укупно
2007.	1.246	75	213	15	537	1.066	464	-64	-453	0	1.005	210	27	1.242
2008.	474	-31	299	0	714	1.012	552	16	-1.551	0	-1.234	640	132	-462
2009.	4	-2	185	21	-161	688	529	107	-957	58	-1.477	1.415	-100	-104
2010.	-748	23	-65	24	-608	135	475	88	-857	-18	-297	584	-11	258
2011.	-609	-99	146	6	-484	793	501	13	-1.378	65	1.382	-1.473	-8	-33
2012.	-483	-18	89	25	-83	546	514	27	-1.391	1	-2.051	2.079	43	73
2013.	-339	5	89	7	-119	768	510	22	-1.420	77	-117	792	-43	709
2014.	-598	-23	86	-50	-281	645	526	-12	-1.463	0	-36	766	-17	712
2015.	-366	-80	92	-63	-58	522	523	-36	-1.366	0	-1.178	2.004	55	881
2016.	-317	-74	81	18	-107	695	487	3	-1.370	0	1.967	-1.102	65	930
2017.	-547	-289	100	43	69	103	582	-7	-1.440	0	-272	1.367	40	1.136
2018.	-135	183	98	24	393	373	618	-4	-1.209	0	215	860	38	1.114
2019.	146	-9	92	30	74	320	628	-2	-762	0	189	699	46	935
2014. Q1	-211	7	21	-13	-387	150	109	6	-75	0	-713	572	-19	-161
Q2	-185	-16	22	-27	76	-100	122	26	-330	0	-65	241	-13	163
Q3	-245	-13	21	-6	-38	342	146	-31	-661	0	1.091	-448	-18	625
Q4	42	1	21	-5	68	252	148	-13	-396	0	-349	401	33	85
2015. Q1	-307	-43	21	-21	-264	-85	118	-13	-106	0	-980	899	30	-52
Q2	51	4	23	-14	16	157	135	-1	-245	0	-89	340	-38	213
Q3	-141	-29	24	-17	31	241	136	-13	-558	0	-485	833	30	378
Q4	30	-12	24	-10	159	208	133	-10	-458	0	376	-68	34	342
2016. Q1	-335	16	18	-6	-270	-15	107	-1	-129	0	180	-220	-22	-62
Q2	-30	-43	23	6	17	186	125	-28	-344	0	1.173	-1.045	23	152
Q3	-185	-18	17	-7	-135	393	123	22	-596	0	586	80	26	692
Q4	234	-30	23	25	281	130	132	10	-301	0	27	83	38	148
2017. Q1	-121	-6	21	33	-261	-115	132	-7	178	0	-380	105	18	-257
Q2	-139	4	26	10	160	-4	146	4	-405	0	-92	349	3	260
Q3	-53	-265	26	11	-72	281	151	-3	-637	0	71	674	2	747
Q4	-234	-22	27	-11	243	-59	154	-2	-576	0	130	238	18	386
2018. Q1	-214	30	21	-5	-145	280	140	-5	-437	0	-183	478	9	304
Q2	331	-24	25	13	399	-48	160	1	-168	0	-42	274	1	233
Q3	-276	123	25	5	-118	157	159	21	-342	0	154	398	3	555
Q4	24	54	26	12	257	-16	159	-22	-262	0	286	-290	26	22
2019. Q1	37	6	22	1	-238	142	148	10	4	0	-241	6	10	-225
Q2	-9	-13	25	11	182	-57	166	86	-363	0	274	209	9	492
Q3	120	-83	23	17	-46	116	159	-66	-85	0	35	338	9	382
Q4	-2	82	22	0	176	118	156	-32	-318	0	122	145	18	286

Napomena: Platna bilanca BiH urađena je u skladu s metodologijom MMF-a (Priručnik za platnu bilancu, šesto izdanje).

Напомена: Платни биланс БиХ урађен је у складу с методологијом ММФ-а (Приручник за платни биланс, шесто издање).

T35: Servisiranje vanjskog duga
- u hiljadama KM -

T35: Foreign Debt Servicing
- KM thousand -

Kreditor	Plan otplate u 2020.			Izvršeno u 2020. (kamata + glavnica) Zaključno s martom		
	Glavnica	Kamata	Ukupno	Glavnica	Kamata	Ukupno
Creditor	**Repayment plan 2020**			**Achived in 2020 (Intrest + Principal) At the End of March**		
	Principal	Interest	Total	Principal	Interest	Total
Javni kreditori **Public creditors**	**602.004.309**	**130.391.179**	**732.395.488**	**109.491.540**	**32.318.749**	**141.810.289**
Međunarodne i regionalne organizacije **International and regional organizations**	**432.534.524**	**106.787.994**	**539.322.518**	**93.581.917**	**27.093.394**	**120.675.311**
Evropska investicijska banka European Investment Bank	96.766.722	24.371.751	121.138.473	30.661.413	7.909.897	38.571.310
Evropska banka za obnovu i razvoj European Bank for Reconstr. and Development	127.586.127	6.867.138	134.453.265	23.299.255	1.979.571	25.278.826
Svjetska banka - IDA World Bank - IDA	122.159.328	38.552.692	160.712.020	23.441.048	8.144.267	31.585.315
Svjetska banka - IBRD[1)] World Bank - IBRD[1)]	51.888.530	20.838.497	72.727.027	11.147.641	4.518.028	15.665.669
Razvojna banka Vijeća Evrope[1)] Council of Europe Development Bank[1)]	6.453.576	1.767.661	8.221.237	704.325	304.340	1.008.665
Međunarodni fond za razvoj poljoprivrede International Fund of Agriculture Development	4.210.281	837.129	5.047.410	416.575	146.990	563.565
MMF IMF	0	10.039.673	10.039.673	0	2.134.470	2.134.470
Evropska komisija European Commision	23.469.960	3.513.453	26.983.413	3.911.660	1.955.830	5.867.490
Vlada i vladine agencije **Government and Government Agencies**	**169.469.785**	**23.603.185**	**193.072.970**	**15.909.623**	**5.225.355**	**21.134.978**
Pariski klub[1)] Paris Club[1)]	46.986.632	6.845.284	53.831.916	0	705.003	705.003
Saudijski fond za razvoj Saudi development fund	8.547.143	2.064.852	10.611.995	4.413.888	813.915	5.227.803
Ostala bilaterala Other Bilateral	113.936.010	14.693.049	128.629.059	11.495.735	3.706.437	15.202.172
Privatni kreditori **Private creditors**	**36.377.000**	**325.542**	**36.702.542**	**0**	**2.934**	**2.934**
Londonski klub[1)] London Club[1)]	36.377.000	325.542	36.702.542	0	2.934	2.934
Ukupno **Total**	**638.381.309**	**130.716.721**	**769.098.030**	**109.491.540**	**32.321.682**	**141.813.223**

Izvor: Ministarstvo finansija i trezora BiH

Source: BH Ministry of Finance and Treasury

1) Dug nastao prije 1992.

1) Debt incurred before 1992.

T35: Servisiranje vanjskog duga
- u tisućama KM -

T35: Сервисирање спољног дуга
- у хиљадама КМ-

Kreditor	Plan otplate u 2020.			Izvršeno u 2020. (kamata + glavnica) Zaključno sa ožujkom		
	Glavnica	Kamata	Ukupno	Glavnica	Kamata	Ukupno
Javni kreditori	**602.004.309**	**130.391.179**	**732.395.488**	**109.491.540**	**32.318.749**	**141.810.289**
Међународне организације						
Међународне и регионалне организације	**432.534.524**	**106.787.994**	**539.322.518**	**93.581.917**	**27.093.394**	**120.675.311**
Evropska investicijska banka Европска инвестициона банка	96.766.722	24.371.751	121.138.473	30.661.413	7.909.897	38.571.310
EBRD - Europska banka za obnovu i razvoj EBRD - Европска банка за обнову и развој	127.586.127	6.867.138	134.453.265	23.299.255	1.979.571	25.278.826
Svjetska banka - IDA Свјетска банка - IDA	122.159.328	38.552.692	160.712.020	23.441.048	8.144.267	31.585.315
Svjetska banka - IBRD[1)] Свјетска банка - IBRD[1)]	51.888.530	20.838.497	72.727.027	11.147.641	4.518.028	15.665.669
Razvojna banka Vijeća Evrope[1)] Развојна банка Савјета Европе[1)]	6.453.576	1.767.661	8.221.237	704.325	304.340	1.008.665
Međunarodni fond za razvoj poljoprivrede Међународни фонд за развој пољопривреде	4.210.281	837.129	5.047.410	416.575	146.990	563.565
MMF ММФ	0	10.039.673	10.039.673	0	2.134.470	2.134.470
Europsko povjerenstvo Европска комисија	23.469.960	3.513.453	26.983.413	3.911.660	1.955.830	5.867.490
Vlada i vladine agencije	**169.469.785**	**23.603.185**	**193.072.970**	**15.909.623**	**5.225.355**	**21.134.978**
Влада и владине агенције						
Pariski klub[1)] Париски клуб[1)]	46.986.632	6.845.284	53.831.916	0	705.003	705.003
Saudijski fond za razvoj Саудијски фонд за развој	8.547.143	2.064.852	10.611.995	4.413.888	813.915	5.227.803
Ostala bilaterala Остала билатерала	113.936.010	14.693.049	128.629.059	11.495.735	3.706.437	15.202.172
Privatni kreditori	**36.377.000**	**325.542**	**36.702.542**	**0**	**2.934**	**2.934**
Приватни кредитори						
Londonski klub[1)] Лондонски клуб[1)]	36.377.000	325.542	36.702.542	0	2.934	2.934
Ukupno	**638.381.309**	**130.716.721**	**769.098.030**	**109.491.540**	**32.321.682**	**141.813.223**
Укупно						

Kreditor	Plan otplate u 2020.			Izvršeno u 2020. (kamata + glavnica) Zaključno sa ožujkom		
	Главница	Камата	Укупно	Главница	Камата	Укупно
	Извршено у 2020. (камата + главница) Закључно са мартом					

Izvor: Ministarstvo financija i trezora BiH

1) Dug nastao prije 1992.

Извор: Министарство финансија и трезора БиХ

1)Дуг настао прије 1992.

T36: Vanjski dug opšte vlade BiH po kreditorima*
- u hiljadama KM -

T36: Foreign Debt of BH General Government by Creditors*
- KM thousand -

Kreditor Creditor	2016.	2017.	2018.	31.03.2019.*	30.06.2019.*	30.09.2019.*	31.12.2019.*	31.03.2020.*
Javni kreditori **Public Creditors**								
Međunarodne i regionalne organizacije **International and Regional Organisations**								
Evropska investicijska banka European Investment Bank	1.762.048	1.801.241	1.882.509	1.878.456	1.957.375	1.983.364	2.001.813	1.971.179
Evropska banka za obnovu i razvoj European Bank for Reconstr. and Development	947.254	832.260	831.436	834.727	795.151	808.720	777.281	757.896
Svjetska banka - IDA World Bank - IDA	1.964.619	1.909.596	1.793.233	1.818.954	1.776.249	1.812.092	1.763.617	1.770.635
Svjetska banka - IBRD[5)] World Bank - IBRD[5)]	845.019	763.521	957.864	1.004.841	1.004.127	1.003.243	1.004.803	1.030.239
Evropska razvojna banka European Development Bank	80.361	95.558	116.149	130.756	129.303	128.165	126.974	126.349
Međunarodni fond za razvoj poljoprivrede International Fund for Agriculture Development	78.609	75.926	82.930	83.933	83.460	91.558	87.493	88.458
Međunarodni monetarni fond International Monetary Fund	1.028.123	591.554	414.136	408.668	353.527	310.556	306.558	308.996
EUROFIMA[1)] EUROFIMA[1)]	0	0	0	0	0	0	0	0
Evropska komisija European Commission	226.876	219.053	211.230	203.406	203.406	183.848	183.848	179.936
Ostalo[2)] Others[2)]	92.046	122.309	145.195	163.493	168.646	170.096	164.552	165.025
Vlada i vladine agencije **Government and Government Agencies**								
Saudijski razvojni fond Saudi Development Fund	103.815	137.404	95.966	93.011	96.602	95.578	100.748	95.890
Pariski klub[1)] Paris Club[1)]	747.450	668.172	638.607	641.198	619.756	625.400	601.114	603.697
Japan Japan	68.319	94.318	162.931	176.856	187.156	201.128	200.178	211.196
Kuvajt[3)] Kuwait[3)]	24.854	36.578	55.423	57.128	58.221	59.700	60.063	58.701
Ostalo[3)4)] Others[3)4)]	534.958	522.650	547.955	537.178	529.040	535.246	513.626	510.734
Privatni kreditori **Private Creditors**								
Londonski klub[1)] London Club[1)]	218.554	145.508	109.131	109.131	90.943	90.943	72.754	72.754
Ostalo Others	149.563	131.365	153.433	143.459	156.167	139.906	133.778	135.975
Ukupno **Total**	8.872.467	8.147.012	8.198.128	8.285.196	8.209.129	8.239.543	8.099.200	8.087.660

Izvor: Izvještaj Ministarstva finansija i trezora BiH.

Napomena: : Stanje duga je dobijeno preračunom valute u kojoj je kredit ugovoren u KM po kursnoj listi CBBiH važećoj za posmatrani datum.
1) Dug nastao prije 1992.
2) Uključuje fond OPEC.
3) Uključuje i direktno zaduženje entitetskih vlada.
4) Ova kategorija uključuje: BAWAG, Izvozno-uvoznu banku Koreje, KFW, Vlade Belgije i Španije.
5) Uključuje stari i novi dug.
* Preliminarni podaci, revidirani u skladu s primljenim izvještajem od Ministarstva finansija i trezora BiH od 29.10.2019. godine i uključuju kredit JP Putevi RS i direktan dug Brčko Distrikta.

Source: BH Ministry of Finance and Treasury report.

Note: Debt outstanding is derived from converting the foreign currency in which each loan was contracted into KM according to the exchange rate list by the CBBH applicable for the relevant date.
1) The debt incurred before 1992.
2) Including OPEC Fund.
3) Including direct debts of the Entity Governments.
4) This category includes: BAWAG, Korea Bank for Export and Import, KFW, Governments of Belgium and Spain.
5) Includes old and new debt.
* Preliminary data, the data have been revised in accordance with the report from BH Ministry of Finance and Treasury dated 29th October 2019 and include the loan of PC Roads RS and direct debt of Brčko District.

T36: Vanjski dug opće vlade BiH po kreditorima**
- u tisućama KM -

T36: Спољни дуг опште владе БиХ по кредиторима**
- у хиљадама КМ -

Kreditor Кредитор	2016.	2017.	2018.	31.03.2019.*	30.06.2019.*	30.09.2019.*	31.12.2019.*	31.03.2020.*
Javni kreditori **Јавни кредитори**								
Međunarodne i regionalne organizacije **Међународне и регионалне организације**								
Europska investicijska banka Европска инвестициона банка	1.762.048	1.801.241	1.882.509	1.878.456	1.957.375	1.983.364	2.001.813	1.971.179
Europska banka za obnovu i razvoj Европска банка за обнову и развој	947.254	832.260	831.436	834.727	795.151	808.720	777.281	757.896
Svjetska banka - IDA Светска банка - IDA	1.964.619	1.909.596	1.793.233	1.818.954	1.776.249	1.812.092	1.763.617	1.770.635
Svjetska banka - IBRD[5)] Светска банка - IBRD[5)]	845.019	763.521	957.864	1.004.841	1.004.127	1.003.243	1.004.803	1.030.239
Europska razvojna banka Европска развојна банка	80.361	95.558	116.149	130.756	129.303	128.165	126.974	126.349
Međunarodni fond za razvoj poljoprivrede Међународни фонд за развој пољопривреде	78.609	75.926	82.930	83.933	83.460	91.558	87.493	88.458
Međunarodni monetarni fond Међународни монетарни фонд	1.028.123	591.554	414.136	408.668	353.527	310.556	306.558	308.996
EUROFIMA[1)] ЕВРОФИМА[1)]	0	0	0	0	0	0	0	0
Europska komisija Европска комисија	226.876	219.053	211.230	203.406	203.406	183.848	183.848	179.936
Ostalo[2)] Остало[2)]	92.046	122.309	145.195	163.493	168.646	170.096	164.552	165.025
Vlada i vladine agencije **Влада и владине агенције**								
Saudijski razvojni fond Саудијски развојни фонд	103.815	137.404	95.966	93.011	96.602	95.578	100.748	95.890
Pariski klub[1)] Париски клуб[1)]	747.450	668.172	638.607	641.198	619.756	625.400	601.114	603.697
Japan Јапан	68.319	94.318	162.931	176.856	187.156	201.128	200.178	211.196
Kuvajt[3)] Кувајт[3)]	24.854	36.578	55.423	57.128	58.221	59.700	60.063	58.701
Ostalo[3)4)] Остало[3)4)]	534.958	522.650	547.955	537.178	529.040	535.246	513.626	510.734
Privatni kreditori **Приватни кредитори**								
Londonski klub[1)] Лондонски клуб[1)]	218.554	145.508	109.131	109.131	90.943	90.943	72.754	72.754
Ostalo Остало	149.563	131.365	153.433	143.459	156.167	139.906	133.778	135.975
Ukupno **Укупно**	8.872.467	8.147.012	8.198.128	8.285.196	8.209.129	8.239.543	8.099.200	8.087.660

Izvor: Izvješće Ministarstva financija i trezora BiH.

Napomena: Stanje duga je dobijeno preračunom valute u kojoj je kredit ugovoren u KM po tečajnoj listi CBBiH važećoj za promatrani datum.
1)Dug nastao prije 1992.
2)Uključuje OPEC fond.
3)Uključuje i izravno zaduženje entitetskih vlada.
4)Ova kategorija uključuje: BAWAG, Izvozno-uvoznu banku Koreje, KFW, Vlade Belgije i Španije.
5)Uključuje stari i novi dug
* Preliminarni podaci, revidirani u skladu s primljenim izvješćem od Ministarstva financija i trezora BiH od 29.10.2019. godine i uključuju kredit JP Putevi RS i direktan dug Brčko Distrikta.

Извор: Извјештај Министарства финансија и трезора БиХ.

Напомена: Стање дуга је добијено прерачуном валуте у којој је кредит уговорен у КМ по курсној листи ЦББиХ важећој за посматрани датум.
1)Дуг настао прије 1992.
2)Укључује OPEC фонд.
3)Укључује и директно задужење ентитетских влада.
4)Ова категорија укључује: BAWAG, Извозно-увозну банку Кореје, KWF, Владе Белгије и Шпаније.
5)Укључује стари и нови дуг
* Прелиминарни подаци, ревидирани у складу с примљеним извјештајем од Министарства финансија и трезора БиХ од 29.10.2019. године и укључују кредит ЈП Путеви РС и директан дуг Брчко Дистрикта.

T37: Devizne rezerve CBBiH
- na kraju perioda, u milionima KM -

T37: Foreign Reserves of the CBBH
- end of period, KM million -

Godina	Mjesec	Bruto devizne rezerve: Zlato	Držanje SDR	Strana valuta u trezoru CBBiH	Depoziti kod nerezidentnih banaka	Ostalo	Investicije u vrijednosne papire		Neto devizne rezerve	Monetarna pasiva	Neto strana aktiva CBBiH
Year	**Month**	**Gross Foreign Reserves: Gold**	**Holdings of SDR**	**Foreign Currency in CBBH Vault**	**Deposits With Nonresident Banks**	**Other**	**Investment in Securities**		**Net Foreign Reserves**	**Monetary Liabilities**	**Net Foreign Assets of CBBH**
1	2	3	4	5	6	7	8	9= 3+…+8	10	11	12= 10-11
2008.	12.	0,0	0,4	212,2	4.727,9	49,9	1.305,3	6.295,7	6.294,8	5.727,5	567,3
2009.	12.	63,3	5,7	107,4	3.298,0	2,2	2.735,4	6.212,1	6.211,2	5.705,5	505,7
2010.	12.	66,9	0,0	102,2	3.000,8	2,7	3.285,1	6.457,7	6.456,3	5.969,6	486,8
2011.	12.	151,3	1,1	93,6	4.385,6	0,0	1.792,0	6.423,6	6.422,5	5.915,1	507,4
2012.	12.	159,0	4,5	133,2	2.334,5	0,0	3.877,4	6.508,6	6.507,4	5.987,0	520,4
2013.	12.	164,1	2,7	91,6	2.217,6	0,0	4.592,3	7.068,3	7.067,3	6.659,2	408,1
2014.	12.	182,7	5,2	71,8	2.181,7	0,0	5.384,1	7.825,6	7.824,5	7.293,1	531,4
2015.	12.	182,3	3,8	128,5	1.003,6	0,0	7.288,1	8.606,3	8.605,0	8.064,6	540,4
2016.	12.	205,1	2,6	194,8	2.970,4	0,0	6.158,2	9.531,1	9.529,0	8.926,3	602,6
2017.	12.	203,9	1,5	236,4	2.698,6	0,0	7.416,1	10.556,6	10.555,0	9.977,1	577,8
2018.	12.	210,0	2,2	274,1	2.911,4	0,0	8.225,4	11.623,2	11.621,4	10.983,3	638,1
2019.	12.	254,1	0,2	322,6	3.102,8	0,0	8.917,4	12.597,1	12.595,4	11.824,2	771,2
2019.	01.	216,7	3,4	287,0	2.706,7	0,0	8.360,9	11.574,8	11.572,2	10.892,9	679,3
	02.	216,8	0,0	286,9	2.782,7	0,0	8.251,7	11.538,2	11.536,0	10.867,1	669,0
	03.	216,2	0,0	286,2	2.672,5	0,0	8.298,3	11.473,3	11.471,6	10.740,8	730,8
	04.	214,9	3,6	288,1	2.887,5	0,0	8.397,0	11.791,0	11.787,8	11.071,5	716,3
	05.	219,5	0,5	294,7	2.900,1	0,0	8.450,7	11.865,6	11.863,6	11.105,9	757,7
	06.	232,7	0,5	294,8	2.947,0	0,0	8.547,2	12.022,2	12.019,9	11.202,3	817,6
	07.	239,7	4,1	294,9	3.078,7	0,0	8.585,5	12.202,9	12.200,8	11.334,9	866,0
	08.	259,7	1,3	304,3	3.262,0	0,0	8.767,8	12.595,1	12.592,3	11.655,5	936,8
	09.	253,6	0,1	304,2	2.981,1	0,0	8.913,9	12.452,9	12.450,4	11.562,7	887,7
	10.	254,8	2,6	304,9	2.935,9	0,0	8.892,4	12.390,5	12.388,4	11.550,1	838,4
	11.	249,5	0,2	304,9	2.889,2	0,0	8.948,2	12.392,0	12.389,9	11.576,1	813,8
	12.	254,1	0,2	322,6	3.102,8	0,0	8.917,4	12.597,1	12.595,4	11.824,2	771,2
2020.	01.	269,1	5,1	328,3	2.934,6	0,0	8.943,3	12.480,3	12.477,8	11.619,9	857,9
	02.	269,9	3,0	328,2	3.084,8	0,0	8.778,9	12.464,7	12.462,5	11.579,6	883,0
	03.	267,5	3,0	139,8	3.360,9	0,0	8.689,5	12.460,6	12.458,7	11.661,5	797,3

Konačni podaci za decembar 2019. godine.
Monetarni podaci ažurirani u skladu sa metodologijom MMF-a (Priručnik za monetarnu i finansijsku statistiku, 2000), od januara 2006. godine.

Napomena: Bruto devizne rezerve čine stanja bilansnih pozicija kratkoročne strane aktive CBBiH (zlato, raspolaganje CBBiH SDR, devize u trezoru CBBiH, prenosivi depoziti u stranoj valuti kod nerezidentnih banaka i ostalo) i investiranja u vrijednosne papire od jula 2006. po odluci Investicionog komiteta CBBiH. Neto devizne rezerve predstavljaju razliku između bruto deviznih rezervi i obaveza prema nerezidentima. Monetarnu pasivu CBBiH čine novac izvan monetarnih vlasti i depoziti rezidenata kod monetarnih vlasti. Neto strana aktiva CBBiH predstavlja razliku između neto deviznih rezervi i monetarne pasive CBBiH.

Final data for December 2019.
Monetary data updated according to the IMF methodology (Monetary and Financial Statistics Manual, 2000), from January 2006.

Note: Gross foreign reserves consist of balance sheet positions of short-term foreign assets of the CBBH (gold, CBBH SDR holdings, foreign currency in the CBBH vault, transferable deposits in foreign currency with non-resident banks and other) and investment in securities according to the CBBH Investment Committee Decision from July 2006. Net foreign reserves represent a difference between gross foreign reserves and liabilities to non-residents. Monetary liabilities of the CBBH include currency outside monetary authorities and deposits of residents with monetary authorities. Net foreign assets of the CBBH represent a difference between net foreign exchange reserves and monetary liabilities of the CBBH.

T37: Devizne rezerve CBBiH
- na kraju razdoblja, u milijunima KM -

T37: Девизне резерве ЦББиХ
- на крају периода, у милионима КМ -

		Bruto devizne rezerve									
Godina	Mjesec	Zlato	Držanje SDR	Inozemna valuta u trezoru CBBiH	Depoziti kod nerezidentnih banaka	Ostalo	Ulaganja u vrijednosne papire		Neto devizne rezerve	Monetarna pasiva	Neto strana aktiva CBBiH
		Бруто девизне резерве									
Година	Мјесец	Злато	Држање SDR	Страна валута у трезору ЦББиХ	Депозити код нерезидентних банака	Остало	Инвестиције у хартије од вриједности		Нето девизне резерве	Монетарна пасива	Нето страна актива ЦББиХ
1	2	3	4	5	6	7	8	9= 3+…+8	10	11	12= 10-11
2008.	12.	0,0	0,4	212,2	4.727,9	49,9	1.305,3	6.295,7	6.294,8	5.727,5	567,3
2009.	12.	63,3	5,7	107,4	3.298,0	2,2	2.735,4	6.212,1	6.211,2	5.705,5	505,7
2010.	12.	66,9	0,0	102,2	3.000,8	2,7	3.285,1	6.457,7	6.456,3	5.969,6	486,8
2011.	12.	151,3	1,1	93,6	4.385,6	0,0	1.792,0	6.423,6	6.422,5	5.915,1	507,4
2012.	12.	159,0	4,5	133,2	2.334,5	0,0	3.877,4	6.508,6	6.507,4	5.987,0	520,4
2013.	12.	164,1	2,7	91,6	2.217,6	0,0	4.592,3	7.068,3	7.067,3	6.659,2	408,1
2014.	12.	182,7	5,2	71,8	2.181,7	0,0	5.384,1	7.825,6	7.824,5	7.293,1	531,4
2015.	12.	182,3	3,8	128,5	1.003,6	0,0	7.288,1	8.606,3	8.605,0	8.064,6	540,4
2016.	12.	205,1	2,6	194,8	2.970,4	0,0	6.158,2	9.531,1	9.529,0	8.926,3	602,6
2017.	12.	203,9	1,5	236,4	2.698,6	0,0	7.416,1	10.556,6	10.555,0	9.977,1	577,8
2018.	12.	210,0	2,2	274,1	2.911,4	0,0	8.225,4	11.623,2	11.621,4	10.983,3	638,1
2019.	12.	254,1	0,2	322,6	3.102,8	0,0	8.917,4	12.597,1	12.595,4	11.824,2	771,2
2019.	01.	216,7	3,4	287,0	2.706,7	0,0	8.360,9	11.574,8	11.572,2	10.892,9	679,3
	02.	216,8	0,0	286,9	2.782,7	0,0	8.251,7	11.538,2	11.536,0	10.867,1	669,0
	03.	216,2	0,0	286,2	2.672,5	0,0	8.298,3	11.473,3	11.471,6	10.740,8	730,8
	04.	214,9	3,6	288,1	2.887,5	0,0	8.397,0	11.791,0	11.787,8	11.071,5	716,3
	05.	219,5	0,5	294,7	2.900,1	0,0	8.450,7	11.865,6	11.863,6	11.105,9	757,7
	06.	232,7	0,5	294,8	2.947,0	0,0	8.547,2	12.022,2	12.019,9	11.202,3	817,6
	07.	239,7	4,1	294,9	3.078,7	0,0	8.585,5	12.202,9	12.200,8	11.334,9	866,0
	08.	259,7	1,3	304,3	3.262,0	0,0	8.767,8	12.595,1	12.592,3	11.655,5	936,8
	09.	253,6	0,1	304,2	2.981,1	0,0	8.913,9	12.452,9	12.450,4	11.562,7	887,7
	10.	254,8	2,6	304,9	2.935,9	0,0	8.892,4	12.390,5	12.388,4	11.550,1	838,4
	11.	249,5	0,2	304,9	2.889,2	0,0	8.948,2	12.392,0	12.389,9	11.576,1	813,8
	12.	254,1	0,2	322,6	3.102,8	0,0	8.917,4	12.597,1	12.595,4	11.824,2	771,2
2020.	01.	269,1	5,1	328,3	2.934,6	0,0	8.943,3	12.480,3	12.477,8	11.619,9	857,9
	02.	269,9	3,0	328,2	3.084,8	0,0	8.778,9	12.464,7	12.462,5	11.579,6	883,0
	03.	267,5	3,0	139,8	3.360,9	0,0	8.689,5	12.460,6	12.458,7	11.661,5	797,3

Konačni podaci za prosinac 2019. godine.
Monetarni podaci ažurirani u skladu s metodologijom MMF-a (Priručnik za monetarnu i financijsku statistiku 2000), od siječnja 2006. godine.

Napomena: Bruto devizne rezerve čine stanja bilančnih pozicija kratkoročne inozemne aktive CBBiH (zlato, raspolaganje CBBiH SDR, devize u trezoru CBBiH, prenosivi depoziti u inozemnoj valuti kod nerezidentnih banaka i ostalo) i investiranja u vrijednosne papire od srpnja 2006. po odluci Investicijskog komiteta CBBiH. Neto devizne rezerve predstavljaju razliku između bruto deviznih rezervi i obveza prema nerezidentima. Monetarnu pasivu CBBiH čine novac izvan monetarnih vlasti i depoziti rezidenata kod monetarnih vlasti. Neto inozemna aktiva CBBiH predstavlja razliku između neto deviznih rezervi i monetarne pasive CBBiH.

Коначни подаци за децембар 2019. године.
Монетарни подаци ажурирани у складу с методологијом ММФ-а (Приручник за монетарну и финансијску статистику, 2000), од јануара 2006. године.

Напомена: Бруто девизне резерве чине стања билансних позиција краткорочне стране активе ЦББиХ (злато, располагање ЦББиХ SDR, девизе у трезору ЦББиХ, преносиви депозити у страној валути код нерезидентних банака и остало) и инвестирања у хартије од вриједности од јула 2006. по одлуци Инвестиционог комитета ЦББиХ. Нето девизне резерве представљају разлику између бруто девизних резерви и обавеза према нерезидентима. Монетарну пасиву ЦББиХ чине новац изван монетарних власти и депозити резидената код монетарних власти. Нето страна актива ЦББиХ представља разлику између нето девизних резерви и монетарне пасиве ЦББиХ.

T38: Vanjskotrgovinska razmjena BiH
- u milionima KM -

T38: Foreign Trade of BH
- KM million -

Godina	Mjesec	Izvoz robe	Uvoz robe	Saldo izvoza i uvoza robe	Pokrivenost uvoza izvozom u %
Year	Month	Exports of Goods	Imports of Goods	Export and Import Balance	Coverage of Imports by Exports in %
1	2	3	4	5=(3-4)	6=(3/4)x100
2008.		6.712	16.293	-9.581	41,2
2009.		5.530	12.348	-6.818	44,8
2010.		7.096	13.616	-6.521	52,1
2011.		8.222	15.525	-7.303	53,0
2012.		7.858	15.253	-7.395	51,5
2013.		8.380	15.170	-6.790	55,2
2014.		8.682	16.199	-7.518	53,6
2015.		8.987	15.852	-6.865	56,7
2016.		9.418	16.161	-6.743	58,3
2017.		11.055	18.186	-7.130	60,8
2018.		11.900	19.274	-7.374	61,7
2019.		11.492	19.498	-8.006	58,9
2019.	01.	856	1.293	-437	66,2
	02.	926	1.550	-623	59,8
	03.	989	1.773	-784	55,8
	04.	1.035	1.750	-716	59,1
	05.	1.028	1.809	-781	56,8
	06.	996	1.608	-613	61,9
	07.	1.006	1.746	-740	57,6
	08.	845	1.526	-681	55,4
	09.	984	1.573	-589	62,6
	10.	1.013	1.709	-695	59,3
	11.	981	1.609	-628	61,0
	12.	833	1.553	-720	53,6
2020.	01.	856	1.236	-380	69,3
	02.	924	1.568	-644	58,9
	03.	848	1.480	-631	57,3

Napomena: Korišteni su najnoviji podaci Agencije za statistiku Bosne i Hercegovine o vrijednosti izvoza i uvoza robe po specijalnom sistemu trgovine i nisu uključena prilagođenja obuhvata i vrijednosti koja se rade u svrhu izvještavanja o platnom bilansu.

Note: The latest data of Agency for Statistics of BH were used on exports and imports of goods in Special Trade System and the adjustments of coverage and value, done for the BoP reporting purposes, are not included.

T38: Vanjskotrgovinska razmjena BiH
- u milijunima KM -

T38: Спољнотрговинска размјена БиХ
- у милионима КМ -

Godina	Mjesec	Izvoz robe	Uvoz robe	Saldo izvoza i uvoza robe	Pokrivenost uvoza izvozom u %
Година	Мјесец	Извоз робе	Увоз робе	Салдо извоза и увоза робе	Покривеност увоза извозом у %
1	2	3	4	5=(3-4)	6=(3/4)x100
2008.		6.712	16.293	-9.581	41,2
2009.		5.530	12.348	-6.818	44,8
2010.		7.096	13.616	-6.521	52,1
2011.		8.222	15.525	-7.303	53,0
2012.		7.858	15.253	-7.395	51,5
2013.		8.380	15.170	-6.790	55,2
2014.		8.682	16.199	-7.518	53,6
2015.		8.987	15.852	-6.865	56,7
2016.		9.418	16.161	-6.743	58,3
2017.		11.055	18.186	-7.130	60,8
2018.		11.900	19.274	-7.374	61,7
2019.		11.492	19.498	-8.006	58,9
2019.	01.	856	1.293	-437	66,2
	02.	926	1.550	-623	59,8
	03.	989	1.773	-784	55,8
	04.	1.035	1.750	-716	59,1
	05.	1.028	1.809	-781	56,8
	06.	996	1.608	-613	61,9
	07.	1.006	1.746	-740	57,6
	08.	845	1.526	-681	55,4
	09.	984	1.573	-589	62,6
	10.	1.013	1.709	-695	59,3
	11.	981	1.609	-628	61,0
	12.	833	1.553	-720	53,6
2020.	01.	856	1.236	-380	69,3
	02.	924	1.568	-644	58,9
	03.	848	1.480	-631	57,3

Napomena: Korišteni su najnoviji podaci Agencije za statistiku Bosne i Hercegovine o vrijednosti izvoza i uvoza robe po specijalnom sustavu trgovine i nisu uključene prilagodbe obuhvata i vrijednosti koje se rade u svrhu izvještavanja o platnoj bilanci.

Напомена: Коришћени су најновији подаци Агенције за статистику Босне и Херцеговине о вриједности извоза и увоза робе по специјалном систему трговине и нису укључена прилагођења обухвата и вриједности која се раде у циљу извјештавања о платном билансу.

T39: BiH - Izvoz prema zemlji destinacije
- u hiljadama KM -

T39: BH - Export by Country of Destination
- KM thousand -

Godina	Mjesec	Njemačka	Hrvatska	Italija	Srbija	Slovenija	Austrija	Turska	Crna Gora	Ostale zemlje	Ukupno
Year	Month	Germany	Croatia	Italy	Serbia	Slovenia	Austria	Turkey	Montenegro	Other Countries	Total
2008.		913.488	1.156.836	843.065	942.040	614.875	415.224	20.524	231.444	1.574.194	6.711.690
2009.		814.110	944.144	702.356	741.441	463.129	325.370	51.853	229.506	1.259.290	5.531.199
2010.		1.085.936	1.070.625	862.022	894.775	611.744	470.584	81.662	310.180	1.707.975	7.095.503
2011.		1.215.957	1.204.440	963.546	1.001.879	706.818	619.042	150.054	300.430	2.059.947	8.222.112
2012.		1.210.103	1.165.019	939.241	710.002	653.304	654.764	182.874	249.230	2.093.426	7.857.962
2013.		1.310.844	1.194.637	1.003.294	766.745	686.503	687.565	174.625	270.745	2.285.317	8.380.275
2014.		1.317.490	955.047	1.195.438	800.690	697.785	755.827	234.392	293.818	2.431.255	8.681.742
2015.		1.412.906	925.166	1.214.930	770.695	748.870	743.062	354.630	262.844	2.554.212	8.987.315
2016.		1.479.411	985.360	1.131.096	822.846	807.200	730.590	401.047	240.751	2.819.806	9.418.109
2017.		1.595.704	1.284.200	1.209.035	1.093.685	973.397	899.235	431.094	352.507	3.216.524	11.055.383
2018.		1.741.537	1.464.002	1.352.791	1.251.474	1.057.052	1.020.991	323.223	402.113	3.287.069	11.900.251
2019.		1.675.709	1.399.922	1.300.534	1.308.885	1.006.226	1.089.881	292.554	407.211	3.011.551	11.492.472
2019.	01.	141.013	117.423	102.243	88.048	79.858	80.092	15.091	24.901	207.708	856.376
	02.	146.489	116.717	108.255	100.785	83.465	81.297	25.806	29.847	233.781	926.443
	03.	145.097	128.767	118.382	109.851	89.241	92.203	29.582	32.883	243.127	989.133
	04.	147.533	132.146	118.803	113.634	85.889	100.722	24.350	32.027	279.763	1.034.867
	05.	143.735	123.540	117.458	111.123	88.330	102.362	25.813	41.170	274.632	1.028.163
	06.	135.534	113.298	139.819	103.998	82.513	91.049	21.020	35.732	272.639	995.601
	07.	143.879	123.312	125.687	124.417	90.746	97.842	19.180	36.910	243.688	1.005.663
	08.	126.514	103.501	66.934	105.959	65.956	105.144	15.636	31.722	223.537	844.904
	09.	144.909	113.886	109.967	113.234	89.980	94.500	30.561	36.695	249.987	983.719
	10.	148.655	114.153	110.603	111.347	86.423	91.369	27.651	36.315	286.941	1.013.456
	11.	147.936	111.165	103.499	104.426	93.364	87.639	29.441	34.150	269.800	981.420
	12.	104.414	102.014	78.884	122.062	70.460	65.663	28.424	34.859	225.947	832.728
2020.	01.	140.807	107.503	84.751	90.825	71.886	77.789	33.029	22.141	227.403	856.135
	02.	149.547	121.264	89.989	91.294	88.020	88.510	27.954	34.913	232.234	923.725
	03.	135.845	123.903	62.730	88.419	81.083	83.594	19.236	32.023	221.509	848.342

Napomena: Kriterij za prikazivanje pojedinačnih zemalja je učešće izvoza iz te zemlje u ukupnom izvozu BiH u trogodišnjem periodu (2016, 2017, 2018.g).
U skladu s navedenim, sve zemlje sa učešćem većim od 3,0% iskazane su pojedinačno, dok su ostale zemlje uključene u kategoriju "Ostale zemlje".

Note: Criteria for presenting country is the share of export of the country in total three-year BH export (2016,2017,2018).
Thus, all countries with share higher than 3,0% are separately presented, while the other countries are presented as sum in the column "Other countries"..

T39: BiH - Izvoz prema zemlji destinacije
- u tisućama KM -

T39: БиХ-Извоз према земљи дестинације
- у хиљадама КМ -

Godina / Година	Mjesec / Мјесец	Njemačka / Њемачка	Hrvatska / Хрватска	Italija / Италија	Srbija / Србија	Slovenija / Словенија	Austrija / Аустрија	Turska / Турска	Crna Gora / Црна Гора	Ostale zemlje / Остале земље	Ukupno / Укупно
2008.		913.488	1.156.836	843.065	942.040	614.875	415.224	20.524	231.444	1.574.194	6.711.690
2009.		814.110	944.144	702.356	741.441	463.129	325.370	51.853	229.506	1.259.290	5.531.199
2010.		1.085.936	1.070.625	862.022	894.775	611.744	470.584	81.662	310.180	1.707.975	7.095.503
2011.		1.215.957	1.204.440	963.546	1.001.879	706.818	619.042	150.054	300.430	2.059.947	8.222.112
2012.		1.210.103	1.165.019	939.241	710.002	653.304	654.764	182.874	249.230	2.093.426	7.857.962
2013.		1.310.844	1.194.637	1.003.294	766.745	686.503	687.565	174.625	270.745	2.285.317	8.380.275
2014.		1.317.490	955.047	1.195.438	800.690	697.785	755.827	234.392	293.818	2.431.255	8.681.742
2015.		1.412.906	925.166	1.214.930	770.695	748.870	743.062	354.630	262.844	2.554.212	8.987.315
2016.		1.479.411	985.360	1.131.096	822.846	807.200	730.590	401.047	240.751	2.819.806	9.418.109
2017.		1.595.704	1.284.200	1.209.035	1.093.685	973.397	899.235	431.094	352.507	3.216.524	11.055.383
2018.		1.741.537	1.464.002	1.352.791	1.251.474	1.057.052	1.020.991	323.223	402.113	3.287.069	11.900.251
2019.		1.675.709	1.399.922	1.300.534	1.308.885	1.006.226	1.089.881	292.554	407.211	3.011.551	11.492.472
2019.	01.	141.013	117.423	102.243	88.048	79.858	80.092	15.091	24.901	207.708	856.376
	02.	146.489	116.717	108.255	100.785	83.465	81.297	25.806	29.847	233.781	926.443
	03.	145.097	128.767	118.382	109.851	89.241	92.203	29.582	32.883	243.127	989.133
	04.	147.533	132.146	118.803	113.634	85.889	100.722	24.350	32.027	279.763	1.034.867
	05.	143.735	123.540	117.458	111.123	88.330	102.362	25.813	41.170	274.632	1.028.163
	06.	135.534	113.298	139.819	103.998	82.513	91.049	21.020	35.732	272.639	995.601
	07.	143.879	123.312	125.687	124.417	90.746	97.842	19.180	36.910	243.688	1.005.663
	08.	126.514	103.501	66.934	105.959	65.956	105.144	15.636	31.722	223.537	844.904
	09.	144.909	113.886	109.967	113.234	89.980	94.500	30.561	36.695	249.987	983.719
	10.	148.655	114.153	110.603	111.347	86.423	91.369	27.651	36.315	286.941	1.013.456
	11.	147.936	111.165	103.499	104.426	93.364	87.639	29.441	34.150	269.800	981.420
	12.	104.414	102.014	78.884	122.062	70.460	65.663	28.424	34.859	225.947	832.728
2020.	01.	140.807	107.503	84.751	90.825	71.886	77.789	33.029	22.141	227.403	856.135
	02.	149.547	121.264	89.989	91.294	88.020	88.510	27.954	34.913	232.234	923.725
	03.	135.845	123.903	62.730	88.419	81.083	83.594	19.236	32.023	221.509	848.342

Napomena: Kriterij za prikazivanje pojedinačnih zemalja je učešće izvoza iz te zemlje u ukupnom izvozu BiH u trogodišnjem periodu (2016, 2017, 2018. godine). U skladu s navedenim, sve zemlje sa učešćem većim od 3,0% iskazane su pojedinačno, dok su ostale zemlje uključene u kategoriju "Ostale zemlje".

Напомена: Критериј за приказивање појединачних земаља је учешће извоза из те земље у укупном извозу БиХ у трогодишњем периоду (2016, 2017, 2018. године). У складу с наведеним, све земље са учешћем већим од 3,0% исказане су појединачно, док су остале земље укључене у категорију "Остале земље".

T40: BiH - Uvoz prema zemlji porijekla
- u hiljadama KM -

T40: BH - Import by Country of Origin
- KM thousand -

Godina	Mjesec	Njemačka	Italija	Srbija	Hrvatska	Kina	Slovenija	Ruska Federacija	Turska	Austrija	Ostale zemlje	Ukupno
Year	Month	Germany	Italy	Serbia	Croatia	China	Slovenia	Russian Federation	Turkey	Austria	Other Countries	Total
2008.		1.914.630	1.520.914	1.725.962	2.779.927	748.615	963.337	344.006	863.067	606.669	4.825.390	16.292.516
2009.		1.395.705	1.243.234	1.283.006	1.855.136	557.106	758.953	865.684	366.818	455.395	3.574.143	12.355.179
2010.		1.424.980	1.210.391	1.429.477	2.058.946	655.539	808.852	1.189.105	379.083	489.083	3.970.781	13.616.238
2011.		1.648.403	1.381.687	1.465.645	2.226.507	774.881	828.564	1.635.091	450.110	491.679	4.622.860	15.525.428
2012.		1.725.796	1.429.362	1.431.534	2.202.545	816.377	803.360	1.493.885	449.381	504.094	4.396.607	15.252.942
2013.		1.734.842	1.482.256	1.485.608	1.956.353	914.082	754.344	1.505.995	493.202	521.188	4.321.922	15.169.792
2014.		1.869.564	1.653.565	1.629.521	1.851.693	1.359.548	763.235	1.292.467	582.203	532.109	4.665.372	16.199.278
2015.		1.914.123	1.758.287	1.728.431	1.673.068	1.091.670	773.503	910.072	644.698	560.859	4.797.152	15.851.863
2016.		1.998.877	1.899.582	1.828.142	1.617.713	1.091.966	831.403	729.427	687.349	556.399	4.920.158	16.161.014
2017.		2.103.758	2.062.127	2.029.997	1.828.432	1.186.073	912.704	907.315	766.728	618.743	5.769.765	18.185.642
2018.		2.297.072	2.170.785	2.070.768	1.915.158	1.339.232	917.011	892.371	874.490	672.990	6.124.091	19.273.968
2019.		2.337.749	2.333.081	2.150.167	2.020.594	1.449.423	906.606	451.192	964.624	721.547	6.163.499	19.498.482
2019.	01.	147.119	142.410	130.473	130.691	104.409	62.362	48.704	56.385	49.871	420.476	1.292.899
	02.	186.490	172.430	159.383	147.783	123.304	70.278	48.109	73.291	54.425	514.121	1.549.613
	03.	223.823	198.350	187.433	168.514	133.524	83.596	52.885	88.363	65.383	570.987	1.772.859
	04.	217.596	203.748	169.297	191.425	108.378	82.021	56.380	92.345	59.610	569.649	1.750.450
	05.	232.852	214.051	186.874	188.149	133.109	80.179	56.134	86.112	65.807	565.833	1.809.099
	06.	186.541	199.997	178.740	162.943	115.622	75.299	38.482	75.221	60.316	515.319	1.608.480
	07.	212.594	216.021	192.463	201.885	125.654	77.760	24.767	78.468	61.173	554.724	1.745.508
	08.	181.887	166.813	192.833	176.504	120.587	65.039	22.319	79.591	57.712	463.095	1.526.382
	09.	187.016	204.584	188.749	160.143	113.678	72.935	22.608	79.091	54.181	489.621	1.572.606
	10.	193.844	228.854	195.962	177.327	132.142	82.159	24.650	86.817	67.676	519.128	1.708.558
	11.	187.228	199.133	182.926	162.168	127.898	85.467	30.130	81.201	66.672	486.529	1.609.352
	12.	180.759	186.691	185.033	153.062	111.118	69.511	26.023	87.741	58.722	494.017	1.552.677
2020.	01.	149.803	154.277	133.593	120.760	103.823	61.197	31.890	56.900	47.202	376.848	1.236.294
	02.	199.180	185.870	158.687	130.013	130.944	74.552	38.579	79.246	57.499	513.184	1.567.755
	03.	191.332	152.272	154.194	140.423	92.763	74.454	34.895	82.029	62.733	494.668	1.479.762

Napomena: Kriterij za prikazivanje pojedinačnih zemalja je učešće uvoza iz te zemlje u ukupnom uvozu BiH u trogodišnjem periodu (2016, 2017, 2018 .godine).
U skladu s navedenim, sve zemlje sa učešćem većim od 3,0% iskazane su pojedinačno, dok su ostale zemlje uključene u kategoriju "Ostale zemlje

Note: Criteria for presenting country is the share of import of the country in total three-year BH import (2016,2017,2018).
Thus, all countries with share higher than 3,0% are separately presented, while the other countries are presented as sum in the column "Other countries".

T40: BiH - Uvoz prema zemlji podrijetla
- u tisućama KM -

T40: БиХ-Увоз према земљи поријекла
- у хиљадама КМ -

Godina / Година	Mjesec / Мјесец	Njemačka / Њемачак	Italija / Италија	Srbija / Србија	Hrvatska / Хрватска	Kina / Кина	Slovenija / Словенија	Ruska Federacija / Руска Федерација	Turska / Турска	Austrija / Аустрија	Ostale zemlje / Остале земље	Ukupno / Укупно
2008.		1.914.630	1.520.914	1.725.962	2.779.927	748.615	963.337	344.006	863.067	606.669	4.825.390	16.292.516
2009.		1.395.705	1.243.234	1.283.006	1.855.136	557.106	758.953	865.684	366.818	455.395	3.574.143	12.355.179
2010.		1.424.980	1.210.391	1.429.477	2.058.946	655.539	808.852	1.189.105	379.083	489.083	3.970.781	13.616.238
2011.		1.648.403	1.381.687	1.465.645	2.226.507	774.881	828.564	1.635.091	450.110	491.679	4.622.860	15.525.428
2012.		1.725.796	1.429.362	1.431.534	2.202.545	816.377	803.360	1.493.885	449.381	504.094	4.396.607	15.252.942
2013.		1.734.842	1.482.256	1.485.608	1.956.353	914.082	754.344	1.505.995	493.202	521.188	4.321.922	15.169.792
2014.		1.869.564	1.653.565	1.629.521	1.851.693	1.359.548	763.235	1.292.467	582.203	532.109	4.665.372	16.199.278
2015.		1.914.123	1.758.287	1.728.431	1.673.068	1.091.670	773.503	910.072	644.698	560.859	4.797.152	15.851.863
2016.		1.998.877	1.899.582	1.828.142	1.617.713	1.091.966	831.403	729.427	687.349	556.399	4.920.158	16.161.014
2017.		2.103.758	2.062.127	2.029.997	1.828.432	1.186.073	912.704	907.315	766.728	618.743	5.769.765	18.185.642
2018.		2.297.072	2.170.785	2.070.768	1.915.158	1.339.232	917.011	892.371	874.490	672.990	6.124.091	19.273.968
2019.		2.337.749	2.333.081	2.150.167	2.020.594	1.449.423	906.606	451.192	964.624	721.547	6.163.499	19.498.482
2019.	01.	147.119	142.410	130.473	130.691	104.409	62.362	48.704	56.385	49.871	420.476	1.292.899
	02.	186.490	172.430	159.383	147.783	123.304	70.278	48.109	73.291	54.425	514.121	1.549.613
	03.	223.823	198.350	187.433	168.514	133.524	83.596	52.885	88.363	65.383	570.987	1.772.859
	04.	217.596	203.748	169.297	191.425	108.378	82.021	56.380	92.345	59.610	569.649	1.750.450
	05.	232.852	214.051	186.874	188.149	133.109	80.179	56.134	86.112	65.807	565.833	1.809.099
	06.	186.541	199.997	178.740	162.943	115.622	75.299	38.482	75.221	60.316	515.319	1.608.480
	07.	212.594	216.021	192.463	201.885	125.654	77.760	24.767	78.468	61.173	554.724	1.745.508
	08.	181.887	166.813	192.833	176.504	120.587	65.039	22.319	79.591	57.712	463.095	1.526.382
	09.	187.016	204.584	188.749	160.143	113.678	72.935	22.608	79.091	54.181	489.621	1.572.606
	10.	193.844	228.854	195.962	177.327	132.142	82.159	24.650	86.817	67.676	519.128	1.708.558
	11.	187.228	199.133	182.926	162.168	127.898	85.467	30.130	81.201	66.672	486.529	1.609.352
	12.	180.759	186.691	185.033	153.062	111.118	69.511	26.023	87.741	58.722	494.017	1.552.677
2020.	01.	149.803	154.277	133.593	120.760	103.823	61.197	31.890	56.900	47.202	376.848	1.236.294
	02.	199.180	185.870	158.687	130.013	130.944	74.552	38.579	79.246	57.499	513.184	1.567.755
	03.	191.332	152.272	154.194	140.423	92.763	74.454	34.895	82.029	62.733	494.668	1.479.762

Napomena: Kriterij za prikazivanje pojedinačnih zemalja je učešće uvoza iz te zemlje u ukupnom uvozu BiH u trogodišnjem periodu (2016, 2017, 2018 .godine).
U skladu s navedenim, sve zemlje sa učešćem većim od 3,0% iskazane su pojedinačno, dok su ostale zemlje uključene u kategoriju "Ostale zemlje"

Напомена: Критериј за приказивање појединачних земаља је учешће увоза из те земље у укупном увозу БиХ у трогодишњем периоду (2016, 2017, 2018. године). У складу с наведеним, све земље са учешћем већим од 3,0% исказане су појединачно, док су остале земље укључене у категорију "Остале земље".

T41: Struktura izvoza robe **T41:** Structure of Exported Goods

Period:	januar - mart 2019.	januar - mart 2020.		
Grupa proizvoda	Iznos u hiljadama KM	Iznos u hiljadama KM	Procenat učešća	Procenat promjene u odnosu na isti period prethodne godine
Period:	January - Mart 2019	January - Mart 2020		
Commodity group	Amount in KM thousand	Amount in KM thousand	Share in percents	Percentage of Change Compared to the Same Period in Previous Year
Životinje i proizvodi životinjskog porijekla Animals & Animal Products	34.240	43.468	1,7	27,0
Proizvodi biljnog porijekla Vegetable Products	43.409	49.611	1,9	14,3
Masti i ulja životinjskog porijekla i biljnog porijekla Animal or Vegetable Fats and Oils	35.298	28.969	1,1	-17,9
Prehrambene prerađevine Food Products	65.204	76.867	2,9	17,9
Proizvodi mineralnog porijekla Mineral Origin Products	280.702	277.831	10,6	-1,0
Proizvodi hemijske industrije ili srodnih industrija Chemical Products and Related Industries Products	225.641	195.216	7,4	-13,5
Plastične mase, guma i kaučuk Plastic, Rubber and Caoutchouc	106.189	124.161	4,7	16,9
Koža i krzno Fur and Leather	39.868	32.742	1,2	-17,9
Drvo i proizvodi od drveta Wood & wood products	171.909	155.097	5,9	-9,8
Celuloza, papir i karton i njihovi proizvodi Cellulose, Paper and Cardboard and their Products	67.378	72.226	2,7	7,2
Tekstil i tekstilni proizvodi Textile & Textile Products	149.628	150.361	5,7	0,5
Obuća, šeširi, kape i slični proizvodi Footwear, Headwear and Similar	195.568	169.275	6,4	-13,4
Proizvodi od kamena, gipsa, cementa i sličnih materijala, keramički proizvodi, staklo i stakleni proizvodi Stone, Plaster, Cement and Similar Material Products, Ceramic Products, Glass and Glass Products	27.460	28.437	1,1	3,6
Biseri, plemeniti metali i njihovi proizvodi, drago i poludrago kamenje Pearls, Precious Metals and their Products, Precious and Semi-precious Stones	3.799	10.263	0,4	170,2
Bazni metali i proizvodi od baznih metala Base Metals and Base Metal Products	534.628	410.640	15,6	-23,2
Mašine, aparati, mehanički i električni uređaji Machinery , Devices, Mechanical and Electric Appliances	390.866	393.465	15,0	0,7
Transportna sredstva i njihovi dijelovi i pribor Means of Transportation, and their Parts and Equipment	93.062	86.653	3,3	-6,9
Satovi, mjerni, muzički i medicinski instrumenti Watches, Musical and Medical Instruments, Measuring Tools	7.046	7.287	0,3	3,4
Oružje i municija;njihovi dijelovi i pribor Arms and Ammunition, their Parts and Equipment	15.651	43.127	1,6	175,6
Razni proizvodi Miscellaneous	284.383	272.494	10,4	-4,2
Umjetnička djela, kolekcionarski predmeti i antikviteti Works of Arts, Collectors' Pieces and Antiques	5	6	0,0	7,9
Nerazvrstano Unclassified	19	7	0,0	-65,7
Ukupno Total	2.771.953	2.628.202	100,0	-5,2

Napomena:
- Izvor ovih podataka je Agencija za statistiku BiH i zbog toga se ukupan izvoz i uvoz robe razlikuju od vrijednosti iskazanih u statistici platnog bilansa koja uključuje razna prilagođenja.
- Podaci su klasifikovani prema Harmonizovanom sistemu kodova Svjetske trgovinske organizacije.

Note:
- Source of these data is Agency for Statistics of Bosnia and Herzegovina, and for that reason total exports and imports of goods differ from those shown in balance of payments statistics, which includes various adjustments.
- Data are classified in accordance with World Trade Organization's Harmonized Code System .

T41: Struktura izvoza robe **T41:** Структура извоза робе

Razdoblje:	siječanj- ožujak 2019.	siječanj - ožujak 2020.		
Skupina proizvoda	Iznos u tisućama KM	Iznos u tisućama KM	Postotak učešća	Postotak promjene u odnosu na isto razdoblje prethodne godine
Период:	јануар - март 2019.	јануар - март 2020.		
Група производа	Износ у хиљадама КМ	Износ у хиљадама КМ	Проценат учешћа	Проценат промјене у односу на исти период претходне године
Životinje i proizvodi životinjskog podrijetla Животиње и производи животињског поријекла	34.240	43.468	1,7	27,0
Proizvodi biljnog podrijetla Производи биљног поријекла	43.409	49.611	1,9	14,3
Masti i ulja životinjskog podrijetla i biljnog podrijetla Масти и уља животињског поријекла и биљног поријекла	35.298	28.969	1,1	-17,9
Prehrambene prerađevine Прехрамбене прерађевине	65.204	76.867	2,9	17,9
Proizvodi mineralnog podrijetla Производи минералног поријекла	280.702	277.831	10,6	-1,0
Proizvodi kemijske industrije ili srodnih industrija Производи хемијске индустрије или сродних индустрија	225.641	195.216	7,4	-13,5
Plastične mase, guma i kaučuk Пластичне масе, гума и каучук	106.189	124.161	4,7	16,9
Koža i krzno Кожа и крзно	39.868	32.742	1,2	-17,9
Drvo i proizvodi od drveta Дрво и производи од дрвета	171.909	155.097	5,9	-9,8
Celuloza, papir i karton i njihovi proizvodi Целулоза, папир и картон и њихови производи	67.378	72.226	2,7	7,2
Tekstil i tekstilni proizvodi Текстил и текстилни производи	149.628	150.361	5,7	0,5
Obuća, šeširi, kape i slični proizvodi Обућа, шешири, капе и слични производи	195.568	169.275	6,4	-13,4
Proizvodi od kamena, gipsa, cementa i sličnih materijala, keramički proizvodi, staklo i stakleni proizvodi Производи од камена, гипса, цемента и сличних материјала, керамички производи, стакло и стаклени производи	27.460	28.437	1,1	3,6
Biseri, plemeniti metali i njihovi proizvodi, drago i poludrago kamenje Бисери, племенити метали и њихови производи, драго и полудраго камење	3.799	10.263	0,4	170,2
Bazni metali i proizvodi od baznih metala Базни метали и производи од базних метала	534.628	410.640	15,6	-23,2
Strojevi, aparati, mehanički i električni uređaji Машине, апарати, механички и електрични уређаји	390.866	393.465	15,0	0,7
Transportna sredstva i njihovi dijelovi Транспортна средства и њихови дијелови и прибор	93.062	86.653	3,3	-6,9
Satovi, mjerni, glazbeni i medicinski instrumenti Сатови, мјерни, музички и медицински инструменти	7.046	7.287	0,3	3,4
Oružje i municija;njihovi dijelovi i pribor Оружје и муниција; њихови дијелови и прибор	15.651	43.127	1,6	175,6
Razni proizvodi Разни производи	284.383	272.494	10,4	-4,2
Umjetnička djela, kolekcionarski predmeti i antikviteti Умјетничка дјела, колекционарски предмети и антиквитети	5	6	0,0	7,9
Nerazvrstano Неразврстано	19	7	0,0	-65,7
Ukupno Укупно	2.771.953	2.628.202	100,0	-5,2

Napomena:
- Izvor ovih podataka je Agencija za statistiku BiH i zbog toga se ukupan izvoz i uvoz robe razlikuju od vrijednosti iskazanih u statistici platne bilance koja uključuje razne prilagodbe.
- Podaci su klasificirani prema Harmoniziranom sustavu kodova Svjetske trgovinske organizacije.

Напомена:
- Извор ових података је Агенција за статистику Босне и Херцеговине и због тога се укупан извоз и увоз робе разликују од вриједности исказаних у статистици платног биланса која укључује разна прилагођења.
- Подаци су класификовани према Хармонизованом систему кодова Свјетске трговинске организације.

T42: Struktura uvoza robe **T42:** Structure of Imported Goods

Period:	januar - mart 2019.	januar - mart 2020.		
Grupa proizvoda	Iznos u hiljadama KM	Iznos u hiljadama KM	Procenat učešća	Procenat promjene u odnosu na isti period prethodne godine
Period:	January - Mart 2019	January - Mart 2020		
Commodity group	Amount in KM Thousand	Amount in KM Thousand	Share in percents	Percentage of Change Compared to the Same Period in Previous Year
Životinje i proizvodi životinjskog porijekla Animals & Animal Products	123.904	127.420	3,0	2,8
Proizvodi biljnog porijekla Vegetable Products	197.938	223.048	5,2	12,7
Masti i ulja životinjskog porijekla i biljnog porijekla Animal or Vegetable Fats and Oils	49.035	32.426	0,8	-33,9
Prehrambene prerađevine Food Products	345.495	374.957	8,8	8,5
Proizvodi mineralnog porijekla Mineral Origin Products	704.149	538.132	12,6	-23,6
Proizvodi hemijske industrije ili srodnih industrija Chemical Products and Related Industries Products	424.404	437.752	10,2	3,1
Plastične mase, guma i kaučuk Plastic, Rubber and Caoutchouc	301.651	295.180	6,9	-2,1
Koža i krzno Fur and Leather	94.331	84.198	2,0	-10,7
Drvo i proizvodi od drveta Wood & wood products	80.184	67.818	1,6	-15,4
Celuloza, papir i karton i njihovi proizvodi Cellulose, Paper and Cardboard and their Products	113.639	105.212	2,5	-7,4
Tekstil i tekstilni proizvodi Textile & Textile Products	293.366	280.554	6,5	-4,4
Obuća, šeširi, kape i slični proizvodi Footwear, Headwear and Similar	99.158	93.468	2,2	-5,7
Proizvodi od kamena, gipsa, cementa i sličnih materijala, keramički proizvodi, staklo i stakleni proizvodi Stone, Plaster, Cement and Similar Material Products, Ceramic Products, Glass and Glass Products	84.692	79.036	1,8	-6,7
Biseri, plemeniti metali i njihovi proizvodi, drago i poludrago kamenje Pearls, Precious Metals and their Products, Precious and Semi-precious Stones	5.699	9.748	0,2	71,1
Bazni metali i proizvodi od baznih metala Base Metals and Base Metal Products	536.837	466.044	10,9	-13,2
Mašine, aparati, mehanički i električni uređaji Machinery , Devices, Mechanical and Electric Appliances	632.540	579.161	13,5	-8,4
Transportna sredstva i njihovi dijelovi i pribor Means of Transportation, and their Parts and Equipment	340.247	310.270	7,2	-8,8
Satovi, mjerni, muzički i medicinski instrumenti Watches, Musical and Medical Instruments, Measuring Tools	64.667	70.458	1,6	9,0
Oružje i municija;njihovi dijelovi i pribor Arms and Ammunition, their Parts and Equipment	3.034	3.157	0,1	4,0
Razni proizvodi Miscellaneous	120.114	105.370	2,5	-12,3
Umjetnička djela, kolekcionarski predmeti i antikviteti Works of Arts, Collectors' Pieces and Antiques	25	63	0,0	152,3
Nerazvrstano Unclassified	261	338	0,0	29,4
Ukupno Total	4.615.371	4.283.811	100,0	-7,2

Napomena:
- Izvor ovih podataka je Agencija za statistiku BiH i zbog toga se ukupan izvoz i uvoz robe razlikuju od vrijednosti iskazanih u statistici platnog bilansa koja uključuje razna prilagođenja.
- Podaci su klasifikovani prema Harmonizovanom sistemu kodova Svjetske trgovinske organizacije.

Note:
- Source of these data is Agency for Statistics of Bosnia and Herzegovina, and for that reason total exports and imports of goods differ from those shown in balance of payments statistics, which includes various adjustments.
- Data are classified in accordance with World Trade Organization's Harmonized Code System .

T42: Struktura uvoza robe **T42:** Структура увоза робе

Razdoblje:	siječanj- ožujak 2019.	siječanj - ožujak 2020.		
Skupina proizvoda	Iznos u tisućama KM	Iznos u tisućama KM	Postotak učešća	Postotak promjene u odnosu na isto razdoblje prethodne godine
Период:	јануар - март 2019.	јануар - март 2020.		
Група производа	Износ у хиљадама КМ	Износ у хиљадама КМ	Проценат учешћа	Проценат промјене у односу на исти период претходне године
Životinje i proizvodi životinjskog podrijetla Животиње и производи животињског поријекла	123.904	127.420	3,0	2,8
Proizvodi biljnog podrijetla Производи биљног поријекла	197.938	223.048	5,2	12,7
Masti i ulja životinjskog podrijetla i biljnog podrijetla Масти и уља животињског поријекла и биљног поријекла	49.035	32.426	0,8	-33,9
Prehrambene prerađevine Прехрамбене прерађевине	345.495	374.957	8,8	8,5
Proizvodi mineralnog podrijetla Производи минералног поријекла	704.149	538.132	12,6	-23,6
Proizvodi kemijske industrije ili srodnih industrija Производи хемијске индустрије или сродних индустрија	424.404	437.752	10,2	3,1
Plastične mase, guma i kaučuk Пластичне масе, гума и каучук	301.651	295.180	6,9	-2,1
Koža i krzno Кожа и крзно	94.331	84.198	2,0	-10,7
Drvo i proizvodi od drveta Дрво и производи од дрвета	80.184	67.818	1,6	-15,4
Celuloza, papir i karton i njihovi proizvodi Целулоза, папир и картон и њихови производи	113.639	105.212	2,5	-7,4
Tekstil i tekstilni proizvodi Текстил и текстилни производи	293.366	280.554	6,5	-4,4
Obuća, šeširi, kape i slični proizvodi Обућа, шешири, капе и слични производи	99.158	93.468	2,2	-5,7
Proizvodi od kamena, gipsa, cementa i sličnih materijala, keramički proizvodi, staklo i stakleni proizvodi Производи од камена, гипса, цемента и сличних материјала, керамички производи, стакло и стаклени производи	84.692	79.036	1,8	-6,7
Biseri, plemeniti metali i njihovi proizvodi, drago i poludrago kamenje Бисери, племенити метали и њихови производи, драго и полудраго камење	5.699	9.748	0,2	71,1
Bazni metali i proizvodi od baznih metala Базни метали и производи од базних метала	536.837	466.044	10,9	-13,2
Strojevi, aparati, mehanički i električni uređaji Машине, апарати, механички и електрични уређаји	632.540	579.161	13,5	-8,4
Transportna sredstva i njihovi dijelovi Транспортна средства и њихови дијелови и прибор	340.247	310.270	7,2	-8,8
Satovi, mjerni, glazbeni i medicinski instrumenti Сатови, мјерни, музички и медицински инструменти	64.667	70.458	1,6	9,0
Oružje i municija;njihovi dijelovi i pribor Оружје и муниција; њихови дијелови и прибор	3.034	3.157	0,1	4,0
Razni proizvodi Разни производи	120.114	105.370	2,5	-12,3
Umjetnička djela, kolekcionarski predmeti i antikviteti Умјетничка дјела, колекционарски предмети и антиквитети	25	63	0,0	152,3
Nerazvrstano Неразврстано	261	338	0,0	29,4
Ukupno Укупно	4.615.371	4.283.811	100,0	-7,2

Napomena:
- Izvor ovih podataka je Agencija za statistiku BiH i zbog toga se ukupan izvoz i uvoz robe razlikuju od vrijednosti iskazanih u statistici platne bilance koja uključuje razne prilagodbe.
- Podaci su klasificirani prema Harmoniziranom sustavu kodova Svjetske trgovinske organizacije.

Напомена:
- Извор ових података је Агенција за статистику Босне и Херцеговине и због тога се укупан извоз и увоз робе разликују од вриједности исказаних у статистици платног биланса која укључује разна прилагођења.
- Подаци су класификовани према Хармонизованом систему кодова Свјетске трговинске организације.

T43: Pregled prosječnih srednjih kurseva konvertibilne marke **T43:** Average Middle Exchange Rates of Convertible Mark

		EMU	Hrvatska	Češka R.	Mađarska	Japan	Švicarska	Turska	V. Britanija	SAD	Kina	Srbija
		EMU	Croatia	Czech R	Hungary	Japan	Switzerland	Turkey	UK	USA	China	Serbia
Godina	Mjesec	EUR	HRK	CZK	HUF	JPY	CHF	TRY	GBP	USD	CNY	RSD
Year	Month	1	100	1	100	100	1	1	1	1	1	100
2008.		1,955830	27,072193	0,078403	0,778567	1,299707	1,233196	1,030147	2,462700	1,336615	...	2,406718
2009.		1,955830	26,641714	0,074058	0,698858	1,504078	1,295257	0,904894	2,195821	1,406763	...	2,083674
2010.		1,955830	26,836049	0,077335	0,710646	1,684634	1,417637	0,979613	2,280434	1,476950	...	1,903300
2011.		1,955830	26,296474	0,079574	0,702511	1,765578	1,589068	0,840993	2,253721	1,406117	...	1,918824
2012.		1,955830	26,003868	0,077784	0,676389	1,909803	1,622699	0,845478	2,412276	1,522668	...	1,732491
2013.		1,955830	25,806786	0,075328	0,658705	1,512911	1,589326	0,775940	2,304432	1,473557	0,239647	1,729721
2014.		1,955830	25,619449	0,071033	0,633710	1,393940	1,610337	0,673375	2,426325	1,474019	0,239264	1,668863
2015.		1,955830	25,688577	0,071687	0,631327	1,456462	1,832914	0,650180	2,694477	1,762605	0,280568	1,619915
2016.		1,955830	25,960428	0,072346	0,627987	1,628845	1,794449	0,586378	2,396405	1,768011	0,266189	1,588875
2017.		1,955830	26,205454	0,074317	0,632480	1,546889	1,761597	0,476205	2,232882	1,735482	0,256628	1,611317
2018.		1,955830	26,365492	0,076267	0,613697	1,500585	1,693763	0,351884	2,210985	1,657498	0,250633	1,653621
2019.		1,955830	26,365089	0,076197	0,601572	1,603053	1,758109	0,307940	2,230125	1,747204	0,252963	1,659447
2019.	01.	1,955830	26,329803	0,076262	0,611273	1,571137	1,731634	0,318838	2,205778	1,712804	0,251960	1,652127
	02.	1,955830	26,378612	0,076015	0,615150	1,563371	1,720479	0,326976	2,236997	1,722720	0,255591	1,653868
	03.	1,955830	26,354816	0,076174	0,618919	1,556451	1,729315	0,315762	2,279141	1,730207	0,257779	1,656751
	04.	1,955830	26,326537	0,076172	0,609198	1,558495	1,728201	0,302340	2,268819	1,740334	0,259146	1,657505
	05.	1,955830	26,363667	0,075934	0,602190	1,587865	1,728039	0,288749	2,247635	1,748101	0,255348	1,657979
	06.	1,955830	26,398150	0,076344	0,606053	1,603326	1,750965	0,297850	2,195732	1,733912	0,251246	1,658366
	07.	1,955830	26,462391	0,076584	0,601501	1,610390	1,765626	0,307488	2,177709	1,742289	0,253344	1,660465
	08.	1,955830	26,468486	0,075838	0,598628	1,653818	1,794798	0,312183	2,136978	1,758385	0,249481	1,660635
	09.	1,955830	26,426230	0,075603	0,588602	1,652743	1,792853	0,311053	2,193658	1,775687	0,249560	1,663057
	10.	1,955830	26,306640	0,076103	0,589948	1,637729	1,781706	0,306041	2,233663	1,770379	0,249278	1,663845
	11.	1,955830	26,283935	0,076614	0,587002	1,625323	1,781388	0,308303	2,278912	1,768661	0,251940	1,664403
	12.	1,955830	26,282289	0,076697	0,591211	1,613039	1,789342	0,301150	2,307678	1,761559	0,251137	1,664006
2020.	01.	1,955830	26,279657	0,077513	0,585676	1,610655	1,815112	0,297118	2,302497	1,760392	0,254269	1,663573
	02.	1,955830	26,243698	0,078077	0,580170	1,628638	1,835891	0,295843	2,327277	1,792315	0,256328	1,663504
	03.	1,955830	25,862361	0,074014	0,567939	1,644355	1,846850	0,279727	2,194793	1,770131	0,252223	1,663610

T43: Pregled prosječnih srednjih tečajeva konvertibilne marke **T43:** Преглед просјечних средњих курсева конвертибилне марке

		EMU EMU	Hrvatska Хрватска	Češka R. Чешка Р.	Mađarska Мађарска	Japan Јапан	Švicarska Швајцарска	Turska Турска	V. Britanija В. Британија	SAD САД	Kina Кина	Srbija Србија
Godina Година	Mjesec Мјесец	EUR 1	HRK 100	CZK 1	HUF 100	JPY 100	CHF 1	TRY 1	GBP 1	USD 1	CNY 1	RSD 100
2008.		1,955830	27,072193	0,078403	0,778567	1,299707	1,233196	1,030147	2,462700	1,336615	...	2,406718
2009.		1,955830	26,641714	0,074058	0,698858	1,504078	1,295257	0,904894	2,195821	1,406763	...	2,083674
2010.		1,955830	26,836049	0,077335	0,710646	1,684634	1,417637	0,979613	2,280434	1,476950	...	1,903300
2011.		1,955830	26,296474	0,079574	0,702511	1,765578	1,589068	0,840993	2,253721	1,406117	...	1,918824
2012.		1,955830	26,003868	0,077784	0,676389	1,909803	1,622699	0,845478	2,412276	1,522668	...	1,732491
2013.		1,955830	25,806786	0,075328	0,658705	1,512911	1,589326	0,775940	2,304432	1,473557	0,239647	1,729721
2014.		1,955830	25,619449	0,071033	0,633710	1,393940	1,610337	0,673375	2,426325	1,474019	0,239264	1,668863
2015.		1,955830	25,688577	0,071687	0,631327	1,456462	1,832914	0,650180	2,694477	1,762605	0,280568	1,619915
2016.		1,955830	25,960428	0,072346	0,627987	1,628845	1,794449	0,586378	2,396405	1,768011	0,266189	1,588875
2017.		1,955830	26,205454	0,074317	0,632480	1,546889	1,761597	0,476205	2,232882	1,735482	0,256628	1,611317
2018.		1,955830	26,365492	0,076267	0,613697	1,500585	1,693763	0,351884	2,210985	1,657498	0,250633	1,653621
2019.		1,955830	26,365089	0,076197	0,601572	1,603053	1,758109	0,307940	2,230125	1,747204	0,252963	1,659447
2019.	01.	1,955830	26,329803	0,076262	0,611273	1,571137	1,731634	0,318838	2,205778	1,712804	0,251960	1,652127
	02.	1,955830	26,378612	0,076015	0,615150	1,563371	1,720479	0,326976	2,236997	1,722720	0,255591	1,653868
	03.	1,955830	26,354816	0,076174	0,618919	1,556451	1,729315	0,315762	2,279141	1,730207	0,257779	1,656751
	04.	1,955830	26,326537	0,076172	0,609198	1,558495	1,728201	0,302340	2,268819	1,740334	0,259146	1,657505
	05.	1,955830	26,363667	0,075934	0,602190	1,587865	1,728039	0,288749	2,247635	1,748101	0,255348	1,657979
	06.	1,955830	26,398150	0,076344	0,606053	1,603326	1,750965	0,297850	2,195732	1,733912	0,251246	1,658366
	07.	1,955830	26,462391	0,076584	0,601501	1,610390	1,765626	0,307488	2,177709	1,742289	0,253344	1,660465
	08.	1,955830	26,468486	0,075838	0,598628	1,653818	1,794798	0,312183	2,136978	1,758385	0,249481	1,660635
	09.	1,955830	26,426230	0,075603	0,588602	1,652743	1,792853	0,311053	2,193658	1,775687	0,249560	1,663057
	10.	1,955830	26,306640	0,076103	0,589948	1,637729	1,781706	0,306041	2,233663	1,770379	0,249278	1,663845
	11.	1,955830	26,283935	0,076614	0,587002	1,625323	1,781388	0,308303	2,278912	1,768661	0,251940	1,664403
	12.	1,955830	26,282289	0,076697	0,591211	1,613039	1,789342	0,301150	2,307678	1,761559	0,251137	1,664006
2020.	01.	1,955830	26,279657	0,077513	0,585676	1,610655	1,815112	0,297118	2,302497	1,760392	0,254269	1,663573
	02.	1,955830	26,243698	0,078077	0,580170	1,628638	1,835891	0,295843	2,327277	1,792315	0,256328	1,663504
	03.	1,955830	25,862361	0,074014	0,567939	1,644355	1,846850	0,279727	2,194793	1,770131	0,252223	1,663610

T44: Vladine finansije BiH - jedinice sektora vlade
- u milionima KM -

T44: Government Finance of BH - Government Sector Units
- KM million -

Period		Institucije BiH	FBiH	RS	Brčko	Konsolidovani prihodi	Institucije BiH	FBiH	RS	Brčko	Konsolidovani rashodi	Neto nabavka nefinansijskih sredstava	Neto suficit/ deficit
Period		BH Institutions	FBH	RS	Brčko	Conslidated Revenues	BH Institutions	FBH	RS	Brčko	Consolidated Expenses	Net Acquisition of Non-financial Assets	Net Surplus/ Deficit
2008.		980,7	6.537,5	3.264,5	236,6	10.903,1	876,4	6.651,2	3.003,7	184,5	10.599,6	842,8	-539,3
2009.		1.086,6	6.074,6	3.080,3	210,9	10.342,5	975,5	6.292,4	3.316,6	189,9	10.664,5	748,0	-1.070,0
2010.		1.009,8	6.474,1	3.234,6	235,7	10.862,6	996,5	6.324,5	3.410,6	200,4	10.840,3	634,2	-611,9
2011.		968,6	6.571,2	3.685,6	237,4	11.357,1	983,6	6.449,7	3.372,1	209,1	10.908,7	771,1	-322,7
2012.		1.045,6	6.642,8	3.652,6	246,1	11.459,5	952,9	6.595,9	3.534,1	215,5	11.170,8	815,7	-526,9
2013.		1.069,8	6.608,6	3.604,4	232,6	11.406,5	939,0	6.474,5	3.415,1	219,2	10.938,8	1.046,8	-579,2
2014.		1.109,8	6.972,1	3.769,8	223,7	11.961,7	940,3	6.652,2	3.652,3	219,0	11.350,1	1.166,8	-555,3
2015.		1.088,4	7.196,5	3.931,3	232,0	12.335,1	935,9	6.843,5	3.700,6	220,1	11.587,0	559,1	188,9
2016.		1.062,9	7.645,4	3.937,0	248,5	12.767,3	949,3	7.013,5	3.636,9	198,6	11.672,0	724,5	370,8
2017.		1.049,4	8.150,9	4.141,8	263,7	13.479,2	967,0	7.164,3	3.696,0	212,8	11.913,4	759,7	806,0
2018.		1.045,0	8.833,6	4.364,6	280,9	14.402,3	995,9	7.660,0	3.983,4	233,7	12.738,5	889,2	774,5
2014.	Q1	238,3	1.387,7	761,7	49,2	2.416,8	220,9	1.376,7	695,9	39,7	2.313,1	21,8	81,8
	Q2	274,5	1.577,2	744,0	54,4	2.620,4	222,9	1.464,7	746,7	50,5	2.455,0	32,4	133,0
	Q3	256,6	1.602,1	784,7	58,8	2.680,1	220,9	1.528,9	805,6	58,9	2.592,2	56,3	31,5
	Q4	340,1	1.635,5	883,3	61,3	2.878,6	277,6	1.693,7	917,6	69,9	2.917,3	252,2	-290,8
2015.	Q1	241,1	1.440,2	738,2	51,8	2.448,9	215,3	1.378,9	706,6	46,2	2.324,7	24,1	100,1
	Q2	293,0	1.532,0	818,4	57,6	2.670,8	226,1	1.446,6	757,9	47,2	2.447,5	26,5	196,8
	Q3	252,9	1.685,4	850,7	61,8	2.826,7	229,3	1.523,4	803,0	60,1	2.591,8	51,2	183,7
	Q4	301,4	1.642,6	829,5	60,9	2.798,6	265,3	1.793,5	914,3	66,6	3.003,9	137,2	-342,5
2016.	Q1	242,5	1.498,3	706,4	54,9	2.478,4	226,3	1.430,0	687,6	43,1	2.363,4	24,0	91,0
	Q2	288,3	1.622,2	813,1	57,9	2.745,9	230,2	1.521,8	747,5	43,6	2.507,4	51,7	186,7
	Q3	256,6	1.761,1	812,0	62,4	2.867,4	227,9	1.494,9	776,2	41,0	2.515,2	105,3	246,9
	Q4	275,6	1.791,9	897,5	65,6	2.990,8	265,0	1.818,6	882,6	67,9	2.994,2	166,0	-169,4
2017.	Q1	251,8	1.621,7	742,5	51,7	2.642,3	223,9	1.457,0	689,4	31,9	2.376,8	30,2	235,4
	Q2	273,3	1.792,9	827,2	61,1	2.920,7	231,1	1.556,0	747,9	44,0	2.545,1	70,1	305,4
	Q3	252,0	1.931,1	940,7	64,5	3.162,1	238,7	1.587,4	767,1	56,3	2.623,1	31,6	507,3
	Q4	272,3	1.851,2	887,8	76,2	3.050,0	273,3	1.863,6	906,1	77,0	3.082,6	204,3	-236,8
2018.	Q1	277,7	1.762,1	816,9	57,0	2.882,0	231,4	1.499,4	728,4	34,3	2.462,0	30,9	389,0
	Q2	242,8	1.914,5	884,1	61,4	3.075,2	231,7	1.683,3	784,4	51,8	2.723,4	66,5	285,3
	Q3	400,3	1.951,9	861,7	69,0	3.250,5	243,9	1.651,7	835,0	56,0	2.754,4	91,2	404,9
	Q4	124,1	2.138,2	960,8	75,4	3.259,2	289,0	2.104,9	983,4	78,9	3.416,8	237,9	-395,5
2019.	Q1	238,9	1.899,1	845,3	60,2	3.013,8	225,9	1.600,5	806,8	42,5	2.646,0	26,0	341,9
	Q2	261,7	1.990,1	902,3	67,3	3.187,1	239,2	1.770,8	789,9	63,1	2.828,7	71,9	286,5
	Q3	270,0	2.092,6	924,2	71,6	3.322,6	253,8	1.800,7	823,5	54,3	2.896,5	78,9	347,2

Napomena: Administrativni podaci prikupljeni od: ministarstava finansija svih nivoa vlasti, fondova socijalnog osiguranja svih nivoa vlasti, entitetskih javnih preduzeća za ceste i entitetskih javnih preduzeća za autoceste. Podaci na godišnjem nivou za konsolidovane prihode/rashode uključuju lokalni nivo vlasti (opštine i gradove), JP Ceste svih nivoa vlasti FBiH, JP Putevi RS, JP Autoceste FBiH i JP Autoputevi RS, dok ih podaci za kvartale zbog nedostupnosti izvornih podataka ne uključuju. Razlika između prihoda, s jedne, i rashoda s neto nabavkom nefinansijskih sredstava, s druge strane, predstavlja neto suficit/ deficit.

Note: Administrative data collected from: Ministries of Finance of all levels of governement, Social Security Funds of all levels of government, Entities' Public Companies for Roads and Entities' Public Companies for Motorways. Annual data for consolidated revenues/expenses include local level of government (municipalities and towns), Public Company for Roads of all levels of government of FBH, Public Company for Roads of RS, Public Company for Motorways of FBH and Public Company for Motorways of RS, while quarterly data do not include them as the source data are not available. Difference between revenues on one side and expenses with net acquisition of non-financial assets on the other side, represents net surplus/deficit.

T44: Vladine financije BiH - jedinice sektora vlade
- u milijunima KM -

T44: Владине финансије БиХ - јединице сектора владе
- у милионима КМ -

Razdoblje		Institucije BiH	FBiH	RS	Brčko	Konsolidirani prihodi	Institucije BiH	FBiH	RS	Brčko	Konsolidirani rashodi	Neto nabavka nefinancijskih sredstava	Neto suficit/ deficit
Период		Институције БиХ	ФБиХ	РС	Брчко	Консолидовани приходи	Институције БиХ	ФБиХ	РС	Брчко	Консолидовани расходи	Нето набавка нефинансијских средстава	Нето суфицит/ дефицит
2008.		980,7	6.537,5	3.264,5	236,6	10.903,1	876,4	6.651,2	3.003,7	184,5	10.599,6	842,8	-539,3
2009.		1.086,6	6.074,6	3.080,3	210,9	10.342,5	975,5	6.292,4	3.316,6	189,9	10.664,5	748,0	-1.070,0
2010.		1.009,8	6.474,1	3.234,6	235,7	10.862,6	996,5	6.324,5	3.410,6	200,4	10.840,3	634,2	-611,9
2011.		968,6	6.571,2	3.685,6	237,4	11.357,1	983,6	6.449,7	3.372,1	209,1	10.908,7	771,1	-322,7
2012.		1.045,6	6.642,8	3.652,6	246,1	11.459,5	952,9	6.595,9	3.534,1	215,5	11.170,8	815,7	-526,9
2013.		1.069,8	6.608,6	3.604,4	232,6	11.406,5	939,0	6.474,5	3.415,1	219,2	10.938,8	1.046,8	-579,2
2014.		1.109,8	6.972,1	3.769,8	223,7	11.961,7	940,3	6.652,2	3.652,3	219,0	11.350,1	1.166,8	-555,3
2015.		1.088,4	7.196,5	3.931,3	232,0	12.335,1	935,9	6.843,5	3.700,6	220,1	11.587,0	559,1	188,9
2016.		1.062,9	7.645,4	3.937,0	248,5	12.767,3	949,3	7.013,5	3.636,9	198,6	11.672,0	724,5	370,8
2017.		1.049,4	8.150,9	4.141,8	263,7	13.479,2	967,0	7.164,3	3.696,0	212,8	11.913,4	759,7	806,0
2018.		1.045,0	8.833,6	4.364,6	280,9	14.402,3	995,9	7.660,0	3.983,4	233,7	12.738,5	889,2	774,5
2014.	Q1	238,3	1.387,7	761,7	49,2	2.416,8	220,9	1.376,7	695,9	39,7	2.313,1	21,8	81,8
	Q2	274,5	1.577,2	744,0	54,4	2.620,4	222,9	1.464,7	746,7	50,5	2.455,0	32,4	133,0
	Q3	256,6	1.602,1	784,7	58,8	2.680,1	220,9	1.528,9	805,6	58,9	2.592,2	56,3	31,5
	Q4	340,1	1.635,5	883,3	61,3	2.878,6	277,6	1.693,7	917,6	69,9	2.917,3	252,2	-290,8
2015.	Q1	241,1	1.440,2	738,2	51,8	2.448,9	215,3	1.378,9	706,6	46,2	2.324,7	24,1	100,1
	Q2	293,0	1.532,0	818,4	57,6	2.670,8	226,1	1.446,6	757,9	47,2	2.447,5	26,5	196,8
	Q3	252,9	1.685,4	850,7	61,8	2.826,7	229,3	1.523,4	803,0	60,1	2.591,8	51,2	183,7
	Q4	301,4	1.642,6	829,5	60,9	2.798,6	265,3	1.793,5	914,3	66,6	3.003,9	137,2	-342,5
2016.	Q1	242,5	1.498,3	706,4	54,9	2.478,4	226,3	1.430,0	687,6	43,1	2.363,4	24,0	91,0
	Q2	288,3	1.622,2	813,1	57,9	2.745,9	230,2	1.521,8	747,5	43,6	2.507,4	51,7	186,7
	Q3	256,6	1.761,1	812,0	62,4	2.867,4	227,9	1.494,9	776,2	41,0	2.515,2	105,3	246,9
	Q4	275,6	1.791,9	897,5	65,6	2.990,8	265,0	1.818,6	882,6	67,9	2.994,2	166,0	-169,4
2017.	Q1	251,8	1.621,7	742,5	51,7	2.642,3	223,9	1.457,0	689,4	31,9	2.376,8	30,2	235,4
	Q2	273,3	1.792,9	827,2	61,1	2.920,7	231,1	1.556,0	747,9	44,0	2.545,1	70,1	305,4
	Q3	252,0	1.931,1	940,7	64,5	3.162,1	238,7	1.587,4	767,1	56,3	2.623,1	31,6	507,3
	Q4	272,3	1.851,2	887,8	76,2	3.050,0	273,3	1.863,6	906,1	77,0	3.082,6	204,3	-236,8
2018.	Q1	277,7	1.762,1	816,9	57,0	2.882,0	231,4	1.499,4	728,4	34,3	2.462,0	30,9	389,0
	Q2	242,8	1.914,5	884,1	61,4	3.075,2	231,7	1.683,3	784,4	51,8	2.723,4	66,5	285,3
	Q3	400,3	1.951,9	861,7	69,0	3.250,5	243,9	1.651,7	835,0	56,0	2.754,4	91,2	404,9
	Q4	124,1	2.138,2	960,8	75,4	3.259,2	289,0	2.104,9	983,4	78,9	3.416,8	237,9	-395,5
2019.	Q1	238,9	1.899,1	845,3	60,2	3.013,8	225,9	1.600,5	806,8	42,5	2.646,0	26,0	341,9
	Q2	261,7	1.990,1	902,3	67,3	3.187,1	239,2	1.770,8	789,9	63,1	2.828,7	71,9	286,5
	Q3	270,0	2.092,6	924,2	71,6	3.322,6	253,8	1.800,7	823,5	54,3	2.896,5	78,9	347,2

Napomena: Administrativni podaci prikupljeni od: ministarstava financija svih razina vlasti, fondova socijalnog osiguranja svih razina vlasti, entitetskih javnih poduzeća za ceste i entitetskih javnih poduzeća za autoceste. Podaci na godišnjoj razini za konsolidirane prihode/rashode uključuju lokalnu razinu vlasti (općine i gradovi), JP Ceste svih razina vlasti FBiH, JP Putevi RS, JP Autoceste FBiH i JP Autoputevi RS, dok ih podaci za tromjesečja zbog nedostupnosti izvornih podataka ne uključuju. Razlika između prihoda, s jedne, i rashoda s neto nabavom nefinancijskih sredstava, s druge strane, predstavlja neto suficit/deficit.

Напомена: Административни подаци прикупљени од: министарства финансија свих нивоа власти, фондова социјалног осигурања свих нивоа власти, ентитетских јавних предзећа за путеве и ентитетских јавних предузећа за аутопутеве. Подаци на годишњем нивоу за консолидоване приходе/расходе укључују локални ниво власти (општине и градови), ЈП Цесте свих нивоа власти ФБиХ, ЈП Путеви РС, ЈП Аутоцесте ФБиХ и ЈП Аутопутеви РС, док их подаци за квартале због недоступности изворних података не укључују. Разлика између прихода, с једне, и расхода с нето набавком нефинасијских средстава, с друге стране, представља нето суфицит/дефицит.

T45: Vladine finansije BiH - struktura konsolidovanih prihoda i rashoda - u milionima KM -

T45: Government Finance of BH - Structure of Consolidated Revenues and Expensess - KM million -

Period		Porez	Doprinosi za socijalno	Grantovi i ostali prihodi	Prihodi	Kompenzacija zaposlenih	Korištenje roba i usluga	Kamate	Subvencije	Socijalna davanja	Grantovi i ostali rashodi	Rashodi	Neto nabavka nefinansijskih sredstava
Period		Taxes	Social Contributions	Grants and Other Revenues	Revenues	Compensation of Employees	Use of Goods and Services	Interest	Subsidies	Social Benefits	Grants and Other Expenses	Expenses	Net Acquisition of Non-financial Assets
2008.		5.946,3	3.568,7	1.388,1	10.903,1	3.022,3	2.462,0	123,6	439,6	3.945,1	607,0	10.599,6	842,8
2009.		5.351,9	3.638,6	1.352,0	10.342,5	3.155,2	2.489,4	123,9	418,5	3.951,0	526,5	10.664,5	748,0
2010.		5.640,2	3.813,0	1.409,4	10.862,6	3.169,8	2.593,1	122,7	476,6	3.770,3	707,8	10.840,3	634,2
2011.		6.032,2	4.036,4	1.288,5	11.357,1	3.336,9	2.088,2	161,4	402,8	4.330,3	589,1	10.908,7	771,1
2012.		6.037,9	4.046,6	1.375,0	11.459,5	3.323,8	2.156,4	200,6	416,1	4.394,4	679,5	11.170,8	815,7
2013.		5.917,2	4.105,2	1.384,1	11.406,5	3.278,1	2.122,7	201,1	383,9	4.423,7	529,3	10.938,8	1.046,8
2014.		6.078,6	4.234,8	1.648,3	11.961,7	3.265,5	2.127,2	238,9	364,9	4.658,0	695,6	11.350,1	1.166,8
2015.		6.439,7	4.329,6	1.565,8	12.335,1	3.294,3	2.138,8	264,3	384,8	4.729,5	775,4	11.587,0	559,1
2016.		6.760,4	4.473,6	1.533,4	12.767,3	3.295,5	2.187,5	252,0	382,8	4.755,0	799,3	11.672,0	724,5
2017.		7.151,1	4.734,2	1.594,0	13.479,2	3.312,6	2.340,6	223,0	444,0	4.758,5	834,7	11.913,4	759,7
2018.		7.688,4	5.041,8	1.672,0	14.402,3	3.422,1	2.534,0	242,5	476,0	5.013,2	1.050,8	12.738,5	889,2
2014.	Q1	1.207,3	961,3	248,2	2.416,8	697,3	387,9	38,3	31,8	1.080,3	77,5	2.313,1	21,8
	Q2	1.262,3	1.050,0	308,1	2.620,4	710,0	417,4	50,5	62,7	1.091,1	123,3	2.455,0	32,4
	Q3	1.352,4	1.077,4	250,3	2.680,1	708,7	427,1	32,5	87,9	1.155,2	180,7	2.592,2	56,3
	Q4	1.433,2	1.146,1	299,4	2.878,6	735,3	495,4	79,7	138,2	1.202,0	266,6	2.917,3	252,2
2015.	Q1	1.255,6	981,8	211,5	2.448,9	712,6	393,8	41,3	28,7	1.079,3	69,0	2.324,7	24,1
	Q2	1.356,0	1.076,0	238,8	2.670,8	702,9	402,6	65,5	46,5	1.124,0	105,9	2.447,5	26,5
	Q3	1.426,4	1.099,4	300,9	2.826,7	718,1	410,2	42,9	111,9	1.143,3	165,3	2.591,8	51,2
	Q4	1.424,4	1.172,5	201,8	2.798,6	735,3	533,8	75,0	152,9	1.249,1	257,8	3.003,9	137,2
2016.	Q1	1.290,0	998,7	189,6	2.478,4	711,1	400,5	44,3	30,4	1.097,8	79,3	2.363,4	24,0
	Q2	1.412,5	1.095,5	237,8	2.745,9	706,1	418,8	71,8	66,5	1.135,6	108,6	2.507,4	51,7
	Q3	1.468,4	1.136,0	262,9	2.867,4	702,8	409,8	42,8	65,3	1.163,2	131,3	2.515,2	105,3
	Q4	1.612,0	1.243,2	135,5	2.990,8	732,8	552,0	56,9	160,9	1.220,8	270,8	2.994,2	166,0
2017.	Q1	1.349,6	1.076,7	220,7	2.646,9	707,8	403,5	45,6	35,4	1.114,3	69,5	2.376,1	30,0
	Q2	1.530,4	1.192,4	197,9	2.920,7	703,6	438,4	74,0	85,8	1.133,6	109,6	2.545,1	70,1
	Q3	1.692,0	1.196,0	274,0	3.162,1	720,4	440,3	46,8	109,6	1.134,6	171,4	2.623,1	31,6
	Q4	1.568,6	1.269,1	212,3	3.050,0	726,8	538,0	54,2	146,5	1.224,5	392,7	3.082,6	204,3
2018.	Q1	1.526,1	1.153,2	202,7	2.882,0	719,0	432,2	47,4	42,4	1.136,3	84,9	2.462,0	30,9
	Q2	1.597,5	1.243,8	234,0	3.075,2	742,6	464,6	65,0	108,2	1.198,7	144,2	2.723,4	66,5
	Q3	1.787,5	1.241,5	221,6	3.250,5	730,6	470,6	46,4	103,1	1.224,5	179,2	2.754,4	91,2
	Q4	1.570,5	1.403,3	285,4	3.259,2	766,9	587,9	56,2	148,4	1.295,6	561,8	3.416,8	237,9
2019.	Q1	1.528,5	1.247,2	238,1	3.013,8	787,8	462,1	41,8	40,5	1.202,7	111,1	2.646,0	26,0
	Q3	1.669,1	1.335,2	182,8	3.187,1	806,1	494,9	68,5	81,8	1.254,2	123,2	2.828,7	71,9
	Q2	1.734,1	1.336,0	252,4	3.322,6	805,4	517,7	43,3	112,2	1.252,3	165,5	2.896,5	78,9

Napomena: Administrativni podaci prikupljeni od: ministarstava finansija svih nivoa vlasti, fondova socijalnog osiguranja svih nivoa vlasti, entitetskih javnih preduzeća za ceste i entitetskih javnih preduzeća za autoceste. Podaci na godišnjem nivou za konsolidovane prihode/rashode uključuju lokalni nivo vlasti (opštine i gradove), JP Ceste svih nivoa vlasti FBiH, JP Putevi RS, JP Autoceste FBiH i JP Autoputevi RS, dok ih podaci za kvartale zbog nedostupnosti izvornih podataka ne uključuju. Razlika između prihoda, s jedne, i rashoda s neto nabavkom nefinansijskih sredstava, s druge strane, predstavlja neto suficit/deficit.

Note: Administrative data collected from: Ministries of Finance of all levels of government, Social Security Funds of all levels of government, Entities' Public Companies for Roads and Entities' Public Companies for Motorways. Annual data for consolidated revenues/expenses include local level of government (municipalities and towns), Public Company for Roads of all levels of government of FBH, Public Company for Roads of RS, Public Company for Motorways of FBH and Public Company for Motorways of RS, while quarterly data do not include them as the source data are not available. Difference between revenues on one side and expenses with net acquisition of non-financial assets on the other side, represents net surplus/deficit.

T45: Vladine financije BiH - struktura konsolidiranih prihoda i rashoda - u milijunima KM -

T45: Владине финансије БиХ - структура консолидованих прихода и расхода - у милионима КМ -

Razdoblje		Porez	Doprinosi za socijalno	Grantovi i ostali prihodi	Prihodi	Kompenzacija uposlenika	Korištenje roba i usluga	Kamate	Subvencije	Socijalna davanja	Grantovi i ostali rashodi	Rashodi	Neto nabavka nefinancijskih sredstava
Период		Порез	Доприноси за социјално	Грантови и остали приходи	Приходи	Компензација запослених	Коришћење роба и услуга	Камате	Субвенције	Социјална давања	Грантови и остали расходи	Расходи	Нето набавка нефинансијских средстава
2008.		5.946,3	3.568,7	1.388,1	10.903,1	3.022,3	2.462,0	123,6	439,6	3.945,1	607,0	10.599,6	842,8
2009.		5.351,9	3.638,6	1.352,0	10.342,5	3.155,2	2.489,4	123,9	418,5	3.951,0	526,5	10.664,5	748,0
2010.		5.640,2	3.813,0	1.409,4	10.862,6	3.169,8	2.593,1	122,7	476,6	3.770,3	707,8	10.840,3	634,2
2011.		6.032,2	4.036,4	1.288,5	11.357,1	3.336,9	2.088,2	161,4	402,8	4.330,3	589,1	10.908,7	771,1
2012.		6.037,9	4.046,6	1.375,0	11.459,5	3.323,8	2.156,4	200,6	416,1	4.394,4	679,5	11.170,8	815,7
2013.		5.917,2	4.105,2	1.384,1	11.406,5	3.278,1	2.122,7	201,1	383,9	4.423,7	529,3	10.938,8	1.046,8
2014.		6.078,6	4.234,8	1.648,3	11.961,7	3.265,5	2.127,2	238,9	364,9	4.658,0	695,6	11.350,1	1.166,8
2015.		6.439,7	4.329,6	1.565,8	12.335,1	3.294,3	2.138,8	264,3	384,8	4.729,5	775,4	11.587,0	559,1
2016.		6.760,4	4.473,6	1.533,4	12.767,3	3.295,5	2.187,5	252,0	382,8	4.755,0	799,3	11.672,0	724,5
2017.		7.151,1	4.734,2	1.594,0	13.479,2	3.312,6	2.340,6	223,0	444,0	4.758,5	834,7	11.913,4	759,7
2018.		7.688,4	5.041,8	1.672,0	14.402,3	3.422,1	2.534,0	242,5	476,0	5.013,2	1.050,8	12.738,5	889,2
2014.	Q1	1.207,3	961,3	248,2	2.416,8	697,3	387,9	38,3	31,8	1.080,3	77,5	2.313,1	21,8
	Q2	1.262,3	1.050,0	308,1	2.620,4	710,0	417,4	50,5	62,7	1.091,1	123,3	2.455,0	32,4
	Q3	1.352,4	1.077,4	250,3	2.680,1	708,7	427,1	32,5	87,9	1.155,2	180,7	2.592,2	56,3
	Q4	1.433,2	1.146,1	299,4	2.878,6	735,3	495,4	79,7	138,2	1.202,0	266,6	2.917,3	252,2
2015.	Q1	1.255,6	981,8	211,5	2.448,9	712,6	393,8	41,3	28,7	1.079,3	69,0	2.324,7	24,1
	Q2	1.356,0	1.076,0	238,8	2.670,8	702,9	402,6	65,5	46,5	1.124,0	105,9	2.447,5	26,5
	Q3	1.426,4	1.099,4	300,9	2.826,7	718,1	410,2	42,9	111,9	1.143,3	165,3	2.591,8	51,2
	Q4	1.424,4	1.172,5	201,8	2.798,6	735,3	533,8	75,0	152,9	1.249,1	257,8	3.003,9	137,2
2016.	Q1	1.290,0	998,7	189,6	2.478,4	711,1	400,5	44,3	30,4	1.097,8	79,3	2.363,4	24,0
	Q2	1.412,5	1.095,5	237,8	2.745,9	706,1	418,8	71,8	66,5	1.135,6	108,6	2.507,4	51,7
	Q3	1.468,4	1.136,0	262,9	2.867,4	702,8	409,8	42,8	65,3	1.163,2	131,3	2.515,2	105,3
	Q4	1.612,0	1.243,2	135,5	2.990,8	732,8	552,0	56,9	160,9	1.220,8	270,8	2.994,2	166,0
2017.	Q1	1.349,6	1.076,7	220,7	2.646,9	707,8	403,5	45,6	35,4	1.114,3	69,5	2.376,1	30,0
	Q2	1.530,4	1.192,4	197,9	2.920,7	703,6	438,4	74,0	85,8	1.133,6	109,6	2.545,1	70,1
	Q3	1.692,0	1.196,0	274,0	3.162,1	720,4	440,3	46,8	109,6	1.134,6	171,4	2.623,1	31,6
	Q4	1.568,6	1.269,1	212,3	3.050,0	726,8	538,0	54,2	146,5	1.224,5	392,7	3.082,6	204,3
2018.	Q1	1.526,1	1.153,2	202,7	2.882,0	719,0	432,2	47,4	42,4	1.136,3	84,9	2.462,0	30,9
	Q2	1.597,5	1.243,8	234,0	3.075,2	742,6	464,6	65,0	108,2	1.198,7	144,2	2.723,4	66,5
	Q3	1.787,5	1.241,5	221,6	3.250,5	730,6	470,6	46,4	103,1	1.224,5	179,2	2.754,4	91,2
	Q4	1.570,5	1.403,3	285,4	3.259,2	766,9	587,9	56,2	148,4	1.295,6	561,8	3.416,8	237,9
2019.	Q1	1.528,5	1.247,2	238,1	3.013,8	787,8	462,1	41,8	40,5	1.202,7	111,1	2.646,0	26,0
	Q3	1.669,1	1.335,2	182,8	3.187,1	806,1	494,9	68,5	81,8	1.254,2	123,2	2.828,7	71,9
	Q2	1.734,1	1.336,0	252,4	3.322,6	805,4	517,7	43,3	112,2	1.252,3	165,5	2.896,5	78,9

Napomena: Administrativni podaci prikupljeni od: ministarstava financija svih razina vlasti, fondova socijalnog osiguranja svih razina vlasti, entitetskih javnih poduzeća za ceste i entitetskih javnih poduzeća za autoceste. Podaci na godišnjoj razini za konsolidirane prihode/rashode uključuju lokalnu razinu vlasti (općine i gradovi), JP Ceste svih razina vlasti FBiH, JP Putevi RS, JP Autoceste FBiH i JP Autoputevi RS dok ih podaci za tromjesečja zbog nedostupnosti izvornih podataka ne uključuju. Razlika između prihoda, s jedne, i rashoda s neto nabavom nefinancijskih sredstava, s druge strane, predstavlja neto suficit/deficit.

Напомена: Административни подаци прикупљени од: министарства финансија свих нивоа власти, фондова социјалног осигурања свих нивоа власти, ентитетских јавних предузећа за путеве и ентитетских јавних предузећа за аутопутеве. Подаци на годишњем нивоу за консолидоване приходе/расходе укључују локални ниво власти (општине и градови), ЈП Цесте свих нивоа власти ФБиХ, ЈП Путеви РС, ЈП Аутоцесте ФБиХ и ЈП Аутопутеви РС, док их подаци за квартале због недоступности изворних података не укључују. Разлика између прихода, с једне, и расхода с нето набавком нефинасијских средстава, с друге стране, представља нето суфицит/дефицит

T46: Vladine finansije FBiH - jedinice sektora vlade
- u milionima KM -

T46: Government Finance of FBH - Government Sector Units
- KM million -

Period		Budžet Federacije BiH / Federation BH Budget	Fondovi socijalnog osiguranja / Social Security Funds	Kantoni / Cantons	Konsolidovani prihodi / Consolidated Revenues	Budžet Federacije BiH / Federation BH Budget	Fondovi socijalnog osiguranja / Social Security Funds	Kantoni / Cantons	Konsolidovani rashodi / Consolidated Expenses	Neto nabavka nefinansijskih sredstava / Net Acquisition of Non-financial Assets	Neto suficit/ deficit / Net Surplus/ Deficit
2008.		1.296,9	2.764,6	2.032,6	6.537,5	1.574,1	2.729,4	2.027,8	6.651,2	397,4	-511,1
2009.		1.205,3	2.739,7	1.788,5	6.074,6	1.357,1	2.812,4	1.865,0	6.292,4	300,7	-518,5
2010.		1.398,7	2.875,2	1.854,8	6.474,1	1.325,5	2.859,8	1.894,5	6.324,5	281,3	-131,7
2011.		1.321,6	2.924,0	1.903,6	6.571,2	1.318,7	2.990,4	1.897,4	6.449,7	338,8	-217,3
2012.		1.416,5	2.986,2	1.830,7	6.642,8	1.378,5	3.031,6	1.936,2	6.595,9	442,5	-395,5
2013.		1.457,5	2.988,2	1.709,7	6.608,6	1.344,2	3.034,8	1.826,9	6.474,5	645,6	-511,5
2014.		1.581,3	3.117,2	1.812,1	6.972,1	1.361,0	3.164,5	1.846,5	6.652,2	685,7	-365,8
2015.		1.510,0	3.175,8	1.919,5	7.196,5	1.354,1	3.224,3	1.869,1	6.843,5	221,4	131,6
2016.		1.652,8	3.323,4	2.012,1	7.645,4	1.380,2	3.314,2	1.885,5	7.013,5	248,1	383,7
2017.		1.876,9	3.538,4	2.108,4	8.150,9	1.394,8	3.423,3	1.970,4	7.164,3	353,6	633,1
2018.		2.008,2	3.815,7	2.292,5	8.833,6	1.552,7	3.660,1	2.075,7	7.660,0	426,4	747,2
2014.	Q1	314,5	726,2	411,0	1.387,7	268,4	768,0	404,4	1.376,7	5,0	5,9
	Q2	484,4	772,6	393,7	1.577,2	308,8	788,7	440,6	1.464,7	10,3	102,2
	Q3	399,8	787,0	509,0	1.602,1	385,6	786,7	450,3	1.528,9	17,5	55,7
	Q4	382,6	821,5	498,4	1.635,5	398,1	811,3	516,9	1.693,7	33,2	-91,3
2015.	Q1	319,6	751,1	433,5	1.440,2	256,4	785,7	400,9	1.378,9	4,1	57,1
	Q2	360,7	762,8	471,7	1.532,0	289,8	798,5	421,4	1.446,6	10,0	75,4
	Q3	436,7	788,6	526,8	1.685,4	337,4	797,1	455,6	1.523,4	14,0	148,0
	Q4	393,1	864,1	487,6	1.642,6	470,4	833,9	591,3	1.793,5	26,5	-177,3
2016.	Q1	336,4	763,3	465,1	1.498,3	274,9	811,7	409,9	1.430,0	4,0	64,3
	Q2	392,2	809,2	493,1	1.622,2	337,3	821,0	435,8	1.521,8	10,1	90,3
	Q3	474,2	829,7	531,7	1.761,1	305,9	817,1	446,4	1.494,9	14,4	251,8
	Q4	450,1	907,2	522,2	1.791,9	462,1	850,6	593,5	1.818,6	44,3	-71,1
2017.	Q1	331,3	821,8	501,9	1.621,7	273,6	834,9	412,6	1.457,0	6,2	158,5
	Q2	407,4	891,5	541,7	1.792,9	345,2	841,5	445,9	1.556,0	12,6	224,4
	Q3	439,1	869,8	589,8	1.931,1	341,8	841,6	479,6	1.587,4	11,9	331,9
	Q4	699,1	933,5	475,1	1.851,2	434,1	885,8	632,2	1.863,6	57,3	-69,7
2018.	Q1	414,4	884,7	531,6	1.762,1	273,2	866,2	428,7	1.499,4	6,4	256,2
	Q2	465,1	947,8	589,1	1.914,6	366,7	910,3	493,8	1.683,3	15,8	215,4
	Q3	478,4	933,5	629,2	1.951,8	341,4	902,7	496,9	1.651,7	32,1	268,0
	Q4	650,3	1.029,9	542,6	2.138,2	571,3	961,8	656,3	2.104,9	82,4	-49,1
2019.	Q1	412,7	947,2	612,9	1.899,1	267,8	937,0	469,4	1.600,5	-4,7	303,3
	Q2	459,2	1.017,7	605,2	1.990,1	351,5	986,1	525,1	1.770,8	35,9	183,5
	Q3	491,1	1.010,4	691,2	2.092,6	379,3	987,6	533,9	1.800,7	21,0	270,9

Napomena: Administrativni podaci prikupljeni od: ministarstava finansija, fondova socijalnog osiguranja svih nivoa vlasti u FBiH, JP Ceste svih nivoa vlasti FBiH i JP Autoceste FBiH. Podaci na godišnjem nivou za konsolidovane prihode/ rashode uključuju lokalni nivo vlasti (opštine i gradovi), JP Ceste svih nivoa vlasti FBiH i JP Autoceste FBiH, dok ih podaci za kvartale zbog nedostupnosti izvornih podataka ne uključuju. Razlika između prihoda, s jedne, i rashoda s neto nabavkom nefinansijskih sredstava, s druge strane, predstavlja neto suficit/ deficit.

Note: Administrative data collected from: Ministries of Finance, Social Security Funds of all levels of government of FBH, Public Companies of Roads of all levels of government of FBH and Public Company of Motorways of FBH. Annual data for consolidated revenues/expenses include the local level of government (municipalities and towns), Public Companies of Roads of all levels of government of FBH and Public Company of Motorways of FBH, while quarterly data do not include them as the source data are not available. Difference between revenues on one side and expenses with net acquisition of non-financial assets on the other side represents net surplus/ deficit.

T46: Vladine financije FBiH - jedinice sektora vlade
- u milijunima KM -

T46: Владине финансије ФБиХ - јединице сектора владе
- у милионима КМ -

Razdoblje		Proračun Federacije BiH	Fondovi socijalnog osiguranja	Kantoni	Konsolidirani prihodi	Proračun Federacije BiH	Fondovi socijalnog osiguranja	Kantoni	Konsolidirani rashodi	Neto nabava nefinancijskih sredstava	Neto suficit/ deficit
Период		Буџет Федерације БиХ	Фондови социјалног осигурања	Кантони	Консолидовани приходи	Буџет Федерације БиХ	Фондови социјалног осигурања	Кантони	Консолидовани расходи	Нето набавка нефинансијских средстава	Нето суфицит/ дефицит
2008.		1.296,9	2.764,6	2.032,6	6.537,5	1.574,1	2.729,4	2.027,8	6.651,2	397,4	-511,1
2009.		1.205,3	2.739,7	1.788,5	6.074,6	1.357,1	2.812,4	1.865,0	6.292,4	300,7	-518,5
2010.		1.398,7	2.875,2	1.854,8	6.474,1	1.325,5	2.859,8	1.894,5	6.324,5	281,3	-131,7
2011.		1.321,6	2.924,0	1.903,6	6.571,2	1.318,7	2.990,4	1.897,4	6.449,7	338,8	-217,3
2012.		1.416,5	2.986,2	1.830,7	6.642,8	1.378,5	3.031,6	1.936,2	6.595,9	442,5	-395,5
2013.		1.457,5	2.988,2	1.709,7	6.608,6	1.344,2	3.034,8	1.826,9	6.474,5	645,6	-511,5
2014.		1.581,3	3.117,2	1.812,1	6.972,1	1.361,0	3.164,5	1.846,5	6.652,2	685,7	-365,8
2015.		1.510,0	3.175,8	1.919,5	7.196,5	1.354,1	3.224,3	1.869,1	6.843,5	221,4	131,6
2016.		1.652,8	3.323,4	2.012,1	7.645,4	1.380,2	3.314,2	1.885,5	7.013,5	248,1	383,7
2017.		1.876,9	3.538,4	2.108,4	8.150,9	1.394,8	3.423,3	1.970,4	7.164,3	353,6	633,1
2018.		2.008,2	3.815,7	2.292,5	8.833,6	1.552,7	3.660,1	2.075,7	7.660,0	426,4	747,2
2014.	Q1	314,5	726,2	411,0	1.387,7	268,4	768,0	404,4	1.376,7	5,0	5,9
	Q2	484,4	772,6	393,7	1.577,2	308,8	788,7	440,6	1.464,7	10,3	102,2
	Q3	399,8	787,0	509,0	1.602,1	385,6	786,7	450,3	1.528,9	17,5	55,7
	Q4	382,6	821,5	498,4	1.635,5	398,1	811,3	516,9	1.693,7	33,2	-91,3
2015.	Q1	319,6	751,1	433,5	1.440,2	256,4	785,7	400,9	1.378,9	4,1	57,1
	Q2	360,7	762,8	471,7	1.532,0	289,8	798,5	421,4	1.446,6	10,0	75,4
	Q3	436,7	788,6	526,8	1.685,4	337,4	797,1	455,6	1.523,4	14,0	148,0
	Q4	393,1	864,1	487,6	1.642,6	470,4	833,9	591,3	1.793,5	26,5	-177,3
2016.	Q1	336,4	763,3	465,1	1.498,3	274,9	811,7	409,9	1.430,0	4,0	64,3
	Q2	392,2	809,2	493,1	1.622,2	337,3	821,0	435,8	1.521,8	10,1	90,3
	Q3	474,2	829,7	531,7	1.761,1	305,9	817,1	446,4	1.494,9	14,4	251,8
	Q4	450,1	907,2	522,2	1.791,9	462,1	850,6	593,5	1.818,6	44,3	-71,1
2017.	Q1	331,3	821,8	501,9	1.621,7	273,6	834,9	412,6	1.457,0	6,2	158,5
	Q2	407,4	891,5	541,7	1.792,9	345,2	841,5	445,9	1.556,0	12,6	224,4
	Q3	439,1	869,8	589,8	1.931,1	341,8	841,6	479,6	1.587,4	11,9	331,9
	Q4	699,1	933,5	475,1	1.851,2	434,1	885,8	632,2	1.863,6	57,3	-69,7
2018.	Q1	414,4	884,7	531,6	1.762,1	273,2	866,2	428,7	1.499,4	6,4	256,2
	Q2	465,1	947,8	589,1	1.914,6	366,7	910,3	493,8	1.683,3	15,8	215,4
	Q3	478,4	933,5	629,2	1.951,8	341,4	902,7	496,9	1.651,7	32,1	268,0
	Q4	650,3	1.029,9	542,6	2.138,2	571,3	961,8	656,3	2.104,9	82,4	-49,1
2019.	Q1	412,7	947,2	612,9	1.899,1	267,8	937,0	469,4	1.600,5	-4,7	303,3
	Q2	459,2	1.017,7	605,2	1.990,1	351,5	986,1	525,1	1.770,8	35,9	183,5
	Q3	491,1	1.010,4	691,2	2.092,6	379,3	987,6	533,9	1.800,7	21,0	270,9

Napomena: Administrativni podaci prikupljeni od: ministarstava financija, fondova socijalnog osiguranja svih razina vlasti u FBiH, JP Ceste svih razina vlasti FBiH i JP Autoceste FBiH. Podaci na godišnjoj razini za konsolidirane prihode/rashode uključuju lokalnu razinu vlasti (općine i gradove), JP Ceste svih razina vlasti FBiH i JP Autoceste FBiH, dok ih podaci za tromjesečja zbog nedostupnosti izvornih podataka ne uključuju. Razlika između prihoda, s jedne, i rashoda s neto nabavom nefinancijskih sredstava, s druge strane, predstavlja neto suficit/deficit.

Напомена: Административни подаци прикупљени од: министарстава финансија, фондова социјалног осигурања свих нивоа власти у ФБиХ, ЈП Цесте свих нивоа власти ФБиХ и ЈП Аутоцесте ФБиХ. Подаци на годишњем нивоу за консолидоване приходе/расходе укључују локални ниво власти (општине и градови), ЈП Цесте свих нивоа власти ФБиХ и ЈП Аутоцесте ФБиХ, док их подаци за квартале због недоступности изворних података не укључују. Разлика између прихода, с једне, и расхода с нето набавком нефинансијских средстава, с друге стране, представља нето суфицит/дефицит.

T47: Vladine finansije FBiH - struktura konsolidovanih prihoda i rashoda - u milionima KM -

T47: Government Finance of FBH - Structure of Consolidated Revenues and Expensess - KM million -

Period		Porez	Doprinosi za socijalno	Grantovi i ostali prihodi	Prihodi	Kompenzacija zaposlenih	Korištenje roba i usluga	Kamate	Subvencije	Socijalna davanja	Grantovi i ostali rashodi	Rashodi	Neto nabavka nefinansijskih sredstava
Period		Taxes	Social Contributions	Grants and other Revenues	Revenues	Compensation of Employees	Use of Goods and Services	Interest	Subsidies	Social Benefits	Grants and Other Expenses	Expenses	Net Acquisition of Non-financial Assets
2008.		3.295,5	2.510,6	731,4	6.537,5	1.624,0	1.464,6	68,8	274,8	2.748,6	470,4	6.651,2	397,4
2009.		2.893,0	2.467,4	714,2	6.074,6	1.609,0	1.460,9	67,8	247,6	2.618,4	288,6	6.292,4	300,7
2010.		3.102,7	2.617,2	754,2	6.474,1	1.618,7	1.518,0	65,4	294,6	2.461,3	366,4	6.324,5	281,3
2011.		3.222,4	2.650,8	698,1	6.571,2	1.663,0	1.547,5	91,1	251,4	2.513,7	382,9	6.449,7	338,8
2012.		3.172,8	2.668,8	801,1	6.642,8	1.681,9	1.573,3	99,4	258,5	2.539,0	443,6	6.595,9	442,5
2013.		3.121,9	2.706,9	779,8	6.608,6	1.700,2	1.580,7	93,8	239,9	2.520,2	339,9	6.474,5	645,6
2014.		3.299,8	2.819,9	852,5	6.972,1	1.655,5	1.569,0	103,0	233,5	2.636,5	454,7	6.652,2	685,7
2015.		3.500,3	2.875,6	820,6	7.196,5	1.660,1	1.607,1	120,1	256,8	2.672,9	526,5	6.843,5	221,4
2016.		3.779,4	3.005,6	860,4	7.645,4	1.656,8	1.664,0	129,0	253,6	2.723,9	586,2	7.013,5	248,1
2017.		4.058,5	3.203,9	888,4	8.150,9	1.685,2	1.739,2	119,2	284,4	2.787,5	548,8	7.164,3	353,6
2018.		4.416,3	3.456,5	960,8	8.833,6	1.753,1	1.845,8	103,9	300,5	2.932,6	724,1	7.660,0	426,4
2014.	Q1	645,3	657,7	84,6	1.387,7	349,5	317,3	20,3	22,4	618,8	48,3	1.376,7	5,0
	Q2	675,3	698,3	203,5	1.577,2	354,7	340,2	33,1	32,5	631,4	72,8	1.464,7	10,3
	Q3	743,1	704,8	154,3	1.602,1	349,1	329,3	19,7	63,4	656,2	111,2	1.528,9	17,5
	Q4	802,1	759,0	74,4	1.635,5	379,8	384,1	25,4	81,2	670,8	152,5	1.693,7	33,2
2015.	Q1	665,1	680,2	1.473,2	1.440,2	354,8	320,7	22,5	19,1	624,1	37,7	1.473,2	4,1
	Q2	739,4	699,9	-1.285,7	1.532,0	346,1	338,0	35,3	22,3	646,9	58,1	1.352,3	10,0
	Q3	782,0	725,8	177,6	1.685,4	358,5	335,8	21,9	81,5	646,3	79,5	1.523,4	14,0
	Q4	812,5	769,6	60,6	1.642,6	370,4	402,8	33,4	99,7	694,3	192,9	1.793,5	26,5
2016.	Q1	700,1	691,4	106,8	1.498,3	352,4	336,4	24,2	21,7	645,1	50,2	1.430,0	4,0
	Q2	777,6	735,1	109,5	1.622,2	347,6	353,1	40,1	49,0	659,8	72,3	1.521,8	10,1
	Q3	830,1	758,0	173,0	1.761,1	341,9	340,4	22,1	35,3	664,5	90,6	1.494,9	14,4
	Q4	925,2	821,1	45,5	1.791,9	374,4	417,0	36,5	104,4	693,4	192,9	1.818,6	44,3
2017.	Q1	739,3	749,3	133,1	1.621,7	357,3	346,4	24,3	25,9	657,4	45,7	1.457,0	6,2
	Q2	882,6	812,2	98,2	1.792,9	350,9	364,3	39,7	54,4	671,6	75,0	1.556,0	12,6
	Q3	955,3	792,6	183,2	1.931,1	365,6	354,4	22,6	63,3	676,5	105,0	1.587,4	11,9
	Q4	909,5	849,8	91,9	1.851,2	363,4	419,3	30,0	91,4	707,4	252,2	1.863,6	57,3
2018.	Q1	841,7	806,8	113,6	1.762,1	360,7	366,2	24,0	25,1	670,2	53,2	1.499,4	6,4
	Q2	937,8	859,8	117,0	1.914,6	380,9	383,3	32,0	72,0	717,4	97,7	1.683,3	15,8
	Q3	952,3	858,7	140,8	1.951,8	365,4	381,1	20,4	58,6	721,5	104,7	1.651,7	32,1
	Q4	990,3	931,2	216,8	2.138,2	397,1	450,4	26,4	89,7	747,3	394,0	2.104,9	82,4
2019.	Q1	876,0	864,8	158,2	1.878,5	415,5	396,4	21,4	22,8	716,1	28,3	1.600,5	-4,7
	Q2	963,8	925,1	101,2	2.010,6	429,9	415,8	32,6	54,3	758,6	79,5	1.770,8	35,9
	Q3	1.015,3	922,5	154,8	2.092,6	423,1	432,2	20,9	76,2	749,6	98,8	1.800,7	21,0

Napomena: Administrativni podaci prikupljeni od: ministarstava finansija, fondova socijalnog osiguranja svih nivoa vlasti u FBiH, JP Ceste svih nivoa vlasti FBiH i JP Autoceste FBiH. Podaci na godišnjem nivou za konsolidovane prihode/rashode uključuju lokalni nivo vlasti (opštine i gradovi), JP Ceste svih nivoa vlasti FBiH i JP Autoceste FBiH dok ih podaci za kvartale zbog nedostupnosti izvornih podataka ne uključuju. Razlika između prihoda, s jedne, i rashoda s neto nabavkom nefinansijskih sredstava, s druge strane, predstavlja neto suficit/deficit.

Note: Administrative data collected from: Ministries of Finance, Social Security Funds of all levels of government of FBH, Public Companies of Roads of all levels of government of FBH and Public Company of Motorways of FBH. Annual data for consolidated revenues/expenses include local level of government (municipalities and towns), Public Companies of Roads of all levels of government of FBH and Public Company of Motorways of FBH, while quarterly data do not include them as the source data are not available. Difference between revenues on one side and expenses with net acquisition of non-financial assets, on the other side, represents net surplus/deficit.

T47: Vladine financije FBiH - struktura konsolidiranih prihoda i rashoda - u milijunima KM -

T47: Владине финансије ФБиХ - структура консолидованих прихода и расхода - у милионима КМ -

Razdoblje / Период		Porez / Порез	Doprinosi za socijalno / Доприноси за социјално	Grantovi i ostali prihodi / Грантови и остали приходи	Prihodi / Приходи	Kompenzacija uposlenika / Компензација запослених	Korištenje roba i usluga / Коришћење роба и услуга	Kamate / Камате	Subvencije / Субвенције	Socijalna davanja / Социјална давања	Grantovi i ostali rashodi / Грантови и остали расходи	Rashodi / Расходи	Neto nabavka nefinancijskih sredstava / Нето набавка нефинансијских средстава
2008.		3.295,5	2.510,6	731,4	6.537,5	1.624,0	1.464,6	68,8	274,8	2.748,6	470,4	6.651,2	397,4
2009.		2.893,0	2.467,4	714,2	6.074,6	1.609,0	1.460,9	67,8	247,6	2.618,4	288,6	6.292,4	300,7
2010.		3.102,7	2.617,2	754,2	6.474,1	1.618,7	1.518,0	65,4	294,6	2.461,3	366,4	6.324,5	281,3
2011.		3.222,4	2.650,8	698,1	6.571,2	1.663,0	1.547,5	91,1	251,4	2.513,7	382,9	6.449,7	338,8
2012.		3.172,8	2.668,8	801,1	6.642,8	1.681,9	1.573,3	99,4	258,5	2.539,0	443,6	6.595,9	442,5
2013.		3.121,9	2.706,9	779,8	6.608,6	1.700,2	1.580,7	93,8	239,9	2.520,2	339,9	6.474,5	645,6
2014.		3.299,8	2.819,9	852,5	6.972,1	1.655,5	1.569,0	103,0	233,5	2.636,5	454,7	6.652,2	685,7
2015.		3.500,3	2.875,6	820,6	7.196,5	1.660,1	1.607,1	120,1	256,8	2.672,9	526,5	6.843,5	221,4
2016.		3.779,4	3.005,6	860,4	7.645,4	1.656,8	1.664,0	129,0	253,6	2.723,9	586,2	7.013,5	248,1
2017.		4.058,5	3.203,9	888,4	8.150,9	1.685,2	1.739,2	119,2	284,4	2.787,5	548,8	7.164,3	353,6
2018.		4.416,3	3.456,5	960,8	8.833,6	1.753,1	1.845,8	103,9	300,5	2.932,6	724,1	7.660,0	426,4
2014.	Q1	645,3	657,7	84,6	1.387,7	349,5	317,3	20,3	22,4	618,8	48,3	1.376,7	5,0
	Q2	675,3	698,3	203,5	1.577,2	354,7	340,2	33,1	32,5	631,4	72,8	1.464,7	10,3
	Q3	743,1	704,8	154,3	1.602,1	349,1	329,3	19,7	63,4	656,2	111,2	1.528,9	17,5
	Q4	802,1	759,0	74,4	1.635,5	379,8	384,1	25,4	81,2	670,8	152,5	1.693,7	33,2
2015.	Q1	665,1	680,2	1.473,2	1.440,2	354,8	320,7	22,5	19,1	624,1	37,7	1.473,2	4,1
	Q2	739,4	699,9	-1.285,7	1.532,0	346,1	338,0	35,3	22,3	646,9	58,1	1.352,3	10,0
	Q3	782,0	725,8	177,6	1.685,4	358,5	335,8	21,9	81,5	646,3	79,5	1.523,4	14,0
	Q4	812,5	769,6	60,6	1.642,6	370,4	402,8	33,4	99,7	694,3	192,9	1.793,5	26,5
2016.	Q1	700,1	691,4	106,8	1.498,3	352,4	336,4	24,2	21,7	645,1	50,2	1.430,0	4,0
	Q2	777,6	735,1	109,5	1.622,2	347,6	353,1	40,1	49,0	659,8	72,3	1.521,8	10,1
	Q3	830,1	758,0	173,0	1.761,1	341,9	340,4	22,1	35,3	664,5	90,6	1.494,9	14,4
	Q4	925,2	821,1	45,5	1.791,9	374,4	417,0	36,5	104,4	693,4	192,9	1.818,6	44,3
2017.	Q1	739,3	749,3	133,1	1.621,7	357,3	346,4	24,3	25,9	657,4	45,7	1.457,0	6,2
	Q2	882,6	812,2	98,2	1.792,9	350,9	364,3	39,7	54,4	671,6	75,0	1.556,0	12,6
	Q3	955,3	792,6	183,2	1.931,1	365,6	354,4	22,6	63,3	676,5	105,0	1.587,4	11,9
	Q4	909,5	849,8	91,9	1.851,2	363,4	419,3	30,0	91,4	707,4	252,2	1.863,6	57,3
2018.	Q1	841,7	806,8	113,6	1.762,1	360,7	366,2	24,0	25,1	670,2	53,2	1.499,4	6,4
	Q2	937,8	859,8	117,0	1.914,6	380,9	383,3	32,0	72,0	717,4	97,7	1.683,3	15,8
	Q3	952,3	858,7	140,8	1.951,8	365,4	381,1	20,4	58,6	721,5	104,7	1.651,7	32,1
	Q4	990,3	931,2	216,8	2.138,2	397,1	450,4	26,4	89,7	747,3	394,0	2.104,9	82,4
2019.	Q1	876,0	864,8	158,2	1.878,5	415,5	396,4	21,4	22,8	716,1	28,3	1.600,5	-4,7
	Q2	963,8	925,1	101,2	2.010,6	429,9	415,8	32,6	54,3	758,6	79,5	1.770,8	35,9
	Q3	1.015,3	922,5	154,8	2.092,6	423,1	432,2	20,9	76,2	749,6	98,8	1.800,7	21,0

Napomena: Administrativni podaci prikupljeni od: ministarstava financija, fondova socijalnog osiguranja svih razina vlasti u FBiH, JP Ceste svih razina vlasti FBiH i JP Autoceste FBiH. Podaci na godišnjoj razini za konsolidirane prihode/rashode uključuju lokalnu razinu vlasti (općine i gradove) , JP Ceste svih razina vlasti FBiH i JP Autoceste FBiH, dok ih podaci za tromjesečja zbog nedostupnosti izvornih podataka ne uključuju. Razlika između prihoda, s jedne, i rashoda s neto nabavom nefinancijskih sredstava s druge strane, predstavlja neto suficit/deficit.

Напомена: Административни подаци прикупљени од: министарстава финансија, фондова социјалног осигурања свих нивоа власти у ФБиХ, ЈП Цесте свих нивоа власти ФБиХ и ЈП Аутоцесте ФБиХ. Подаци на годишњем нивоу за консолидоване приходе/расходе укључују локални ниво власти (општине и градови), ЈП Цесте свих нивоа власти ФБиХ и ЈП Аутоцесте ФБиХ, док их подаци за квартале због недоступности изворних података не укључују. Разлика између прихода, с једне, и расхода с нето набавком нефинансијских средстава, с друге стране, представља нето суфицит/дефицит.

T48: Vladine finansije RS - jedinice sektora vlade
- u milionima KM -

T48: Government Finance of RS - Government Sector Units
- KM million -

Period		Budžet Republike Srpske	Fondovi socijalnog osiguranja	Konsolidovani prihodi	Budžet Republike Srpske	Fondovi socijalnog osiguranja	Konsolidovani rashodi	Neto nabavka nefinansijskih sredstava	Neto suficit/ deficit
Period		Republika Srpska Budget	Social Security Funds	Consolidated Revenues	Republika Srpska Budget	Social Security Funds	Consolidated Expenses	Net Acquisition of Non-financial Assets	Net Surplus/ Deficit
2008.		1.547,1	1.348,9	3.264,5	1.602,6	1.313,9	3.003,7	329,4	-68,5
2009.		1.349,4	1.377,9	3.080,3	1.676,0	1.517,4	3.316,6	310,0	-546,3
2010.		1.422,8	1.488,1	3.234,6	1.676,3	1.552,0	3.410,6	241,8	-417,7
2011.		1.656,4	1.573,7	3.685,6	1.628,8	1.497,8	3.372,1	372,6	-59,1
2012.		1.666,5	1.566,5	3.652,6	1.647,9	1.595,1	3.534,1	307,7	-189,2
2013.		1.638,4	1.616,9	3.604,4	1.546,7	1.637,1	3.415,1	310,3	-121,0
2014.		1.778,7	1.683,3	3.769,8	1.749,3	1.704,1	3.652,3	360,5	-243,1
2015.		1.804,1	1.713,5	3.931,3	1.707,5	1.754,9	3.700,6	235,3	-4,6
2016.		2.556,5	744,4	3.937,0	2.415,9	749,7	3.636,9	366,3	-66,3
2017.		2.713,7	780,7	4.141,8	2.422,3	746,2	3.696,0	268,7	177,1
2018.		2.839,4	774,2	4.364,6	2.700,8	720,0	3.983,4	337,4	43,9
2014.	Q1	454,2	352,3	761,7	336,5	404,1	695,9	10,7	55,1
	Q2	402,3	413,9	744,0	405,1	413,8	746,7	18,0	-20,7
	Q3	440,2	440,3	784,7	478,9	422,6	805,6	12,4	-33,3
	Q4	481,9	471,9	883,3	528,8	459,4	917,6	134,9	-169,3
2015.	Q1	435,4	359,7	738,2	352,3	411,2	706,6	6,0	25,6
	Q2	449,3	428,6	818,4	397,1	420,4	757,9	9,2	51,3
	Q3	484,2	443,5	850,7	446,7	433,3	803,0	17,4	30,3
	Q4	435,2	477,4	829,5	511,5	486,0	914,3	49,5	-134,3
2016.	Q1	574,5	138,4	706,4	537,3	156,8	687,6	13,3	5,4
	Q2	658,7	165,1	813,1	578,4	179,7	747,5	31,0	34,6
	Q3	633,4	207,3	812,0	604,3	200,5	776,2	70,5	-34,6
	Q4	690,0	228,8	897,5	695,9	208,0	882,6	49,3	-34,4
2017.	Q1	604,2	147,4	747,1	531,5	161,7	688,7	11,0	47,4
	Q2	656,9	183,1	827,2	584,8	175,8	747,9	26,4	52,9
	Q3	747,7	229,5	940,7	604,5	199,1	767,1	21,2	152,4
	Q4	704,9	216,0	887,8	734,3	204,9	906,1	64,1	-82,4
2018.	Q1	665,5	170,8	816,9	585,9	161,9	728,4	8,8	79,7
	Q2	719,3	185,4	884,1	637,6	167,4	784,4	33,4	66,3
	Q3	699,7	182,4	861,7	682,5	172,8	835,0	37,2	-10,5
	Q4	754,9	230,4	960,8	794,8	213,1	983,4	80,0	-102,7
2019.	Q1	677,6	192,4	845,3	666,6	164,9	806,8	26,1	12,4
	Q2	724,1	204,3	902,3	643,5	172,7	789,9	30,6	81,7
	Q3	743,8	210,1	924,2	677,1	176,2	823,5	46,3	54,4

Napomena: Administrativni podaci prikupljeni od: Ministarstva finansija, fondova socijalnog osiguranja u RS, JP Putevi RS i JP Autoputevi RS. Podaci na godišnjem nivou za konsolidovane prihode/rashode uključuju lokalni nivo vlasti (opštine i gradovi), JP Putevi RS i JP Autoputevi RS, dok ih podaci za kvartale zbog nedostupnosti izvornih podataka ne uključuju. Razlika između prihoda, s jedne strane, i rashoda s neto nabavkom nefinansijskih sredstava, s druge strane, predstavlja neto suficit/deficit.

Note: Administrative data collected from: Ministry of Finance, Social Security Funds in RS, Public Company RS Roads and Public Company RS Motorways. Annual data for consolidated revenues/expenses include local level of authorities (municipalities and towns), Public Company RS Roads and Public Company RS Motorways, while quarterly data do not include them as the source data are not available. Difference between revenues on one side, and expenses with net acquisition of non-financial assets on the other side, represents net surplus/deficit.

T48: Vladine financije RS - jedinice sektora vlade
- u milijunima KM -

T48: Владине финансије РС - јединице сектора владе
- у милионима КМ -

Razdoblje / Период		Budžet Republike Srpske / Буџет Републике Српске	Fondovi socijalnog osiguranja / Фондови социјалног осигурања	Konsolidirani prihodi / Консолидовани приходи	Budžet Republike Srpske / Буџет Републике Српске	Fondovi socijalnog osiguranja / Фондови социјалног осигурања	Konsolidirani rashodi / Консолидовани расходи	Neto nabava nefinancijskih sredstava / Нето набавка нефинансијских средстава	Neto suficit/deficit / Нето суфицит/дефицит
2008.		1.547,1	1.348,9	3.264,5	1.602,6	1.313,9	3.003,7	329,4	-68,5
2009.		1.349,4	1.377,9	3.080,3	1.676,0	1.517,4	3.316,6	310,0	-546,3
2010.		1.422,8	1.488,1	3.234,6	1.676,3	1.552,0	3.410,6	241,8	-417,7
2011.		1.656,4	1.573,7	3.685,6	1.628,8	1.497,8	3.372,1	372,6	-59,1
2012.		1.666,5	1.566,5	3.652,6	1.647,9	1.595,1	3.534,1	307,7	-189,2
2013.		1.638,4	1.616,9	3.604,4	1.546,7	1.637,1	3.415,1	310,3	-121,0
2014.		1.778,7	1.683,3	3.769,8	1.749,3	1.704,1	3.652,3	360,5	-243,1
2015.		1.804,1	1.713,5	3.931,3	1.707,5	1.754,9	3.700,6	235,3	-4,6
2016.		2.556,5	744,4	3.937,0	2.415,9	749,7	3.636,9	366,3	-66,3
2017.		2.713,7	780,7	4.141,8	2.422,3	746,2	3.696,0	268,7	177,1
2018.		2.839,4	774,2	4.364,6	2.700,8	720,0	3.983,4	337,4	43,9
2014.	Q1	454,2	352,3	761,7	336,5	404,1	695,9	10,7	55,1
	Q2	402,3	413,9	744,0	405,1	413,8	746,7	18,0	-20,7
	Q3	440,2	440,3	784,7	478,9	422,6	805,6	12,4	-33,3
	Q4	481,9	471,9	883,3	528,8	459,4	917,6	134,9	-169,3
2015.	Q1	435,4	359,7	738,2	352,3	411,2	706,6	6,0	25,6
	Q2	449,3	428,6	818,4	397,1	420,4	757,9	9,2	51,3
	Q3	484,2	443,5	850,7	446,7	433,3	803,0	17,4	30,3
	Q4	435,2	477,4	829,5	511,5	486,0	914,3	49,5	-134,3
2016.	Q1	574,5	138,4	706,4	537,3	156,8	687,6	13,3	5,4
	Q2	658,7	165,1	813,1	578,4	179,7	747,5	31,0	34,6
	Q3	633,4	207,3	812,0	604,3	200,5	776,2	70,5	-34,6
	Q4	690,0	228,8	897,5	695,9	208,0	882,6	49,3	-34,4
2017.	Q1	604,2	147,4	747,1	531,5	161,7	688,7	11,0	47,4
	Q2	656,9	183,1	827,2	584,8	175,8	747,9	26,4	52,9
	Q3	747,7	229,5	940,7	604,5	199,1	767,1	21,2	152,4
	Q4	704,9	216,0	887,8	734,3	204,9	906,1	64,1	-82,4
2018.	Q1	665,5	170,8	816,9	585,9	161,9	728,4	8,8	79,7
	Q2	719,3	185,4	884,1	637,6	167,4	784,4	33,4	66,3
	Q3	699,7	182,4	861,7	682,5	172,8	835,0	37,2	-10,5
	Q4	754,9	230,4	960,8	794,8	213,1	983,4	80,0	-102,7
2019.	Q1	677,6	192,4	845,3	666,6	164,9	806,8	26,1	12,4
	Q2	724,1	204,3	902,3	643,5	172,7	789,9	30,6	81,7
	Q3	743,8	210,1	924,2	677,1	176,2	823,5	46,3	54,4

Napomena: Administrativni podaci prikupljeni od: Ministarstva finansija, fondova socijalnog osiguranja u RS, JP Putevi RS i JP Autoputevi RS. Podaci na godišnjoj razini za konsolidirane prihode/rashode uključuju lokalnu razinu vlasti (općine i gradove), JP Putevi RS i JP Autoputevi RS, dok ih podaci za tromjesečja zbog nedostupnosti izvornih podataka ne uključuju. Razlika između prihoda, s jedne, i rashoda s neto nabavom nefinancijskih sredstava, s druge strane, predstavlja neto suficit/deficit.

Напомена: Административни подаци прикупљени од: Министарства финансија, фондова социјалног осигурања у РС, ЈП Путеви РС и ЈП Аутопутеви РС. Подаци на годишњем нивоу за консолидоване приходе/расходе укључују локални ниво власти (општине и градове), ЈП Путеви РС и ЈП Аутопутеви РС, док их подаци за квартале због недоступности изворних података не укључују. Разлика између прихода, с једне, и расхода с нето набавком нефинасијских средстава, с друге стране, представља нето суфицит/дефицит.

T49: Vladine finansije RS - struktura konsolidovanih prihoda i rashoda - u milionima KM -

T49: Government Finance of RS - Structure of Consolidated Revenues and Expenses - KM million -

Period		Porez	Doprinosi za socijalno	Grantovi i ostali prihodi	Prihodi	Kompenzacija zaposlenih	Korištenje roba i usluga	Kamate	Subvencije	Socijalna davanja	Grantovi i ostali rashodi	Rashodi	Neto nabavka nefinansijskih sredstava
Period		Taxes	Social Contributions	Grants and Other Revenues	Revenues	Compensation of Employees	Use of Goods and Services	Interest	Subsidies	Social Benefits	Grants and Other Expenses	Expenses	Net Acquisition of Non-financial Assets
2010.		1.616,7	1.161,3	456,6	3.234,6	830,7	853,3	56,7	176,3	1.238,4	255,2	3.410,6	241,8
2011.		1.918,8	1.351,1	415,7	3.685,6	951,0	285,5	69,3	142,3	1.739,1	184,8	3.372,1	328,1
2012.		1.895,6	1.342,3	414,7	3.652,6	937,0	346,2	100,1	146,1	1.801,5	203,2	3.534,1	307,7
2013.		1.831,8	1.362,6	410,1	3.604,4	881,3	303,6	105,7	123,2	1.854,8	146,5	3.415,1	310,3
2014.		1.847,8	1.379,9	542,1	3.769,8	922,4	313,3	133,9	108,3	1.968,7	205,8	3.652,3	360,5
2015.		1.967,1	1.417,9	546,3	3.931,3	939,3	305,2	149,3	105,0	1.998,0	203,8	3.700,6	235,3
2016.		2.001,5	1.431,1	504,4	3.937,0	946,1	300,6	120,7	111,7	1.982,3	175,5	3.636,9	366,3
2017.		2.100,5	1.490,2	551,2	4.141,8	925,8	372,6	102,2	132,6	1.925,6	237,2	3.696,0	268,7
2018.		2.279,6	1.543,1	541,9	4.364,6	950,3	436,5	136,8	148,4	2.031,5	279,9	3.983,4	337,4
2014.	Q1	341,8	297,8	122,2	761,7	176,5	15,8	17,7	7,1	452,8	25,9	695,9	10,7
	Q2	362,7	341,7	39,6	744,0	183,6	30,8	17,3	22,3	452,2	40,5	746,7	18,0
	Q3	370,5	364,2	50,0	784,7	182,2	33,5	12,5	22,6	490,1	64,7	805,6	12,4
	Q4	383,4	376,2	123,6	883,3	188,3	32,0	53,0	46,0	503,5	94,8	917,6	134,9
2015.	Q1	368,4	294,6	75,2	738,2	184,3	19,7	18,6	7,4	447,9	28,6	706,6	6,0
	Q2	382,8	366,5	69,1	818,4	186,1	16,7	29,9	14,7	469,6	40,9	757,9	9,2
	Q3	400,1	364,7	85,9	850,7	182,6	23,0	19,6	25,1	480,9	71,8	803,0	17,4
	Q4	339,7	392,1	97,7	829,5	191,2	57,3	48,6	47,2	527,3	42,8	914,3	49,5
2016.	Q1	359,1	299,2	48,1	706,4	186,0	15,9	19,6	5,3	445,9	15,0	687,6	13,3
	Q2	403,7	351,1	58,3	813,1	186,4	19,9	31,6	10,7	468,5	30,4	747,5	31,0
	Q3	394,6	368,8	48,6	812,0	183,7	23,2	20,1	28,4	490,5	30,5	776,2	70,5
	Q4	413,0	411,9	72,6	897,5	188,8	54,5	19,4	50,9	500,8	68,1	882,6	49,3
2017.	Q1	379,2	321,1	46,8	747,1	179,0	17,4	20,8	7,7	450,4	13,5	688,7	11,0
	Q2	416,9	370,9	39,4	827,2	180,3	23,2	34,0	24,5	455,3	30,6	747,9	26,4
	Q3	495,3	393,8	51,6	940,7	177,1	23,7	23,6	35,5	450,6	56,7	767,1	21,2
	Q4	370,5	404,3	113,0	887,8	184,9	45,0	23,9	47,4	492,6	112,4	906,1	64,1
2018.	Q1	429,8	339,9	47,1	816,9	182,5	23,7	23,0	16,7	458,7	23,8	728,4	8,8
	Q2	453,2	374,1	56,8	884,1	184,9	27,8	32,6	27,6	473,6	37,9	784,4	33,4
	Q3	448,9	372,0	40,8	861,7	182,8	31,6	25,5	37,7	495,2	62,1	835,0	37,2
	Q4	435,0	457,1	68,6	960,8	188,1	50,1	29,4	47,5	522,0	146,4	983,4	80,0
2019.	Q1	424,0	373,3	48,1	845,3	191,8	24,0	19,9	17,1	479,3	74,7	806,8	26,1
	Q2	468,5	398,4	35,3	902,3	194,0	32,1	35,7	21,8	487,1	19,4	789,9	30,6
	Q3	463,2	402,2	58,8	924,2	192,6	26,6	21,7	35,1	493,3	54,1	823,5	46,3

Napomena: Administrativni podaci prikupljeni od: Ministarstva finansija, fondova socijalnog osiguranja u RS, JP Putevi RS i JP Autoputevi RS. Podaci na godišnjem nivou za konsolidovane prihode/rashode uključuju lokalni nivo vlasti (opštine i gradovi), JP Putevi RS i JP Autoputevi RS, dok ih podaci za kvartale zbog nedostupnosti izvornih podataka ne uključuju. Razlika između prihoda, s jedne strane, i rashoda s neto nabavkom nefinansijskih sredstava, s druge strane, predstavlja neto suficit/deficit.

Note: Administrative data collected from: Ministry of Finance, Social Security Funds in RS, Public Company RS Roads and Public Company RS Motorways. Annual data for consolidated revenues/expenses include local level of authorities (municipalities and towns), Public Company RS Roads and Public Company RS Motorways, while quarterly data do not include them as the source data are not available. Difference between revenues on one side, and expenditures with net acquisition of non-financial assets on the other side represents net surplus/deficit.

T49: Vladine financije RS - struktura konsolidiranih prihoda i rashoda - u milijunima KM -

T49: Владине финансије РС - структура консолидованих прихода и расхода - у милионима КМ -

Razdoblje / Период		Porez / Порез	Doprinosi za socijalno / Доприноси за социјално	Grantovi i ostali prihodi / Грантови и остали приходи	Prihodi / Приход	Kompenzacija uposlenika / Компензација запослених	Korištenje roba i usluga / Коришћење роба и услуга	Kamate / Камате	Subvencije / Субвенције	Socijalna davanja / Социјална давања	Grantovi i ostali rashodi / Грантови и остали расходи	Rashodi / Расходи	Neto nabavka nefinancijskih sredstava / Нето набавка нефинансијских средстава
2010.		1.616,7	1.161,3	456,6	3.234,6	830,7	853,3	56,7	176,3	1.238,4	255,2	3.410,6	241,8
2011.		1.918,8	1.351,1	415,7	3.685,6	951,0	285,5	69,3	142,3	1.739,1	184,8	3.372,1	328,1
2012.		1.895,6	1.342,3	414,7	3.652,6	937,0	346,2	100,1	146,1	1.801,5	203,2	3.534,1	307,7
2013.		1.831,8	1.362,6	410,1	3.604,4	881,3	303,6	105,7	123,2	1.854,8	146,5	3.415,1	310,3
2014.		1.847,8	1.379,9	542,1	3.769,8	922,4	313,3	133,9	108,3	1.968,7	205,8	3.652,3	360,5
2015.		1.967,1	1.417,9	546,3	3.931,3	939,3	305,2	149,3	105,0	1.998,0	203,8	3.700,6	235,3
2016.		2.001,5	1.431,1	504,4	3.937,0	946,1	300,6	120,7	111,7	1.982,3	175,5	3.636,9	366,3
2017.		2.100,5	1.490,2	551,2	4.141,8	925,8	372,6	102,2	132,6	1.925,6	237,2	3.696,0	268,7
2018.		2.279,6	1.543,1	541,9	4.364,6	950,3	436,5	136,8	148,4	2.031,5	279,9	3.983,4	337,4
2014.	Q1	341,8	297,8	122,2	761,7	176,5	15,8	17,7	7,1	452,8	25,9	695,9	10,7
	Q2	362,7	341,7	39,6	744,0	183,6	30,8	17,3	22,3	452,2	40,5	746,7	18,0
	Q3	370,5	364,2	50,0	784,7	182,2	33,5	12,5	22,6	490,1	64,7	805,6	12,4
	Q4	383,4	376,2	123,6	883,3	188,3	32,0	53,0	46,0	503,5	94,8	917,6	134,9
2015.	Q1	368,4	294,6	75,2	738,2	184,3	19,7	18,6	7,4	447,9	28,6	706,6	6,0
	Q2	382,8	366,5	69,1	818,4	186,1	16,7	29,9	14,7	469,6	40,9	757,9	9,2
	Q3	400,1	364,7	85,9	850,7	182,6	23,0	19,6	25,1	480,9	71,8	803,0	17,4
	Q4	339,7	392,1	97,7	829,5	191,2	57,3	48,6	47,2	527,3	42,8	914,3	49,5
2016.	Q1	359,1	299,2	48,1	706,4	186,0	15,9	19,6	5,3	445,9	15,0	687,6	13,3
	Q2	403,7	351,1	58,3	813,1	186,4	19,9	31,6	10,7	468,5	30,4	747,5	31,0
	Q3	394,6	368,8	48,6	812,0	183,7	23,2	20,1	28,4	490,5	30,5	776,2	70,5
	Q4	413,0	411,9	72,6	897,5	188,8	54,5	19,4	50,9	500,8	68,1	882,6	49,3
2017.	Q1	379,2	321,1	46,8	747,1	179,0	17,4	20,8	7,7	450,4	13,5	688,7	11,0
	Q2	416,9	370,9	39,4	827,2	180,3	23,2	34,0	24,5	455,3	30,6	747,9	26,4
	Q3	495,3	393,8	51,6	940,7	177,1	23,7	23,6	35,5	450,6	56,7	767,1	21,2
	Q4	370,5	404,3	113,0	887,8	184,9	45,0	23,9	47,4	492,6	112,4	906,1	64,1
2018.	Q1	429,8	339,9	47,1	816,9	182,5	23,7	23,0	16,7	458,7	23,8	728,4	8,8
	Q2	453,2	374,1	56,8	884,1	184,9	27,8	32,6	27,6	473,6	37,9	784,4	33,4
	Q3	448,9	372,0	40,8	861,7	182,8	31,6	25,5	37,7	495,2	62,1	835,0	37,2
	Q4	435,0	457,1	68,6	960,8	188,1	50,1	29,4	47,5	522,0	146,4	983,4	80,0
2019.	Q1	424,0	373,3	48,1	845,3	191,8	24,0	19,9	17,1	479,3	74,7	806,8	26,1
	Q2	468,5	398,4	35,3	902,3	194,0	32,1	35,7	21,8	487,1	19,4	789,9	30,6
	Q3	463,2	402,2	58,8	924,2	192,6	26,6	21,7	35,1	493,3	54,1	823,5	46,3

Napomena: Administrativni podaci prikupljeni od: ministarstva financija, fondova socijalnog osiguranja u RS, JP Putevi RS i JP Autoputevi RS. Podaci na godišnjoj razini za konsolidirane prihode/rashode uključuju lokalnu razinu vlasti (općine i gradove), JP Putevi RS i JP Autoputevi RS, dok ih podaci za tromjesečja zbog nedostupnosti izvornih podataka ne uključuju. Razlika između prihoda, s jedne, i rashoda s neto nabavom nefinancijskih sredstava, s druge strane, predstavlja neto suficit/deficit.

Напомена: Административни подаци прикупљени од: министарства финансија, фондова социјалног осигурања у РС, ЈП Путеви РС и ЈП Аутопутеви РС. Подаци на годишњем нивоу за консолидоване приходе/расходе укључују локални ниво власти (општине и градове), ЈП Путеви РС и ЈП Аутопутеви РС, док их подаци за квартале због недоступности изворних података не укључују. Разлика између прихода, с једне, и расхода с нето набавком нефинасијских средстава, с друге стране, представља нето суфицит/дефицит.

T50: Tokovi direktnih stranih investicija u BiH klasifikovani prema zemlji stranog ulagača - u milionima KM -

T50: Flows of Foreign Direct Investments in BH Classified by Country of Foreign Investor - KM million -

Godina	Austrija	Holandija	Hrvatska	Italija	Njemačka	Rusija	Slovenija	Srbija	Švicarska	Turska	Ostale zemlje	Ukupno
Year	Austria	The Netherlands	Croatia	Italy	Germany	Russia	Slovenia	Serbia	Switzerland	Turkey	Other countries	Total
2008.	242,9	36,0	103,0	47,7	28,8	339,4	210,3	213,3	40,6	5,8	69,6	1.337,5
2009.	79,6	-16,5	125,2	3,7	-9,1	129,2	58,9	3,4	-122,2	18,0	81,8	351,9
2010.	60,0	47,7	85,1	16,6	34,3	89,1	-22,8	40,5	83,6	46,4	119,2	599,7
2011.	137,6	14,5	32,7	4,7	38,3	140,3	64,5	110,0	-5,9	31,6	130,2	698,6
2012.	133,6	1,6	86,1	28,5	37,7	147,5	-81,1	81,8	8,7	-5,4	161,9	601,1
2013.	8,5	32,7	18,6	22,5	36,9	-82,8	-35,6	104,6	44,0	31,1	226,7	407,1
2014.	171,1	26,0	88,7	24,0	-6,1	195,8	-1,2	33,1	8,9	17,6	253,1	811,1
2015.	5,3	83,3	161,5	66,3	52,3	28,5	21,1	36,8	-33,5	56,1	159,2	636,9
2016.	112,8	57,6	142,5	25,2	2,0	-44,3	34,6	-25,8	11,3	34,6	267,7	618,4
2017.	128,9	-3,9	160,0	41,4	55,1	-6,7	88,9	50,7	29,4	2,6	234,4	780,6
2018.	87,1	94,0	106,1	23,4	83,7	140,2	32,6	-0,3	40,3	5,0	171,4	783,4
Jan - Sep 2019.	57,2	79,8	173,3	65,2	33,6	278,3	7,7	8,9	-0,7	0,0	159,9	863,1

Napomena:
Direktne strane investicije (tokovi i stanja) kompilirane su u skladu s najnovijim metodološkim uputstvima i preporukama Međunarodnog monetarnog fonda (MMF) i Organizacije za ekonomsku saradnju i razvoj (OECD). Detaljan metodološki pristup kompilaciji i prezentiranju je predstavljen u MMF-ovom Priručniku za platni bilans - šesto izdanje i OECD-ovom Okvirnom konceptu definicije direktnih stranih investicija - četvrto izdanje.

Note:
Foreign Direct Investments (flows and stocks) are compiled in accordance with the most recent methodological instructions and recommendations of the International Monetary Fund (IMF) and Organization for Economic Cooperation and Development (OECD). Detailed methodological approach to compilation and presentation is included in the IMF Balance of Payments Manual, sixth edition and OECD Framework Definition of Foreign Direct Investments, fourth edition.

T50: Tokovi izravnih inozemnih ulaganja u BiH klasificirani prema zemlji stranog ulagača - u milijunima KM -

T50: Токови директних страних инвестиција у БиХ класификовани према земљи страног улагача - у милионима КМ -

Godina / Година	Austrija / Аустрија	Holandija / Холандија	Hrvatska / Хрватска	Italija / Италија	Njemačka / Њемачка	Rusija / Русија	Slovenija / Словенија	Srbija / Србија	Švicarska / Швајцарска	Turska / Турска	Ostale zemlje / Остале земље	Ukupno / Укупно
2008.	242,9	36,0	103,0	47,7	28,8	339,4	210,3	213,3	40,6	5,8	69,6	1.337,5
2009.	79,6	-16,5	125,2	3,7	-9,1	129,2	58,9	3,4	-122,2	18,0	81,8	351,9
2010.	60,0	47,7	85,1	16,6	34,3	89,1	-22,8	40,5	83,6	46,4	119,2	599,7
2011.	137,6	14,5	32,7	4,7	38,3	140,3	64,5	110,0	-5,9	31,6	130,2	698,6
2012.	133,6	1,6	86,1	28,5	37,7	147,5	-81,1	81,8	8,7	-5,4	161,9	601,1
2013.	8,5	32,7	18,6	22,5	36,9	-82,8	-35,6	104,6	44,0	31,1	226,7	407,1
2014.	171,1	26,0	88,7	24,0	-6,1	195,8	-1,2	33,1	8,9	17,6	253,1	811,1
2015.	5,3	83,3	161,5	66,3	52,3	28,5	21,1	36,8	-33,5	56,1	159,2	636,9
2016.	112,8	57,6	142,5	25,2	2,0	-44,3	34,6	-25,8	11,3	34,6	267,7	618,4
2017.	128,9	-3,9	160,0	41,4	55,1	-6,7	88,9	50,7	29,4	2,6	234,4	780,6
2018.	87,1	94,0	106,1	23,4	83,7	140,2	32,6	-0,3	40,3	5,0	171,4	783,4
Jan - Sep 2019. / Јан - Сеп 2019.	57,2	79,8	173,3	65,2	33,6	278,3	7,7	8,9	-0,7	0,0	159,9	863,1

Napomena:
Izravna inozemna ulaganja (tokovi i stanja) kompilirana su u skladu s najnovijim metodološkim uputama i preporukama Međunarodnog monetarnog fonda (MMF) i Organizacije za ekonomsku suradnju i razvoj (OECD). Detaljan metodološki pristup kompilaciji i prezentiranju je predstavljen u MMF-ovom Priručniku za platnu bilancu - šesto izdanje i OECD-ovom Okvirnom konceptu definicije izravnih inozemnih ulaganja - četvrto izdanje.

Напомена:
Директне стране инвестиције (токови и стања) компиловане су у складу с најновијим методолошким упутствима и препорукама Међународног монетарног фонда (ММФ) и Организације за економску сарадњу и развој (OECD). Детаљан методолошки приступ компилацији и презентовању је представљен у ММФ-овом Приручнику за платни биланс - шесто издање и OECD-ovom Оквирном концепту дефиниције директних страних инвестиција- четврто издање.

T51: Tokovi direktnih stranih investicija u BiH prema NACE Rev 2 klasifikaciji djelatnosti - u milionima KM -

T51: Flows of Foreign Direct Investment in BH by NACE Rev 2 Classification of Activities - KM million -

Period	Proizvodnja prehrambenih proizvoda	Prerada drva i proizvoda od drva i pluta, osim namještaja; proizvodnja predmeta od slame i pletarskih materijala	Proizvodnja koksa i rafiniranih naftnih proizvoda	Proizvodnja hemikalija i hemijskih proizvoda	Proizvodnja ostalih nemetalnih mineralnih proizvoda	Proizvodnja baznih metala	Proizvodnja motornih vozila, prikolica i poluprikolica	Trgovina na veliko, osim trgovine motornim vozilima i motociklima	Trgovina na malo, osim trgovine motornim vozilima i motociklima	Telekomunikacije	Finansijske uslužne djelatnosti, osim osiguranja i penzijskih fondova	Poslovanje nekretninama	Ostale djelatnosti	Ukupno
Period	Manufacture of Food Products	Manufacture of Wood and Products of Wood and Cork, Except Furniture; Manufacture of Articles of Straw and Plaiting Materials	Manufacture of Coke and Refined Petroleum Products	Manufacture of Chemicals and Chemical Products	Manufacture of Other Non-metallic Mineral Products	Manufacture of Basic Metals	Manufacture of Motor Vehicles, Trailers and Semi-trailers	Wholesale Trade, Except of Motor Vehicles and Motorcycles	Retail Trade, Except of Motor Vehicles and Motorcycles	Telecommunications	Financial Service Activities, Except Insurance and Pension Funding	Real Estate Activities	Other Industries	Total
2011.	32,2	12,5	43,6	12,2	-7,3	-24,0	-5,2	125,3	63,8	10,8	165,4	78,7	190,6	698,6
2012.	-5,9	-0,1	2,6	18,7	3,4	-26,0	7,0	144,8	40,2	6,4	130,2	6,4	267,7	601,1
2013.	-4,0	2,2	-101,1	26,5	13,9	4,0	5,0	-44,4	73,7	46,1	138,5	46,1	226,9	407,1
2014.	0,3	-5,7	180,6	3,0	-25,4	35,5	-59,4	64,1	37,3	6,8	138,4	187,1	248,5	811,1
2015.	45,0	5,2	24,0	58,4	-4,4	-52,9	6,7	84,0	-29,3	57,8	116,8	89,5	236,1	636,9
2016.	16,3	5,6	-52,0	51,9	-17,6	2,0	20,3	148,4	6,4	37,1	161,4	-9,8	248,4	618,4
2017.	21,0	6,7	-26,0	1,1	-8,5	51,7	47,6	57,9	96,2	17,5	245,5	44,2	225,7	780,6
2018.	12,9	1,8	135,8	32,8	12,2	52,0	39,0	87,7	9,5	7,3	145,6	33,4	213,3	783,4
Jan - Sep 2019.	-4,0	16,0	n/a	n/a	n/a	49,4	27,7	72,6	24,3	-29,9	197,1	-1,3	511,3	863,1

Napomena:
Tokove direknih stranih investicija u BiH prema NACE 1. Rev 1. klasifikacije djelatnosti za period 2004-2012 možete naći na web stranici
Direktne strane investicije (tokovi i stanja) kompilirane su u skladu s najnovijim metodološkim uputstvima i preporukama Međunarodnog monetarnog fonda (MMF) i Organizacije za ekonomsku saradnju i razvoj (OECD). Detaljan metodološki pristup kompilaciji i prezentiranju je predstavljen u MMF-ovom Priručniku za platni bilans - šesto izdanje i OECD-ovom Okvirnom konceptu definicije direktnih stranih investicija - četvrto izdanje.
"n/a"u ovoj djelatnosti manje je od tri preduzeća s direktnim investicijama, te u skladu sa statističkim standardima nismo u mogućnosti prikazati iznose investicija.

Note:
The data flows of direct foreign investments in BH, according to NACE 1. Rev 1. Classification of the Activities, for the period 2004-2012, can be found on web site.
Foreign Direct Investments (flows and stocks) are compiled in accordance with the most recent methodological instructions and recommendations of the International Monetary Fund (IMF) and Organization for Economic Cooperation and Development (OECD). Detailed methodological approach to compilation and presentation is included in the IMF Balance of Payments Manual, sixth edition and OECD Framework Definition of Foreign Direct Investments, fourth edition.
"n/a" in this industry there are less then three companies with direct investment and in accordance with statistical standards we are not able to present invested amounts.

T51: Tokovi izravnih inozemnih ulaganja u BiH prema NACE Rev 2 klasifikaciji djelatnosti - u milijunima KM -

T51: Токови директних страних инвестиција у БиХ према NACE Rev 2 класификацији дјелатности - у милионима КМ -

Godina	Proizvodnja prehrambenih proizvoda	Prerada drva i proizvoda od drva i pluta, osim namještaja; proizvodnja predmeta od slame i pletarskih materijala	Proizvodnja koksa i rafiniranih naftnih proizvoda	Proizvodnja kemikalija i kemijskih proizvoda	Proizvodnja ostalih nemetalnih mineralnih proizvoda	Proizvodnja baznih metala	Proizvodnja motornih vozila, prikolica i poluprikolica	Trgovina na veliko, osim trgovine motornim vozilima i motociklima	Trgovina na malo, osim trgovine motornim vozilima i motociklima	Telekomunikacije	Financijske uslužne djelatnosti, osim osiguranja i mirovinskih fondova	Poslovanje nekretninama	Ostale djelatnosti	Ukupno
Година	Производња прехрамбених производа	Прерада дрвета и производа од дрвета и плута, осим намјештаја; производња предмета од сламе и плетарских материјала	Производња кокса и рафинисаних нафтних производа	Производња хемикалија и хемијских производа	Производња осталих производа од неметалних минерала	Производња базних метала	Производња моторних возила, приколица и полуприколица	Трговина на велико, осим трговине моторним возилима и мотоциклима	Трговина на мало, осим трговине моторним возилима и мотоциклима	Телекомуникације	Финансијске услужне дјелатности, осим осигурања и пензионих фондова	Пословање некретнинама	Остале дјелатности	Укупно
2011.	32,2	12,5	43,6	12,2	-7,3	-24,0	-5,2	125,3	63,8	10,8	165,4	78,7	190,6	698,6
2012.	-5,9	-0,1	2,6	18,7	3,4	-26,0	7,0	144,8	40,2	6,4	130,2	6,4	267,7	601,1
2013.	-4,0	2,2	-101,1	26,5	13,9	4,0	5,0	-44,4	73,7	46,1	138,5	46,1	226,9	407,1
2014.	0,3	-5,7	180,6	3,0	-25,4	35,5	-59,4	64,1	37,3	6,8	138,4	187,1	248,5	811,1
2015.	45,0	5,2	24,0	58,4	-4,4	-52,9	6,7	84,0	-29,3	57,8	116,8	89,5	236,1	636,9
2016.	16,3	5,6	-52,0	51,9	-17,6	2,0	20,3	148,4	6,4	37,1	161,4	-9,8	248,4	618,4
2017.	21,0	6,7	-26,0	1,1	-8,5	51,7	47,6	57,9	96,2	17,5	245,5	44,2	225,7	780,6
2018.	12,9	1,8	135,8	32,8	12,2	52,0	39,0	87,7	9,5	7,3	145,6	33,4	213,3	783,4
Jan - Sep 2019. Јан - Сеп 2019.	-4,0	16,0	n/a	n/a	n/a	49,4	27,7	72,6	24,3	-29,9	197,1	-1,3	511,3	863,1

Napomena:
Tokove izravnih stranih investicija u BiH prema NACE 1. Rev 1. klasifikacije djelatnosti za razdoblje 2004-2012 možete naći na web stranici .
Izravna strana ulaganja (tokovi i stanja) kompilirana su u skladu s najnovijim metodološkim uputama i preporukama Međunarodnog monetarnog fonda (MMF) i Organizacije za ekonomsku suradnju i razvoj (OECD). Detaljan metodološki pristup kompilaciji i prezentiranju je predstavljen u MMF-ovom Priručniku za platnu bilancu - šesto izdanje i OECD-ovom Okvirnom konceptu definicije izravnih inozemnih ulaganja - četvrto izdanje.
"n/a " u ovoj djelatnosti manje je od tri poduzeća s izravnim ulaganjem, te u skladu sa statističkim standardima nismo u mogućnosti prikazati iznose ulaganja.

Напомена:
Токове дирекних страних инвестиција у БиХ према NACE 1. Rev1. класификације дјелатности за период 2004-2012 можете наћи на web страници
Директне стране инвестиције (токови и стања) компиловане су у складу с најновијим методолошким упутствима и препорукама Међународног монетарног фонда (ММФ) и Организације за економску сарадњу и развој (OECD). Детаљан методолошки приступ компилацији и презентовању је представљен у ММФ-овом Приручнику за платни биланс - шесто издање и OECD-ovom Оквирном концепту дефиниције директних страних инвестиција- четврто издање.
"n/a" у овој дјелатности мање је од три предузећа с директним инвестицијама, те у складу са статистичким стандардима нисмо у могућности приказати износе инвестиција.

T52: Stanje direktnih stranih investicija u BiH po komponentama
- u milionima KM -

T52: Stocks of Foreign Direct Investments in BH by Components
- KM million -

Godina	Vlasnički udjeli i zadržane zarade	Ostali kapital / Other Capital: Zaduživanja	Ostali kapital / Other Capital: Ostalo	Ukupno direktna strana ulaganja
Year	Equity and Retained Earnings	Borrowings	Other	Total Foreign Direct Investment
2008.	7.289,8	889,1	397,5	8.576,5
2009.	7.467,5	1.449,5	500,3	9.417,3
2010.	7.473,3	1.806,7	540,0	9.820,0
2011.	7.885,6	2.365,7	522,2	10.773,5
2012.	8.006,0	2.616,4	589,8	11.212,2
2013.	8.871,6	2.632,5	554,7	12.058,8
2014.	8.449,4	3.092,7	550,9	12.093,0
2015.	9.515,7	2.891,1	457,6	12.864,4
2016.	9.698,2	3.057,6	491,9	13.247,7
2017.	10.396,8	3.027,4	419,7	13.843,9
2018.	11.004,1	2.852,7	439,1	14.296,0

Napomena:
Direktne strane investicije (tokovi i stanja) kompilirane su u skladu s najnovijim metodološkim uputstvima i preporukama Međunarodnog monetarnog fonda (MMF) i Organizacije za ekonomsku saradnju i razvoj (OECD). Detaljan metodološki pristup kompilaciji i prezentiranju je predstavljen u MMF-ovom Priručniku za platni bilans - šesto izdanje i OECD-ovom Okvirnom konceptu definicije direktnih stranih investicija - četvrto izdanje.

Note:
Foreign Direct Investments (flows and stocks) are compiled in accordance with the most recent methodological instructions and recommendations of the International Monetary Fund (IMF) and Organization for Economic Cooperation and Development (OECD). Detailed methodological approach to compilation and presentation is included in the IMF Balance of Payments Manual, sixth edition and OECD Framework Definition of Foreign Direct Investments, fourth edition.

T52: Stanje izravnih inozemnih ulaganja u BiH po komponentama - u milijunima KM -

T52: Стање директних страних инвестиција у БиХ по компонентама - у милионима КМ -

Godina / Година	Vlasnički udjeli i zadržane zarade / Власничко учешће и задржане зараде	Ostali kapital / Остали капитал: Zaduživanja / Задуживања	Ostali kapital / Остали капитал: Ostalo / Остало	Ukupno direktna inozemna ulaganja / Укупно директне стране инвестиције
2008.	7.289,8	889,1	397,5	8.576,5
2009.	7.467,5	1.449,5	500,3	9.417,3
2010.	7.473,3	1.806,7	540,0	9.820,0
2011.	7.885,6	2.365,7	522,2	10.773,5
2012.	8.006,0	2.616,4	589,8	11.212,2
2013.	8.871,6	2.632,5	554,7	12.058,8
2014.	8.449,4	3.092,7	550,9	12.093,0
2015.	9.515,7	2.891,1	457,6	12.864,4
2016.	9.698,2	3.057,6	491,9	13.247,7
2017.	10.396,8	3.027,4	419,7	13.843,9
2018.	11.004,1	2.852,7	439,1	14.296,0

Napomena:
Izravna inozemna ulaganja (tokovi i stanja) kompilirana su u skladu s najnovijim metodologškim uputama i preporukama Međunarodnog monetarnog fonda (MMF) i Organizacije za ekonomsku suradnju i razvoj (OECD). Detaljan metodološki pristup kompilaciji i prezentiranju je predstavljen u MMF-ovom Priručniku za platnu bilancu - šesto izdanje i OECD-ovom Okvirnom konceptu definicije izravnih inozemnih ulaganja - četvrto izdanje.

Напомена:
Директне стране инвестиције (токови и стања) компиловане су у складу с најновијим методолошким упутствима и препорукама Међународног монетарног фонда (ММФ) и Организације за економску сарадњу и развој (OECD). Детаљан методолошки приступ компилацији и презентовању је представљен у ММФ-овом Приручнику за платни биланс - шесто издање и OECD-ovom Оквирном концепту дефиниције директних страних инвестиција - четврто издање.

T53: Međunarodna investicijska pozicija (MIP)
- u milionima KM -

T53: International Investment Position (IIP)
- KM million -

Godina	Neto MIP	AKTIVA											
		Ukupna ativa	Direktne investicije			Portfolio investicije	Finansijski derivativi	Ostala ulaganja					Rezervna aktiva
			Ukupno	Vlasnički kapital i dionice investicijskih fondova	Zaduženje (razni dužnički instrumenti)			Ukupno	Valuta i depoziti	Zajmovi	Trgovinski krediti i avansi	Ostala aktiva	
Year	Net IIP	ASSETS											
		Total Assets	Direct Investment			Portfolio Investment	Financial Derivatives	Other Investment					Reserve Assets
			Total	Equity and Investment Fund Shares	Debt (Various Debt Instruments)			Total	Currency and Deposits	Loans	Trade Credits and Advances	Other Assets	
1	2=3-15	3=4+7+8 +9+14	4=5+6	5	6	7	8	9=10+11 +12+13	10	11	12	13	14
31.12.2008.	-11.032,4	12.761,3	453,6	180,7	272,8	57,8	0,0	5.954,5	4.366,7	161,6	1.165,0	261,2	6.295,4
31.12.2009.	-12.980,6	12.521,0	322,9	180,8	142,1	318,6	0,0	5.667,5	3.980,2	154,9	1.277,1	255,3	6.212,1
31.12.2010.	-13.628,7	12.244,8	451,8	256,9	194,9	449,7	0,0	4.885,6	3.360,0	173,8	1.076,8	275,0	6.457,7
31.12.2011.	-14.737,9	11.963,8	441,4	274,8	166,5	438,9	0,0	4.659,9	3.151,4	71,0	1.156,0	281,5	6.423,6
31.12.2012.	-15.177,8	12.320,7	560,1	297,3	262,8	466,3	0,0	4.785,7	2.984,7	329,1	1.177,4	294,5	6.508,6
31.12.2013.	-15.100,8	13.466,5	695,1	290,9	404,2	532,2	0,0	5.170,9	3.287,7	333,9	1.181,4	367,8	7.068,3
31.12.2014.	-15.509,2	13.983,2	708,5	298,8	409,7	569,1	0,0	4.880,0	2.982,0	311,4	1.200,6	386,1	7.825,6
31.12.2015.	-15.654,0	14.635,6	878,1	361,7	516,4	620,6	0,1	4.530,5	2.870,2	231,8	1.025,8	402,7	8.606,3
31.12.2016.	-15.244,1	15.861,2	932,6	370,3	562,4	719,0	1,6	4.676,9	3.126,9	157,7	990,3	402,0	9.531,1
31.12.2017.	-14.774,7	16.951,0	1.098,1	421,7	676,4	812,3	0,2	4.426,0	3.098,5	176,0	955,2	196,3	10.614,3
31.12.2018.	-14.619,3	18.808,8	1.025,5	438,0	587,5	1.017,8	0,3	5.139,5	3.887,3	118,3	943,6	190,4	11.625,7
31.12.2019.	-14.373,1	20.326,5	971,2	515,5	455,7	1.215,7	1,2	5.540,5	4.275,6	194,4	868,6	202,0	12.597,8
31.03.2015.	-16.387,4	13.580,9	762,3	315,8	446,5	555,5	0,0	4.466,3	2.572,9	268,7	1.221,9	402,8	7.796,8
30.06.2015.	-16.929,4	13.750,1	806,5	323,2	483,3	483,6	0,0	4.547,7	2.640,6	273,0	1.244,5	389,5	7.912,3
30.09.2015.	-16.838,6	14.284,3	847,4	326,3	521,1	560,9	0,1	4.599,9	2.700,3	243,5	1.268,9	387,2	8.276,0
31.12.2015.	-15.654,0	14.635,6	878,1	361,7	516,4	620,6	0,1	4.530,5	2.870,2	231,8	1.025,8	402,7	8.606,3
31.03.2016.	-15.755,4	14.469,9	944,1	367,3	576,9	621,9	0,6	4.309,9	2.650,5	247,5	1.027,6	384,2	8.593,3
30.06.2016.	-15.801,1	14.646,5	945,1	367,2	577,9	633,2	1,0	4.294,4	2.683,2	204,8	1.018,4	388,0	8.772,7
30.09.2016.	-15.600,1	15.267,5	989,6	379,2	610,4	716,3	1,7	4.114,6	2.557,9	187,2	998,4	371,1	9.445,3
31.12.2016.	-15.244,1	15.861,2	932,6	370,3	562,4	719,0	1,6	4.676,9	3.126,9	157,7	990,3	402,0	9.531,1
31.03.2017.	-15.557,0	15.588,8	958,1	373,8	584,2	792,2	0,3	4.597,1	3.034,8	150,7	986,7	424,8	9.241,2
30.06.2017.	-15.363,2	15.851,3	998,3	375,8	622,5	778,6	0,2	4.558,6	3.002,8	166,8	974,6	414,4	9.515,5
30.09.2017.	-14.758,1	16.749,1	1.084,4	426,9	657,5	841,6	1,8	4.565,3	3.231,4	162,8	959,0	212,2	10.256,0
31.12.2017.	-14.774,7	16.951,0	1.098,1	421,7	676,4	812,3	0,2	4.426,0	3.098,5	176,0	955,2	196,3	10.614,3
31.03.2018.	-15.048,3	17.101,7	1.086,1	425,0	661,1	794,1	0,3	4.334,3	2.977,2	214,5	953,8	188,8	10.886,9
30.06.2018.	-15.031,8	17.817,9	1.084,1	427,5	656,5	838,2	3,1	4.790,2	3.457,6	190,5	947,8	194,3	11.102,3
30.09.2018.	-14.661,2	18.460,8	1.072,1	425,7	646,4	879,8	3,2	4.942,1	3.648,8	160,1	942,9	190,3	11.563,7
31.12.2018.	-14.619,3	18.808,8	1.025,5	438,0	587,5	1.017,8	0,3	5.139,5	3.887,3	118,3	943,6	190,4	11.625,7
31.03.2019.	-14.804,5	18.948,2	1.006,8	448,9	557,9	1.084,2	1,4	5.382,0	4.112,3	145,3	929,4	195,0	11.473,8
30.06.2019.	-15.006,0	19.379,8	1.035,1	498,6	536,5	1.178,3	1,4	5.142,8	3.873,4	162,5	915,5	191,4	12.022,2
30.09.2019.	-14.396,7	20.161,0	995,8	511,1	484,8	1.193,0	0,6	5.518,1	4.292,7	132,6	890,1	202,8	12.453,4
31.12.2019.	-14.373,1	20.326,5	971,2	515,5	455,7	1.215,7	1,2	5.540,5	4.275,6	194,4	868,6	202,0	12.597,8

Napomena:
Međunarodna investiciona pozicija (MIP) za BiH kompilirana je u skladu sa najnovijom metodologijom Međunarodnog monetarnog fonda za kompilaciju statistike platnog bilansa (BOP) i međunarodne investicione pozicije, šesto izdanje (BPM6). Pored redovne revizije podatka, koja podrazumijeva reviziju dvije prethodne godine, revidirani su i podaci od 2007 godine. Revizija je urađena u skladu sa najnovijim revizijama podataka Monetarne statistike, Statistike direktnih investicija te rezultatima godišnjih istraživanja o trgovinskim kreditima i avansima. Pronalaženjem novih izvora podataka za sektor ostalih finansijskih institucija revidirane su i odgovarajuće stavke ostalih investicija. Skraćena verzija primijenjene metodologije za kompilaciju IIP za BiH dostupna je na web stranici CBBiH.

Note:
International investment position (IIP) for BH is compiled in accordance with the latest International Monetary Fund Methodology for compilation of Balance of payments (BOP) and International investment position statistics, sixth edition (BPM6). In addition to the regular data revisions, which includes revision of data for previous two years, data are revised from the year 2007. The revision was made in accordance with the latest revisions of Monetary statistics, Direct investment statistics, as well as in accordance with the results of conducted annual surveys for trade credits and advances surveys. Introduction of new data sources for sector of other financial institution, the corresponding items of other investments were revised. Shortened versions of the applied methodological approach for the compilation of BH IIP statistics are available on the CBBH website.

T53: Međunarodna investicijska pozicija (MIP)
- u milijunima KM -

T53: Међународна инвестициона позиција (МИП)
- у милионима КМ -

Godina	Neto MIP	AKTIVA											
		Ukupna aktiva	Izravna ulaganja			Portfeljna ulaganja	Financijski derivativi	Ostala ulaganja					Rezervna aktiva
			Ukupno	Vlasnički kapital i dionice investicijskih fondova	Zaduženje (razni dužnički instrumenti)			Ukupno	Valuta i depoziti	Zajmovi	Trgovinski krediti i avansi	Ostala aktiva	
Година	Нето МИП	АКТИВА											
		Укупно актива	Директне инвестиције			Портфолио инвестиције	Финансијски деривативи	Остале инвестиције					Резервна актива
			Укупно	Власнички капитал и акције инвестиционих фондова	Задужење (разни дужнички инструменти)			Укупно	Валута и депозити	Зајмови	Трговински кредити и аванси	Остала актива	
1	2=3-15	3=4+7+8 +9+14	4=5+6	5	6	7	8	9=10+11 +12+13	10	11	12	13	14
31.12.2008.	-11.032,4	12.761,3	453,6	180,7	272,8	57,8	0,0	5.954,5	4.366,7	161,6	1.165,0	261,2	6.295,4
31.12.2009.	-12.980,6	12.521,0	322,9	180,8	142,1	318,6	0,0	5.667,5	3.980,2	154,9	1.277,1	255,3	6.212,1
31.12.2010.	-13.628,7	12.244,8	451,8	256,9	194,9	449,7	0,0	4.885,6	3.360,0	173,8	1.076,8	275,0	6.457,7
31.12.2011.	-14.737,9	11.963,8	441,4	274,8	166,5	438,9	0,0	4.659,9	3.151,4	71,0	1.156,0	281,5	6.423,6
31.12.2012.	-15.177,8	12.320,7	560,1	297,3	262,8	466,3	0,0	4.785,7	2.984,7	329,1	1.177,4	294,5	6.508,6
31.12.2013.	-15.100,8	13.466,5	695,1	290,9	404,2	532,2	0,0	5.170,9	3.287,7	333,9	1.181,4	367,8	7.068,3
31.12.2014.	-15.509,2	13.983,2	708,5	298,8	409,7	569,1	0,0	4.880,0	2.982,0	311,4	1.200,6	386,1	7.825,6
31.12.2015.	-15.654,0	14.635,6	878,1	361,7	516,4	620,6	0,1	4.530,5	2.870,2	231,8	1.025,8	402,7	8.606,3
31.12.2016.	-15.244,1	15.861,2	932,6	370,3	562,4	719,0	1,6	4.676,9	3.126,9	157,7	990,3	402,0	9.531,1
31.12.2017.	-14.774,7	16.951,0	1.098,1	421,7	676,4	812,3	0,2	4.426,0	3.098,5	176,0	955,2	196,3	10.614,3
31.12.2018.	-14.619,3	18.808,8	1.025,5	438,0	587,5	1.017,8	0,3	5.139,5	3.887,3	118,3	943,6	190,4	11.625,7
31.12.2019.	-14.373,1	20.326,5	971,2	515,5	455,7	1.215,7	1,2	5.540,5	4.275,6	194,4	868,6	202,0	12.597,8
31.03.2015.	-16.387,4	13.580,9	762,3	315,8	446,5	555,5	0,0	4.466,3	2.572,9	268,7	1.221,9	402,8	7.796,8
30.06.2015.	-16.929,4	13.750,1	806,5	323,2	483,3	483,6	0,0	4.547,7	2.640,6	273,0	1.244,5	389,5	7.912,3
30.09.2015.	-16.838,6	14.284,3	847,4	326,3	521,1	560,9	0,1	4.599,9	2.700,3	243,5	1.268,9	387,2	8.276,0
31.12.2015.	-15.654,0	14.635,6	878,1	361,7	516,4	620,6	0,1	4.530,5	2.870,2	231,8	1.025,8	402,7	8.606,3
31.03.2016.	-15.755,4	14.469,9	944,1	367,3	576,9	621,9	0,6	4.309,9	2.650,5	247,5	1.027,6	384,2	8.593,3
30.06.2016.	-15.801,1	14.646,5	945,1	367,2	577,9	633,2	1,0	4.294,4	2.683,2	204,8	1.018,4	388,0	8.772,7
30.09.2016.	-15.600,1	15.267,5	989,6	379,2	610,4	716,3	1,7	4.114,6	2.557,9	187,2	998,4	371,1	9.445,3
31.12.2016.	-15.244,1	15.861,2	932,6	370,3	562,4	719,0	1,6	4.676,9	3.126,9	157,7	990,3	402,0	9.531,1
31.03.2017.	-15.557,0	15.588,8	958,1	373,8	584,2	792,2	0,3	4.597,1	3.034,8	150,7	986,7	424,8	9.241,2
30.06.2017.	-15.363,2	15.851,3	998,3	375,8	622,5	778,6	0,2	4.558,6	3.002,8	166,8	974,6	414,4	9.515,5
30.09.2017.	-14.758,1	16.749,1	1.084,4	426,9	657,5	841,6	1,8	4.565,3	3.231,4	162,8	959,0	212,2	10.256,0
31.12.2017.	-14.774,7	16.951,0	1.098,1	421,7	676,4	812,3	0,2	4.426,0	3.098,5	176,0	955,2	196,3	10.614,3
31.03.2018.	-15.048,3	17.101,7	1.086,1	425,0	661,1	794,1	0,3	4.334,3	2.977,2	214,5	953,8	188,8	10.886,9
30.06.2018.	-15.031,8	17.817,9	1.084,1	427,5	656,5	838,2	3,1	4.790,2	3.457,6	190,5	947,8	194,3	11.102,3
30.09.2018.	-14.661,2	18.460,8	1.072,1	425,7	646,4	879,8	3,2	4.942,1	3.648,8	160,1	942,9	190,3	11.563,7
31.12.2018.	-14.619,3	18.808,8	1.025,5	438,0	587,5	1.017,8	0,3	5.139,5	3.887,3	118,3	943,6	190,4	11.625,7
31.03.2019.	-14.804,5	18.948,2	1.006,8	448,9	557,9	1.084,2	1,4	5.382,0	4.112,3	145,3	929,4	195,0	11.473,8
30.06.2019.	-15.006,0	19.379,8	1.035,1	498,6	536,5	1.178,3	1,4	5.142,8	3.873,4	162,5	915,5	191,4	12.022,2
30.09.2019.	-14.396,7	20.161,0	995,8	511,1	484,8	1.193,0	0,6	5.518,1	4.292,7	132,6	890,1	202,8	12.453,4
31.12.2019.	-14.373,1	20.326,5	971,2	515,5	455,7	1.215,7	1,2	5.540,5	4.275,6	194,4	868,6	202,0	12.597,8

Napomena:
Međunarodna investicijska pozicija (IIP) za BiH kompilirana je sukladno najnovijoj metodologiji Međunarodnog monetarnog fonda za kompilaciju statistike platne bilance (BOP) i međunarodne investicijske pozicije, šesto izdanje (BPM6). Pored redovne revizije podatka, koja podrazumijeva reviziju dvije prethodne godine, revidirani su i podaci od 2007 godine. Revizija je urađena sukladno najnovijim revizijama podataka Monetarne statistike, Statistike izravnih investicija te rezultatima godišnjih istraživanja o trgovinskim kreditima i avansima. Pronalaženjem novih izvora podataka za sektor ostalih financijskih institucija revidirane su i odgovarajuće stavke ostalih investicija. Skraćena verzija primijenjene metodologije za kompilaciju IIP za BiH dostupna je na web stranici CBBiH.

Напомена:
Међународна инвестициона позиција (IIP) за БиХ компилирана је у складу са најновијом методологијом Међународног монетарног фонда за компилацију статистике платног биланса (BOP) и међународне инвестиционе позиције, шесто издање (BPM6). Поред редовне ревизије података, која подразумијева ревизију двије претходне године, ревидирани су и подаци од 2007 године. Ревизија је урађена у складу са најновијим ревизијама података Монетарне статистике, Статистике директних инвестиција те резултатима годишњих истраживања о трговинским кредитима и авансима. Проналажењем нових извора података за сектор осталих финансијских институција ревидиране су и одговарајуће ставке осталих инвестиција. Скраћена верзија примијењене методологије за компилацију IIP за БиХ доступна је на web страници ЦББиХ.

T53: Međunarodna investicijska pozicija (MIP)
- u milionima KM -

T53: International Investment Position (IIP)
- KM million -

Godina	PASIVA										
	Ukupna pasiva	Direktne investicije			Portfolio investicije	Finansijski derivativi	Ostala ulaganja				
		Ukupno	Vlasnički kapital i dionice investicijskih fondova	Zaduženje (razni dužnički instrumenti)			Ukupno	Valuta i depoziti	Zajmovi	Trgovinski krediti i avansi	Ostala pasiva
	LIABILITIES										
Year	Total Liabilities	Direct Investment			Portfolio Investment	Financial Derivatives	Other Investment				
		Total	Equity and Investment Fund Shares	Debt (Various Debt Instruments)			Total	Currency and Deposits	Loans	Trade Credits and Advances	Other Liabilities
1	15=16+19+20+21	16=17+18	17	18	19	20	21=22+23+24+25	22	23	24	25
31.12.2008.	23.793,8	8.817,2	7.289,8	1.527,4	408,9	0,0	14.567,7	3.387,1	9.867,6	1.101,5	211,5
31.12.2009.	25.501,6	9.512,6	7.467,5	2.045,2	835,5	0,0	15.153,5	3.226,8	9.813,8	1.565,2	547,6
31.12.2010.	25.873,5	9.963,1	7.473,3	2.489,8	787,1	0,0	15.123,3	2.618,9	10.043,5	1.969,0	491,9
31.12.2011.	26.701,7	10.883,7	7.885,6	2.998,1	726,8	0,0	15.091,2	2.135,8	10.371,8	2.093,3	490,3
31.12.2012.	27.498,5	11.323,7	8.006,0	3.317,6	702,9	0,0	15.472,0	2.052,6	10.758,4	2.179,1	481,9
31.12.2013.	28.567,3	12.231,2	8.871,6	3.359,6	543,7	0,0	15.792,5	1.933,9	11.113,0	2.230,8	514,8
31.12.2014.	29.492,3	12.252,8	8.449,4	3.803,4	473,5	0,0	16.766,0	1.653,0	12.309,9	2.284,0	519,1
31.12.2015.	30.289,6	13.062,8	9.515,7	3.547,1	348,6	0,0	16.878,2	1.594,7	12.631,8	2.118,6	533,2
31.12.2016.	31.105,3	13.382,2	9.698,2	3.684,0	298,9	1,5	17.422,6	1.488,8	13.080,6	2.341,2	512,1
31.12.2017.	31.725,7	14.008,7	10.396,8	3.612,0	239,9	0,1	17.476,9	1.554,3	12.880,4	2.574,4	467,7
31.12.2018.	33.428,2	14.447,7	11.004,1	3.443,6	234,5	0,2	18.745,7	2.750,9	12.631,6	2.870,7	492,4
31.12.2019.	34.699,6	15.431,2	11.736,3	3.695,0	207,3	0,7	19.060,4	2.826,4	12.775,3	2.957,7	501,0
31.03.2015.	29.968,3	12.502,2	8.661,8	3.840,4	508,9	0,0	16.957,2	1.388,7	12.614,4	2.402,0	552,1
30.06.2015.	30.679,5	13.004,2	9.004,4	3.999,8	471,4	0,0	17.203,9	1.404,8	12.646,5	2.537,3	615,3
30.09.2015.	31.122,9	13.200,2	9.244,5	3.955,7	440,1	0,0	17.482,5	1.436,1	12.832,6	2.673,7	540,1
31.12.2015.	30.289,6	13.062,8	9.515,7	3.547,1	348,6	0,0	16.878,2	1.594,7	12.631,8	2.118,6	533,2
31.03.2016.	30.225,3	13.338,0	9.751,0	3.586,9	355,8	0,6	16.530,9	1.325,2	12.495,5	2.191,3	518,9
30.06.2016.	30.447,6	13.344,3	9.671,5	3.672,8	320,8	1,2	16.781,3	1.342,0	12.611,9	2.245,0	582,5
30.09.2016.	30.867,6	13.499,3	9.850,8	3.648,5	319,3	1,8	17.047,3	1.207,3	13.046,6	2.282,2	511,2
31.12.2016.	31.105,3	13.382,2	9.698,2	3.684,0	298,9	1,5	17.422,6	1.488,8	13.080,6	2.341,2	512,1
31.03.2017.	31.145,8	13.720,6	9.914,0	3.806,6	319,2	0,0	17.105,9	1.227,4	12.984,6	2.413,5	480,4
30.06.2017.	31.214,4	13.777,6	10.095,0	3.682,6	287,1	0,3	17.149,5	1.385,9	12.827,5	2.463,6	472,5
30.09.2017.	31.507,2	13.982,0	10.283,9	3.698,1	287,7	0,1	17.237,4	1.311,9	12.954,4	2.505,2	466,0
31.12.2017.	31.725,7	14.008,7	10.396,8	3.612,0	239,9	0,1	17.476,9	1.554,3	12.880,4	2.574,4	467,7
31.03.2018.	32.149,9	14.242,3	10.526,0	3.716,4	257,9	0,0	17.649,6	1.408,5	13.114,6	2.651,0	475,6
30.06.2018.	32.849,7	14.316,2	10.700,3	3.615,9	279,9	0,0	18.253,5	1.809,3	13.234,5	2.721,3	488,4
30.09.2018.	33.122,0	14.475,3	10.904,5	3.570,9	281,5	0,0	18.365,1	2.493,7	12.565,0	2.790,6	515,7
31.12.2018.	33.428,2	14.447,7	11.004,1	3.443,6	234,5	0,2	18.745,7	2.750,9	12.631,6	2.870,7	492,4
31.03.2019.	33.752,7	14.769,5	11.200,0	3.569,5	232,9	0,0	18.750,3	2.513,5	12.803,7	2.913,7	519,4
30.06.2019.	34.385,7	15.211,1	11.623,6	3.587,4	234,1	0,6	18.940,0	2.695,0	12.692,2	2.952,5	600,3
30.09.2019.	34.557,7	15.389,0	11.780,6	3.608,5	222,8	0,3	18.945,6	2.649,7	12.804,8	2.948,5	542,5
31.12.2019.	34.699,6	15.431,2	11.736,3	3.695,0	207,3	0,7	19.060,4	2.826,4	12.775,3	2.957,7	501,0

Napomena:
Međunarodna investiciona pozicija (MIP) za BiH kompilirana je u skladu sa najnovijom metodologijom Međunarodnog monetarnog fonda za kompilaciju statistike platnog bilansa (BOP) i međunarodne investicione pozicije, šesto izdanje (BPM6). Pored redovne revizije podatka, koja podrazumijeva reviziju dvije prethodne godine, revidirani su i podaci od 2007 godine. Revizija je urađena u skladu sa najnovijim revizijama podataka Monetarne statistike, Statistike direktnih investicija te rezultatima godišnjih istraživanja o trgovinskim kreditima i avansima. Pronalaženjem novih izvora podataka za sektor ostalih finansijskih institucija revidirane su i odgovarajuće stavke ostalih investicija. Skraćena verzija primijenjene metodologije za kompilaciju IIP za BiH dostupna je na web stranici CBBiH.

Note:
International investment position (IIP) for BH is compiled in accordance with the latest International Monetary Fund Methodology for compilation of Balance of payments (BOP) and International investment position statistics, sixth edition (BPM6). In addition to the regular data revisions, which includes revision of data for previous two years, data are revised from the year 2007. The revision was made in accordance with the latest revisions of Monetary statistics, Direct investment statistics, as well as in accordance with the results of conducted annual surveys for trade credits and advances surveys. Introduction of new data sources for sector of other financial institution, the corresponding items of other investments were revised. Shortened versions of the applied methodological approach for the compilation of BH IIP statistics are available on the CBBH website.

T53: Međunarodna investicijska pozicija (MIP)
- u milijunima KM -

T53: Међународна инвестициона позиција (МИП)
- у милионима КМ -

Godina	PASIVA										
	Ukupna pasiva	Izravna ulaganja			Portfeljna ulaganja	Finansijski derivativi	Ostala ulaganja				
		Ukupno	Vlasnički kapital i dionice investicijskih fondova	Zaduženje (razni dužnički instrumenti)			Ukupno	Valuta i depoziti	Zajmovi	Trgovinski krediti i avansi	Ostale obveze
Година	ПАСИВА										
	Укупна пасива	Директне инвестиције			Портфолио инвестиције	Финансијски деривативи	Остале инвестиције				
		Укупно	Власнички капитал и акције инвестиционих фондова	Задужење (разни дужнички инструменти)			Укпуно	Валута и депозити	Зајмови	Трговински кредити и аванси	Остала пасива
1	15=16+19+20+21	16=17+18	17	18	19	20	21=22+23+24+25	22	23	24	25
31.12.2008.	23.793,8	8.817,2	7.289,8	1.527,4	408,9	0,0	14.567,7	3.387,1	9.867,6	1.101,5	211,5
31.12.2009.	25.501,6	9.512,6	7.467,5	2.045,2	835,5	0,0	15.153,5	3.226,8	9.813,8	1.565,2	547,6
31.12.2010.	25.873,5	9.963,1	7.473,3	2.489,8	787,1	0,0	15.123,3	2.618,9	10.043,5	1.969,0	491,9
31.12.2011.	26.701,7	10.883,7	7.885,6	2.998,1	726,8	0,0	15.091,2	2.135,8	10.371,8	2.093,3	490,3
31.12.2012.	27.498,5	11.323,7	8.006,0	3.317,6	702,9	0,0	15.472,0	2.052,6	10.758,4	2.179,1	481,9
31.12.2013.	28.567,3	12.231,2	8.871,6	3.359,6	543,7	0,0	15.792,5	1.933,9	11.113,0	2.230,8	514,8
31.12.2014.	29.492,3	12.252,8	8.449,4	3.803,4	473,5	0,0	16.766,0	1.653,0	12.309,9	2.284,0	519,1
31.12.2015.	30.289,6	13.062,8	9.515,7	3.547,1	348,6	0,0	16.878,2	1.594,7	12.631,8	2.118,6	533,2
31.12.2016.	31.105,3	13.382,2	9.698,2	3.684,0	298,9	1,5	17.422,6	1.488,8	13.080,6	2.341,2	512,1
31.12.2017.	31.725,7	14.008,7	10.396,8	3.612,0	239,9	0,1	17.476,9	1.554,3	12.880,4	2.574,4	467,7
31.12.2018.	33.428,2	14.447,7	11.004,1	3.443,6	234,5	0,2	18.745,7	2.750,9	12.631,6	2.870,7	492,4
31.12.2019.	34.699,6	15.431,2	11.736,3	3.695,0	207,3	0,7	19.060,4	2.826,4	12.775,3	2.957,7	501,0
31.03.2015.	29.968,3	12.502,2	8.661,8	3.840,4	508,9	0,0	16.957,2	1.388,7	12.614,4	2.402,0	552,1
30.06.2015.	30.679,5	13.004,2	9.004,4	3.999,8	471,4	0,0	17.203,9	1.404,8	12.646,5	2.537,3	615,3
30.09.2015.	31.122,9	13.200,2	9.244,5	3.955,7	440,1	0,0	17.482,5	1.436,1	12.832,6	2.673,7	540,1
31.12.2015.	30.289,6	13.062,8	9.515,7	3.547,1	348,6	0,0	16.878,2	1.594,7	12.631,8	2.118,6	533,2
31.03.2016.	30.225,3	13.338,0	9.751,0	3.586,9	355,8	0,6	16.530,9	1.325,2	12.495,5	2.191,3	518,9
30.06.2016.	30.447,6	13.344,3	9.671,5	3.672,8	320,8	1,2	16.781,3	1.342,0	12.611,9	2.245,0	582,5
30.09.2016.	30.867,6	13.499,3	9.850,8	3.648,5	319,3	1,8	17.047,3	1.207,3	13.046,6	2.282,2	511,2
31.12.2016.	31.105,3	13.382,2	9.698,2	3.684,0	298,9	1,5	17.422,6	1.488,8	13.080,6	2.341,2	512,1
31.03.2017.	31.145,8	13.720,6	9.914,0	3.806,6	319,2	0,0	17.105,9	1.227,4	12.984,6	2.413,5	480,4
30.06.2017.	31.214,4	13.777,6	10.095,0	3.682,6	287,1	0,3	17.149,5	1.385,9	12.827,5	2.463,6	472,5
30.09.2017.	31.507,2	13.982,0	10.283,9	3.698,1	287,7	0,1	17.237,4	1.311,9	12.954,4	2.505,2	466,0
31.12.2017.	31.725,7	14.008,7	10.396,8	3.612,0	239,9	0,1	17.476,9	1.554,3	12.880,4	2.574,4	467,7
31.03.2018.	32.149,9	14.242,3	10.526,0	3.716,4	257,9	0,0	17.649,6	1.408,5	13.114,6	2.651,0	475,6
30.06.2018.	32.849,7	14.316,2	10.700,3	3.615,9	279,9	0,0	18.253,5	1.809,3	13.234,5	2.721,3	488,4
30.09.2018.	33.122,0	14.475,3	10.904,5	3.570,9	281,5	0,0	18.365,1	2.493,7	12.565,0	2.790,6	515,7
31.12.2018.	33.428,2	14.447,7	11.004,1	3.443,6	234,5	0,2	18.745,7	2.750,9	12.631,6	2.870,7	492,4
31.03.2019.	33.752,7	14.769,5	11.200,0	3.569,5	232,9	0,0	18.750,3	2.513,5	12.803,7	2.913,7	519,4
30.06.2019.	34.385,7	15.211,1	11.623,6	3.587,4	234,1	0,6	18.940,0	2.695,0	12.692,2	2.952,5	600,3
30.09.2019.	34.557,7	15.389,0	11.780,6	3.608,5	222,8	0,3	18.945,6	2.649,7	12.804,8	2.948,5	542,5
31.12.2019.	34.699,6	15.431,2	11.736,3	3.695,0	207,3	0,7	19.060,4	2.826,4	12.775,3	2.957,7	501,0

Napomena:
Međunarodna investicijska pozicija (IIP) za BiH kompilirana je sukladno najnovijoj metodologiji Međunarodnog monetarnog fonda za kompilaciju statistike platne bilance (BOP) i međunarodne investicijske pozicije, šesto izdanje (BPM6). Pored redovne revizije podatka, koja podrazumijeva reviziju dvije prethodne godine, revidirani su i podaci od 2007 godine. Revizija je urađena sukladno najnovijim revizijama podataka Monetarne statistike, Statistike izravnih investicija te rezultatima godišnjih istraživanja o trgovinskim kreditima i avansima. Pronalaženjem novih izvora podataka za sektor ostalih financijskih institucija revidirane su i odgovarajuće stavke ostalih investicija. Skraćena verzija primijenjene metodologije za kompilaciju IIP za BiH dostupna je na web stranici CBBiH.

Напомена:
Међународна инвестициона позиција (IIP) за БиХ компилирана је у складу са најновијом методологијом Међународног монетарног фонда за компилацију статистике платног биланса (BOP) и међународне инвестиционе позиције, шесто издање (BPM6). Поред редовне ревизије података, која подразумијева ревизију двије претходне године, ревидирани су и подаци од 2007 године. Ревизија је урађена у складу са најновијим ревизијама података Монетарне статистике, Статистике директних инвестиција те резултатима годишњих истраживања о трговинским кредитима и авансима. Проналажењем нових извора података за сектор осталих финансијских институција ревидиране су и одговарајуће ставке осталих инвестиција. Скраћена верзија примијењене методологије за компилацију IIP за БиХ доступна је на web страници ЦББиХ.

T54: Nominalni i realni efektivni kurs konvertibilne marke

T54: Nominal and Real Effective Exchange Rate of Convertible Mark

Godina	Mjesec	EFEKTIVNI KURS KM (2015=100) NEER	REER
Year	Month	EFFECTIVE EXCHANGE RATE KM (2015=100) NEER	REER
2010.		97,65	105,54
2011.		98,32	106,19
2012.		98,51	105,08
2013.		99,81	103,89
2014.		101,10	103,04
2015.		99,98	99,99
2016.		101,18	98,89
2017.		101,90	98,32
2018.		103,59	99,00
2019.		103,66	97,66
2019.	01.	103,80	99,57
	02.	103,54	99,36
	03.	103,50	98,62
	04.	103,65	97,83
	05.	103,89	98,01
	06.	103,86	97,41
	07.	103,55	96,70
	08.	103,71	96,45
	09.	103,63	96,68
	10.	103,69	97,15
	11.	103,56	97,31
	12.	103,59	96,86
2020.	01.	103,51	97,71
	02.	103,44	97,43
	03.	104,55	98,08

Napomena:
Detaljna metodološka objašnjenja za kompilaciju i izračun NEER i REER indeksa su dostupna na web stranici CBBiH http://www.cbbh.ba/content/read/1109

Note:
Detailed methodological explanations for compiling and calculating the nominal (NEER) and real (REER) effective exchange rate are available at the CBBH website http://www.cbbh.ba/content/read/1109?lang=en

T54: Nominalni i realni efektivni tečaj konvertibilne marke

T54: Номинални и реални ефективни курс конвертибилне марке

Godina	Mjesec	EFEKTIVNI TEČAJ KM (2015=100) NEER	REER
Година	Мјесец	ЕФЕКТИВНИ КУРС КМ (2015=100) NEER	REER
2010.		97,65	105,54
2011.		98,32	106,19
2012.		98,51	105,08
2013.		99,81	103,89
2014.		101,10	103,04
2015.		99,98	99,99
2016.		101,18	98,89
2017.		101,90	98,32
2018.		103,59	99,00
2019.		103,66	97,66
2019.	01.	103,80	99,57
	02.	103,54	99,36
	03.	103,50	98,62
	04.	103,65	97,83
	05.	103,89	98,01
	06.	103,86	97,41
	07.	103,55	96,70
	08.	103,71	96,45
	09.	103,63	96,68
	10.	103,69	97,15
	11.	103,56	97,31
	12.	103,59	96,86
2020.	01.	103,51	97,71
	02.	103,44	97,43
	03.	104,55	98,08

Napomena:
Detaljna metodološka objašnjenja za kompilaciju i izračun NEER i REER indeksa su dostupna na web stranici CBBiH http://www.cbbh.ba/content/read/1109?lang=hr

Напомена:
Детаљна методолошка објашњења за компилацију и израчун NEER и REER индекса су доступна на веб страници ЦББиХ http://www.cbbh.ba/content/read/1109?lang=sr

NAPOMENA:

- Revidirani podaci za period januar 2006. – novembar 2015. godine su bazirani na aktivnom podbilansu banaka s većinskim državnim kapitalom iz Federacije BiH, pri čemu je isključen pasivni podbilans. Kroz ovu dopunu statistike korisnicima se pruža veća analitička korisnost podataka i objektivni pokazatelji o trenutnom poslovanju banaka u BiH. Pasivni podbilans sadrži obaveze po inostranim kreditima i staroj deviznoj štednji građana do 31. marta 1992. godine, i ne odslikava aktuelno poslovanje banke, te će ovaj podbilans u procesu privatizacije preuzeti Ministarstvo finansija FBiH u skladu sa Zakonom o početnom bilansu banaka i Zakonom o privatizaciji, kao što je urađeno za prethodno privatizirane banke. Izvršena revizija je u najvećoj mjeri uticala na smanjenje kredita javnim preduzećima u stranoj valuti, smanjenje strane pasive, na smanjenje ostalih stavki aktive i pasive po osnovu stare devizne štednje, a u znatno manjim iznosima na stavke kredita vladi entiteta, fiksnu aktivu, depozite nerezidenata, dionice i kapital.

Podaci o „punom" bilansu, s uključenim pasivnim podbilansom, korisnicima su još uvijek dostupni na:
http://statistics.cbbh.ba:4444/Panorama/novaview/SimpleLogin_bs.aspx

- U novembru 2014. godine, dvije banke su izvršile prodaju i prenos dijela kreditnog portfolija što je za efekat imalo povećanje rezervi kod monetarnih vlasti u ukupnom iznosu od 64 miliona KM i smanjenja slijedećih stavki: potraživanja od privatnih preduzeća za 260 miliona KM, strane pasive za 101 milion KM i ostalih stavki (neto) za 95 miliona KM.

- Zbog primjene Međunarodnih računovodstvenih standarda (MRS) i Međunarodnih standarda u finansijskim izvještajima banaka Federacije BiH i prenosa novčanih tokova u decembarskim podacima za 2011, došlo je do sljedećih promjena na strani aktive: smanjenja kredita za 155 miliona KM, povećanja ostale aktive za 10 miliona KM, na strani pasive: smanjenja obaveza prema nerezidentima u iznosu od 624 miliona KM, povećanja rezervisanja za kreditne gubitke za 472 miliona KM i povećanja ostale pasive za sedam miliona KM.

- U februaru 2011. jedna banka iz Federacije BiH izvršila je reklasifikaciju depozita u iznosu od oko 80 miliona KM, s depozita javnih preduzeća na depozite vlade entiteta, u skladu s preporukama MMF-a.

- Po nalogu Agencije za bankarstvo FBiH, u junu 2010. jedna banka je izvršila preknjižavanje oko 300 miliona KM potraživanja po osnovu vrijednosnih papira od domaćih institucionalnih sektora na potraživanja od nerezidenata. U decembru 2010. ista banka je izvršila retroaktivno ovu ispravku u odgovarajućim iznosima za period od augusta 2009, kada je greška nastala, do maja 2010. Navedena ispravka se odrazila na porast strane aktive i pad ostalih stavki neto.

- Jedna banka iz Federacije BiH izvršila je reklasifikaciju finansijskih instrumenata u okviru strane aktive za period januar - august 2010. u iznosu od oko 40 miliona KM. Potraživanja od nerezidenata po osnovu kredita reklasifikovana su u potraživanja od nerezidenata po osnovu vrijednosnih papira, što se odrazilo na promjene unutar kratkoročne i dugoročne strane aktive.

- Po nalogu Agencije za bankarstvo Republike Srpske, jedna banka je izvršila reklasifikaciju finansijskih instrumenata na strani pasive za period septembar 2008. - novembar 2010, tj. smanjenje oročenih i štednih depozita nebankarskih finansijskih institucija i sektora vlade, a povećanje kredita od navedenih sektora, respektivno, u odgovarajućim iznosima, po mjesecima, u rasponu 50 - 150 miliona KM.

- U skladu s novom regulativom Agencije za bankarstvo RS-a, objavljenoj u Sl. glasniku RS br. 136/10, kojom je propisan novi način knjigovodstvenog evidentiranja potraživanja klasifikovanih u kategoriju E, obračuna i knjigovodstvenog evidentiranja kamate po nekvalitetnoj aktivi, te obračuna opštih i posebnih rezervisanja, banke iz RS-a su u podacima za decembar 2010. izvršile primjenu navedene regulative prenosom navedenih pozicija iz vanbilansne evidencije u bilans. Ispravka se odrazila na strani aktive na porast kredita u iznosu od 144 miliona KM, porast dospjelih kamata u iznosu od 36 miliona KM, a na strani pasive na porast rezervisanja za kreditne gubitke u iznosu od 180 miliona KM u okviru računa kapitala.

NOTE:

-The revised data for the period January 2006 – November 2015 are based on the active sub-balance of the banks with majority state owned capital from the Federation of BH, with the passive sub-balance excluded. Through such supplement of statistics, the users are provided with higher analytical usefulness of data and objective indicators on the current operations of banks in BH. Passive sub-balance includes the liabilities based on foreign loans and old foreign exchange savings of citizens until 31 March 1992 and it does not reflect the current operations of the bank, so this sub-balance in the privatization process will be taken over by the Ministry of Finance of FBH according to the Law on Initial Balance Sheets of Banks and the Law on Privatization, as it has been done for the previously privatized banks. The performed revision mainly influenced the decrease of loans to public companies in a foreign currency, decrease of foreign liabilities, decrease of other items of assets and liabilities on the basis of old foreign exchange savings, and in considerably lower amounts, on items of loans to the Entity Government, fixed assets, non-residents' deposits, shares and capital.

The data on the „complete" balance sheet, with the included passive sub-balance, are still available at:
http://statistics.cbbh.ba:4444/Panorama/novaview/SimpleLogin_bs.aspx

- In November 2014, two banks have realized the sale and transfer of part of the loan portfolio which resulted with increase in reserves with monetary authorities in the amount of 64 million KM and a decrease in the following items: claims of non-financial private enterprises 260 million KM, foreign liabilities 101 million KM and other items (net) 95 million KM.

- Due to the application of International Accounting Standards (IAS) and the International Financial Reporting Standards applied in BH Federation banks and the transfer of money flows in December 2011 data, the following changes have occurred at the assets side: decrease of loans by KM 155 million, an increase in other assets by KM 10 million, at the liabilities side: decrease of liabilities to non-residents in the amount of KM624 million, an increase in loan loss provisions by KM 472 million and other liabilities increased by KM 7 million.

- In February 2011, one bank from BH Federation reclassified deposits in the amount of around KM 80 million, from the deposits of public companies to the Entities' governments deposits, in line with the IMF recommendations.

- By order of the FBH Banking Agency, in June 2010, one bank made a reclassification of about KM 300 million of claims based on securities on domestic institutional sectors to the claims on non-residents. In December 2010, the same bank made this reclassification, retroactively, in the respective amounts for the period from August 2009 when the error occurred, until May 2010. The above reclassification was reflected in the increase in foreign assets and decrease in other items net.

- One bank from FBH made a reclassification of financial instruments in the foreign assets amounting to about KM 40 million for the period January - August 2010. Claims on non-residents based on loans were reclassified in claims on non-residents on the basis of securities, which resulted in changes in the short- term and long- term foreign assets.

- By order of the Banking Agency of Republika Srpska one bank made a reclassification of financial instruments on the liabilities side, for the period of September 2008 - November 2010, .i.e.. the decrease in time and savings deposits of non-bank financial institutions and government sector, and the increase in loans from the same sectors, respectively, in the appropriate amounts, by months, ranging from 50 - 150 million KM.

- In accordance with new regulations of the RS Banking Agency, published in the Official Gazette of RS, no.136/10, which has regulated a new manner of recording receivables classified in category "E", accounting and bookkeeping of interest on non-performing assets and calculation of general and special provisions, RS banks , in the data for December 2010, implemented the mentioned regulations, by transferring these items from off-balance records into balance sheet. The correction was reflected on the assets side, as increase of loans in the amount of about KM 144 million, and increase of due interest in the amount of KM 36 million, and on the liabilities side, as increase in provisions for loan losses amounting to about KM 180 million within the capital account.

NAPOMENA:

- Revidirani podaci za razdoblje siječanj 2006. – studeni 2015. godine su bazirani na aktivnom podbilansu banaka s većinskim državnim kapitalom iz Federacije BiH, pri čemu je isključen pasivni podbilans. Kroz ovu dopunu statistike korisnicima se pruža veća analitička korisnost podataka i objektivni pokazatelji o trenutnom poslovanju banaka u BiH. Pasivni podbilans sadrži obaveze po inostranim kreditima i staroj deviznoj štednji građana do 31. marta 1992. godine, i ne odslikava aktuelno poslovanje banke, te će ovaj podbilans u procesu privatizacije preuzeti Ministarstvo finansija FBiH u skladu sa Zakonom o početnom bilansu banaka i Zakonom o privatizaciji, kao što je urađeno za prethodno privatizirane banke. Izvršena revizija je u najvećoj mjeri uticala na smanjenje kredita javnim preduzećima u stranoj valuti, smanjenje strane pasive, na smanjenje ostalih stavki aktive i pasive po osnovu stare devizne štednje, a u znatno manjim iznosima na stavke kredita vladi entiteta, fiksnu aktivu, depozite nerezidenata, dionice i kapital.

Podaci o „punom" bilansu, s uključenim pasivnim podbilansom, korisnicima su još uvijek dostupni na:
http://statistics.cbbh.ba:4444/Panorama/novaview/SimpleLogin_bs.aspx

- U novembru 2014. godine, dvije banke su izvršile prodaju i prenos dijela kreditnog portfolija što je za efekat imalo povećanje rezervi kod monetarnih vlasti u ukupnom iznosu od 64 miliona KM i smanjenja slijedećih stavki: potraživanja od privatnih preduzeća za 260 miliona KM, strane pasive za 101 milion KM i ostalih stavki (neto) za 95 miliona KM.

- Zbog primjene Međunarodnih računovodstvenih standarda (MRS) i Međunarodnih standarda u finansijskim izvješćima banaka Federacije BiH i prijenosa novčanih tokova u podacima za prosinac 2011. došlo je do sljedećih promjena, na strani aktive: smanjenja kredita za 155 milijuna KM, povećanja ostale aktive za 10 milijuna KM, na strani pasive: smanjenja obveza prema nerezidentima u iznosu od 624 milijuna KM, povećanja rezerviranja za kreditne gubitke za 472 milijuna KM i povećanja ostale pasive za sedam milijuna KM.

- U veljači 2011. jedna banka iz Federacije BiH izvršila je reklasifikaciju depozita u iznosu od oko 80 milijuna KM, s depozita javnih poduzeća na depozite vlade entiteta, u skladu s preporukama MMF-a.

- Po nalogu Agencije za bankarstvo FBiH u lipnju 2010. jedna banka je izvršila preknjižavanje oko 300 milijuna KM potraživanja po osnovi vrijednosnica od domaćih institucionalnih sektora na potraživanja od nerezidenata. U prosincu 2010. ista banka je izvršila retroaktivno ovu ispravku u odgovarajućim iznosima za razdoblje od kolovoza 2009, kada je greška nastala, do svibnja 2010. Navedena ispravka se odrazila na porast inozemne aktive i pad ostalih stavki neto.

- Jedna banka iz Federacije BiH izvršila je reklasifikaciju financijskih instrumenata u okviru inozemne aktive za razdoblje siječanj - kolovoz 2010. u iznosu od oko 40 milijuna KM. Potraživanja od nerezidenata po osnovi kredita reklasificirana su u potraživanja od nerezidenata po osnovi vrijednosnica, što se odrazilo na promjene unutar kratkoročne i dugoročne inozemne aktive.

- Po nalogu Agencije za bankarstvo Republike Srpske jedna banka je izvršila reklasifikaciju financijskih instrumenata na strani pasive za razdoblje rujan 2008 - studeni 2010. tj. smanjenje oročenih i štednih depozita nebankarskih financijskih institucija i sektora vlade, a povećanje kredita od navedenih sektora, respektivno u odgovarajućim iznosima, po mjesecima, u rasponu 50 - 150 milijuna KM.

- U skladu s novom regulativom Agencije za bankarstvo RS-a, objavljenoj u Sl. glasniku RS br. 136/10, kojom je propisan novi način knjigovodstvenog evidentiranja potraživanja klasificiranih u kategoriju E, obračuna i knjigovodstvenog evidentiranja kamate po nekvalitetnoj aktivi, te obračuna općih i posebnih rezerviranja, banke iz RS-a su u podacima za prosinac 2010. izvršile primjenu navedene regulative prijenosom navedenih pozicija iz izvanbilančne evidencije u bilancu. Ispravka se odrazila na strani aktive na porast kredita u iznosu od oko 144 milijuna KM, porast dospjelih kamata u iznosu od oko 36 milijuna KM, a na strani pasive na porast rezerviranja za kreditne gubitke u iznosu od oko 180 milijuna KM u okviru računa kapitala.

НАПОМЕНА:

- Ревидирани подаци за период јануар 2006. – новембар 2015. године су базирани на активном подбилансу банака с већинским државним капиталом из Федерације БиХ, при чему је искључен пасивни подбиланс. Кроз ову допуну статистике корисницима се пружа већа аналитичка корисност података и објективни показатељи о тренутном пословању банака у БиХ. Пасивни подбиланс садржи обавезе по иностраним кредитима и старој девизној штедњи грађана до 31. марта 1992. године, и не одсликава актуелно пословање банке, те ће овај подбиланс у процесу приватизације преузети Министарство финансија ФБиХ у складу са Законом о почетном билансу банака и Законом о приватизацији, као што је урађено за претходно приватизиране банке. Извршена ревизија је у највећој мјери утицала на смањење кредита јавним предузећима у страној валути, смањење стране пасиве, на смањење осталих ставки активе и пасиве по основу старе девизне штедње, а у знатно мањим износима на ставке кредита влади ентитета, фиксну активу, депозите нерезидената, дионице и капитал.

Подаци о „пуном" билансу, с укљученим пасивним подбилансом, корисницима су још увијек доступни на:
http://statistics.cbbh.ba:4444/Panorama/novaview/SimpleLogin_bs.aspx

- У новембру 2014. године, двије банке су извршиле продају и пренос дијела кредитног портфолија што је за ефекат имало повећање резерви код монетарних власти у укупном износу од 64 милиона КМ и смањења слиједећих ставки: потраживања од приватних предузећа за 260 милиона КМ, стране пасиве за 101 милион КМ и осталих ставки (нето) за 95 милиона КМ.

- Због примјене Међународних рачуноводствених стандарда (МРС) и Међународних стандарда у финансијским извјештајима банака Федерације БиХ и преноса новчаних токова у децембарским подацима за 2011. дошло је до сљедећих промјена, на страни активе: смањења кредита за 155 милиона КМ, повећања остале активе за 10 милиона КМ, на страни пасиве: смањења обавеза према нерезидентима у износу од 624 милиона КМ, повећања резервисања за кредитне губитке за 472 милиона КМ и повећања остале пасиве за седам милиона КМ.

У фебруару 2011. једна банка из Федерације БиХ извршила је рекласификацију депозита у износу од око 80милиона КМ, с депозита јавних предузећа на депозите владе ентитета, у складу с препорукама ММФ-а.

- По налогу Агенције за банкарство ФБиХ у јуну 2010. једна банка је извршила прекњижавање око 300 милиона КМ потраживања по основу вриједносних папира од домаћих институционалних сектора на потраживања од нерезидената. У децембру 2010. иста банка је извршила ретроактивно ову исправку у одговарајућим износима за период од августа 2009, када је грешка настала, до маја 2010. Наведена исправка се одразила на пораст стране активе и пад осталих ставки нето.

- Једна банка из Федерације БиХ извршила је рекласификацију финансијских инструмената у оквиру стране активе за период јануар - август 2010. у износу од око 40 милиона КМ. Потраживања од нерезидената по основу кредита рекласификована су у потраживања од нерезидената по основу вриједносних папира, што се одразило на промјене унутар краткорочне и дугорочне стране активе.

- По налогу Агенције за банкарство Републике Српске, једна банка је извршила рекласификацију финансијских инструмената на страни пасиве за период септембар 2008. - новембар 2010. тј. смањење орочених и штедних депозита небанкарских финансијских институција и сектора владе, а повећање кредита од наведених сектора, респективно у одговарајућим износима, по мјесецима, у распону 50 - 150 милиона КМ.

- У складу с новом регулативом Агенције за банкарство РС-а, објављеној у Сл. гласнику РС бр. 136/10, којом је прописан нови начин књиговодственог евидентирања потраживања класификованих у категорију Е, обрачуна и књиговодственог евидентирања камате по неквалитетној активи, те обрачуна општих и посебних резервисања, банке из РС-а су у подацима за децембар 2010. извршиле примјену наведене регулативе преносом наведених позиција из ванбилансне евиденције у биланс. Исправка се одразила на страни активе, на пораст кредита у износу од 144 милиона КМ, пораст доспјелих камата у износу од 36 милиона КМ, а на страни пасиве на пораст резервисања за кредитне губитке у износу од 180 милиона КМ у оквиру рачуна капитала.

7. DODATAK
7. APPENDIX

7. DODATAK
7. ДОДАТАК

SPISAK BANAKA

Banke koje pokriva Glavna jedinica Sarajevo

1. SPARKASSE BANK d.d. Bosna i Hercegovina Sarajevo
2. Bosna Bank International d.d. Sarajevo
3. Razvojna banka Federacije BiH d.d. Sarajevo
4. ASA Banka d.d Sarajevo
5. ProCredit Bank d.d. Sarajevo
6. Privredna banka d.d. Sarajevo
7. Raiffeisen Bank d.d. Bosna i Hercegovina Sarajevo
8. ZiraatBank BH d.d. Sarajevo
9. NLB banka d.d. Sarajevo
10. Union banka d.d. Sarajevo
11. Intesa Sanpaolo Banka d.d. Bosna i Hercegovina
12. Vakufska banka d.d. Sarajevo
13. Sberbank BH d.d. Sarajevo
14. Addiko Bank d.d. Sarajevo

Banke koje pokriva Glavna jedinica Mostar

1. Komercijalno – Investiciona banka d.d. Velika Kladuša
2. UniCredit Bank d.d. Mostar

Banke koje pokriva Glavna banka RS Banja Luka

1. Addiko Bank a.d. Banja Luka
2. UniCredit Bank a.d. Banja Luka
3. Nova banka a.d. Banja Luka
4. Naša banka a.d. Bijeljina
5. NLB Banka a.d. Banja Luka
6. Sberbank a.d. Banja Luka
7. Komercijalna banka a.d. Banja Luka
8. MF banka a.d. Banja Luka.

Članica programa za osiguranje depozita

LIST OF COMMERCIAL BANKS

Banks covered by Main Unit Sarajevo

1. SPARKASSE BANK d.d. Bosna i Hercegovina Sarajevo
2. Bosna Bank International d.d. Sarajevo
3. Razvojna banka Federacije BiH d.d. Sarajevo
4. ASA Banka d.d Sarajevo
5. ProCredit Bank d.d. Sarajevo
6. Privredna banka d.d. Sarajevo
7. Raiffeisen Bank d.d. Bosna i Hercegovina Sarajevo
8. ZiraatBank BH d.d. Sarajevo
9. NLB banka d.d. Sarajevo
10. Union banka d.d. Sarajevo
11. Intesa Sanpaolo Banka d.d. Bosna i Hercegovina
12. Vakufska banka d.d. Sarajevo
13. Sberbank BH d.d. Sarajevo
14. Addiko Bank d.d. Sarajevo

Banks covered by Main Unit Mostar

1. Komercijalno – Investiciona banka d.d. Velika Kladuša
2. UniCredit Bank d.d. Mostar

Banks covered by Main Bank of Republika Srpska of CBBH

1. Addiko Bank a.d. Banja Luka
2. UniCredit Bank a.d. Banja Luka
3. Nova banka a.d. Banja Luka
4. Naša banka a.d. Bijeljina
5. NLB Banka a.d. Banja Luka
6. Sberbank a.d. Banja Luka
7. Komercijalna banka a.d. Banja Luka
8. MF banka a.d. Banja Luka.

Member of Deposit Insurance Program

SPISAK BANAKA

Banke koje pokriva Glavna jedinica Sarajevo

1. SPARKASSE BANK d.d. Bosna i Hercegovina Sarajevo
2. Bosna Bank International d.d. Sarajevo
3. Razvojna banka Federacije BiH d.d. Sarajevo
4. ASA Banka d.d Sarajevo
5. ProCredit Bank d.d. Sarajevo
6. Privredna banka d.d. Sarajevo
7. Raiffeisen Bank d.d. Bosna i Hercegovina Sarajevo
8. ZiraatBank BH d.d. Sarajevo
9. NLB banka d.d. Sarajevo
10. Union banka d.d. Sarajevo
11. Intesa Sanpaolo Banka d.d. Bosna i Hercegovina
12. Vakufska banka d.d. Sarajevo
13. Sberbank BH d.d. Sarajevo
14. Addiko Bank d.d. Sarajevo

Banke koje pokriva Glavna jedinica Mostar

1. Komercijalno – Investiciona banka d.d. Velika Kladuša
2. UniCredit Bank d.d. Mostar

Banke koje pokriva Glavna banka RS Banja Luka

1. Addiko Bank a.d. Banja Luka
2. UniCredit Bank a.d. Banja Luka
3. Nova banka a.d. Banja Luka
4. Naša banka a.d. Bijeljina
5. NLB Banka a.d. Banja Luka
6. Sberbank a.d. Banja Luka
7. Komercijalna banka a.d. Banja Luka
8. MF banka a.d. Banja Luka.

Članica programa za osiguranje depozita

СПИСАК БАНАКА

Банке које покрива Главна јединица Сарајево

1. SPARKASSE BANK d.d. Босна и Херцеговина Сарајево
2. Bosna Bank International д.д. Сарајево
3. Развојна банка Федерације БиХ д.д. Сарајево
4. ASA Банка д.д Сарајево
5. ProCredit Bank d.d. Сарајево
6. Привредна банка д.д. Сарајево
7. Raiffeisen Bank д.д. Босна и Херцеговина Сарајево
8. ZiraatBank BH Bosnia д.д. Сарајево
9. NLB банка д.д. Сарајево
10. Унион банка д.д. Сарајево
11. Intesa Sanpaolo banka д.д. Босна и Херцеговина
12. Вакуфска банка д.д. Сарајево
13. Sberbank BH д.д. Сарајево
14. Addiko Bank д.д. Сарајево

Банке које покрива Главна јединица Мостар

1. Комерцијално-Инвестициона банка д.д. Велика Кладуша
2. UniCredit Bank д.д. Мостар

Банке које покрива Главна банка РС Бања Лука

1. Addiko Bank a.d. Banja Luka
2. UniCredit Bank a.d. Banja Luka
3. Nova banka a.d. Banja Luka
4. Naša banka a.d. Bijeljina
5. NLB Banka a.d. Banja Luka
6. Sberbank a.d. Banja Luka
7. Komercijalna banka a.d. Banja Luka
8. MF banka a.d. Banja Luka.

Чланица програма за осигурање депозита

UPRAVNO VIJEĆE I VIŠE OSOBLJE

UPRAVNO VIJEĆE

Predsjedavajući i guverner
dr. Senad Softić

Članovi
mr. Ankica Kolobarić
mr. Šerif Isović

Viceguverneri
Viceguverner nadležan za Sektor za statistiku, servisiranje vanjskog duga, evropske integracije i platne sisteme
Želimira Raspudić

Viceguverner nadležan za Sektor za monetarne operacije, upravljanje deviznim rezervama i gotovinom
dr. Milica Lakić

Viceguverner nadležan za Sektor za administraciju i finansije
mr. Ernadina Bajrović

Glavni interni revizor
Anita Dujmović

Zamjenici glavnog internog revizora
Novalija Jasmina
Marica Bulić
Stojanka Šarović

Vodeći ekonomista
dr. Belma Čolaković

Sektor za statistiku, servisiranje vanjskog duga, evropske integracije i platne sisteme
Rukovodni tim
Renata Barić
Đorđe Racković
mr. Verica Božić
mr. Amir Hadžiomeragić

Sektor za monetarne operacije, upravljanje deviznim rezervama i gotovinom
Rukovodni tim
mr. Emina Ćeman
Vesna Papić
dr. Dejan Kovačević
Edin Sijerčić
mr. Vidosav Pantić

Sektor za administraciju i finansije,
Rukovodni tim
mr. Jasmin Hadžigrahić
Rade Jovanović
mr. Edis Kovačević
mr. Ivan Soldo
Željko Subotić
Sulejman Aljović

GOVERNING BOARD AND SENIOR STAFF

GOVERNING BOARD

Chairman and Governor
Senad Softić, Ph.D.

Members
Ankica Kolobarić, M.Sc.
Šerif Isović, M.Sc.

Vice Governors
Vice Governor in charge of Sector for Statistics, External Debt Servicing, European Integrations and Payments Systems
Želimira Raspudić

Vice Governor in charge of Sector for Monetary Operations, Cash and Foreign Currency Reserves Management
Milica Lakić, Ph.D.

Vice Governor in charge of Sector for Administration and Finances
Ernadina Bajrović, M.A.

Chief Audit Executive
Anita Dujmović

Deputies to the Chief Audit Executive
Novalija Jasmina
Marica Bulić
Stojanka Šarović

Chief Economist
Belma Čolaković, Ph.D.

Sector for Statistics, External Debt Servicing, European Integrations and Payments Systems
Management Team
Renata Barić
Đorđe Racković
Verica Božić, M.Sc.
Amir Hadžiomeragić, M.Sc.

Vice Governor in charge of Sector for Monetary Operations, Cash and Foreign Currency Reserves Management,
Management Team
Emina Ćeman, M.Sc.
Vesna Papić
Dejan Kovačević, Ph.D
Edin Sijerčić
Vidosav Pantić, M.Sc.

Sector for Administration and Finances Management Team
Jasmin Hadžigrahić, M.Sc.
Rade Jovanović
Edis Kovačević, M.Sc.
Ivan Soldo, M.Sc.
Željko Subotić
Sulejman Aljović

UPRAVNO VIJEĆE I VIŠE OSOBLJE

UPRAVNO VIJEĆE

Predsjedatelj i guverner
dr.Senad Softić

Članovi
mr. Ankica Kolobarić
mr. Šerif Isović

Viceguverneri
Viceguverner nadležan za Sektor za statistiku, servisiranje vanjskog duga, europske integracije i platne sustave
Želimira Raspudić

Viceguverner nadležan za Sektor za monetarne operacije, upravljanje deviznim rezervama i gotovinom
dr. Milica Lakić

Viceguverner nadležan za Sektor za administraciju i financije
mr. Ernadina Bajrović

Glavni interni revizor
Anita Dujmović

Zamjenici glavnog internog revizora
Novalija Jasmina
Marica Bulić
Stojanka Šarović

Vodeći ekonomista
dr. Belma Čolaković

Sektor za statistiku, servisiranje vanjskog duga, europske integracije i platne sustave
Rukovodni tim
Renata Barić
Đorđe Racković
mr. Verica Božić
mr. Amir Hadžiomeragić

Sektor za monetarne operacije, upravljanje deviznim rezervama i gotovinom
Rukovodni tim
mr. Emina Ćeman
Vesna Papić
dr. Dejan Kovačević
Edin Sijerčić
mr. Vidosav Pantić

Sektor za administraciju i financije,
Rukovodni tim
mr. Jasmin Hadžigrahić
Rade Jovanović
mr. Edis Kovačević
mr. Ivan Soldo
Željko Subotić
Sulejman Aljović

УПРАВНИ ОДБОР И ВИШЕ ОСОБЉЕ

УПРАВНИ ОДБОР

Предсједавајући и гувернер
др Сенад Софтић

Чланови
мр Анкица Колобарић
мр Шериф Исовић

Вицегувернери
Вицегувернер надлежан за Сектор за статистику, сервисирање спољног дуга, европске интеграције и платне системе
Želimira Raspudić

Вицегувернер надлежан за Сектор за монетарне операције, управљање девизним резервама и готовином
др Милица Лакић

Вицегувернер надлежан за Сектор за администрацију и финансије
мр Ернадина Бајровић

Главни интерни ревизор
Анита Дујмовић

Замјеници главног интерног ревизора
Новалија Јасмина
Марица Булић
Стојанка Шаровић

Водећи економиста
др Белма Чолаковић

Сектор за статистику, сервисирање спољног дуга, европске интеграције и платне системе
Руководни тим
Рената Барић
Ђорђе Рацковић
мр Верица Божић
мр Амир Хаџиомерагић

Сектор за монетарне операције, управљање девизним резервама и готовином
Руководни тим
мр Емина Ћеман
Весна Папић
др Дејан Ковачевић
Един Сијерчић
мр Видосав Пантић

Сектор за администрацију и финансије,
Руководни тим
мр Јасмин Хаџиграхић
Раде Јовановић
мр Едис Ковачевић
мр Иван Солдо
Жељко Суботић
Сулејман Аљовић

Centralna banka Bosne i Hercegovine – Glavna jedinica Sarajevo, direktor
Indira Čaušević

Central Bank of Bosnia and Herzegovina - Sarajevo Main Unit, Director
Indira Čaušević

Centralna banka Bosne i Hercegovine – Glavna jedinica Mostar, direktor
Silvija Ramljak

Central Bank of Bosnia and Herzegovina - Mostar Main Unit, Director
Silvija Ramljak

Glavna banka Republike Srpske Centralne banke BiH, direktor
dr. Dijana Grahovac

Main Bank of Republika Srpska of the Central Bank of BH, Director
Dijana Grahovac, Ph.D.

Filijala Centralne banke Bosne i Hercegovine na Palama -

Branch of the Central Bank of Bosnia and Herzegovina in Pale -

Centralna banka Bosne i Hecegovine Filijala Brčko, rukovodilac
Jasminka Burić

Brčko Branch of the Central Bank of Bosnia and Herzegovina Manager
Jasminka Burić

Centralna banka Bosne i Hercegovine – Glavna jedinica Sarajevo, direktor
Indira Čaušević

Centralna banka Bosne i Hercegovine –
Glavna jedinica Mostar, direktor
Silvija Ramljak

Glavna banka Republike Srpske Centralne banke BiH, direktor
dr. Dijana Grahovac

Podružnica Centralne banke Bosne i Hercegovine na Palama -

Centralna banka Bosne i Hercegovine Podružnica Brčko, rukovoditelj
Jasminka Burić

Централна банка Босне и Херцеговине – Главна јединица Сарајево, директор
Индира Чаушевић

Централна банка Босне и Херцеговине –
Главна јединица Мостар, директор
Силвија Рамљак

Главна банка Републике Српске Централне банке БиХ, директор
др Дијана Граховац

Филијала Централне банке Босне и Херцеговине на Палама -

Централна банка Босне и Херцеговине Филијала Брчко, руководилац
Јасминка Бурић

Priprema:
Emin Smajić

Štampa:
Štamparija FOJNICA

Tiraž: 300 primjeraka

DTP:
Emin Smajić

Print:
Štamparija FOJNICA

Circulation: 300 primjeraka

Publikovanje i umnožavanje u obrazovne i nekomercijalne svrhe je dozvoljeno uz obavezno navođenje izvora.

© Centralna Banka Bosne i Hercegovine | sva prava pridržana

Reprooduction of this material for educational and non-commercial purposes is permitted provided that the source is acknowledged.

© Central Bank of Bosnia and Herzegovina | all rights reserved

Priprema:
Emin Smajić

Štampa:
Štamparija FOJNICA

Tiraž: 300 primjeraka

Припрема:
Емин Смајић

Штампа:
Штампарија Фојница

Тираж: 300 примјерака

Publiciranje i umnožavanje u obrazovne i nekomercijalne svrhe je dozvoljeno uz obavezno navođenje izvora.

© Centralna Banka Bosne i Hercegovine | sva prava pridržana

Публиковање и умножавање у образовне и некомерцијалне сврхе је дозвољено уз обавезно навођење извора.

© Централна Банка Босне и Херцеговине | сва права задржана

ISSN 1840-0094