CENTRALNA BANKA
BOSNE I HERCEGOVINE

ЦЕНТРАЛНА БАНКА
БОСНЕ И ХЕРЦЕГОВИНЕ

Мјесечни економски преглед

НОВЕБМАР

2020

ЦЕНТРАЛНА БАНКА БОСНЕ И ХЕРЦЕГОВИНЕ
УРЕД ВОДЕЋЕГ ЕКОНОМИСТЕ

МЈЕСЕЧНИ ЕКОНОМСКИ ПРЕГЛЕД
НОВЕМБАР 2020. ГОДИНА

САДРЖАЈ

УВОДНИ САЖЕТАК 4

Г01: Стопе незапослености у одабраним земљам 5
Г02: Број незапослених лица у БиХ 5
Г03: Годишња промјена индустријске производње према дјелатностима 5
Г04: Извоз према главним групама производа 6
Г05: Увоз према главним групама производа 6
Г06: Кретање цијене нафте на свјетском тржишту 6
Г07: Годишња промјена просјечних потрошачких цијена у одабраним земљама 7
Г08: Мјесечне промјене индиректних пореза 7
Г09: Приход од ПДВ-а 7
Г10: Рачун резерви и имплицитна стопа 8
Г11: Девизне резерве ЦББиХ 8
Г12: Резервни новац и монетарна мултипликација 8
Г13: Мјесечне промјене депозита фондова социјалне заштите 9
Г14: Мјесечне промјене кредита 9
Г15: Задуженост генералне владе код комерцијалних банака, годишње промјенеа 9
Г16: Стопа приноса до доспијећа на тржишту шестомјесечних трезорских записа ФБиХ 10
Г17: Номинални и реални ефективни курс КМ (NEER и REER) у новембру 2020. године 10
Г18: Консолидовани биланс, актива 10

Статистички додатак 11

Уредништво:
- др Белма Чолаковић
- мр Елма Хасановић

УВОДНИ САЖЕТАК

Бројне земље биљеже значајан раст незапослености слиједом снажног утицаја пандемије коронавируса која је успорила или зауставила глобални проток роба и услуга (графикон 01). У БиХ биљежи се још увијек запажен раст незапослених лица на годишњем нивоу, што је понајвише под утицајем слабе активности услужног сектора (графикон 02). У посљедњим мјесецима биљежи се благи опоравак индустрије, након што је ова дјелатност у претходне двије године претрпјела изузетан пад производње (графикон 03). Наведени пад производње, посљедично узрокује снажан пад укупног робног извоза (графикон 04). Истовремено, значајан пад биљежи и увоз роба (графикон 05), углавном слиједом смањења увоза производа минералног поријекла гдје је истовремено дошло до смањења увезене количине, док је и цијена нафте током године била у паду (графикон 06). Управо цијене нафте, уз цијене обуће и одјеће, највише стварају дефлаторни притисак на општи ниво цијена (графикон 07). Пад прихода је забиљежен у свим категоријама индиректних пореза осим акциза (графикон 08). У новембру је заустављен квартални опоравак наплате прихода од ПДВ-а, слиједом израженијег пада увоза, слабљења куповне моћи становништва као и већег износа поврата прихода (графикон 09). Од почетка другог квартала просјечне обавезне резерве не биљеже значајније осцилације (графикон 10). Позитиван допринос расту девизних резерви остварен је кроз трансакције ЦББиХ с комерцијалним банкарским сектором (графикон 11). Тренд пораста монетраног агрегата М2 присутан је и у новембру као резултат пораста преносивих депозита у домаћој валути (графикон 12), што између осталог представља наставак раста депозитног потенцијала банакарског сектора (графикон 13). Уз спори опоравак кредита приватним нефинансијским предузећима у новембру је примјетан и тренда слабљења кредита становништву (графикон 14). Иако је у новембру смањена укупна изложеност банкарског сектора према сектору владе на мјесечном нивоу, наставак негативних трендова у наплати буџетског прихода у наредном периоду ће допринијети додатном задужењу ентитетских влада на домаћем тржишту капитала (графикон 15). Након што је стопа приноса до доспијећа на тржишту шестомјесечних трезорских хартија у ФБиХ благо порасла након избијања корона-кризе, нова емисија из новембра, исте рочности хартија, указује на смањење приноса (графикон 16). Апрецијација NEER је узрокована номиналном апрецијацијом КМ према валутама земаља у развоју, а као посљедица кретања EUR према америчком долару (графикон 17). Пандемија коронавируса наставила је знатно утицати на монетарну динамику у међународном окружењу, што се огледа у повећању билансе водећих централних банака (графикон 18).

Г01: Стопе незапослености у одабраним земљама

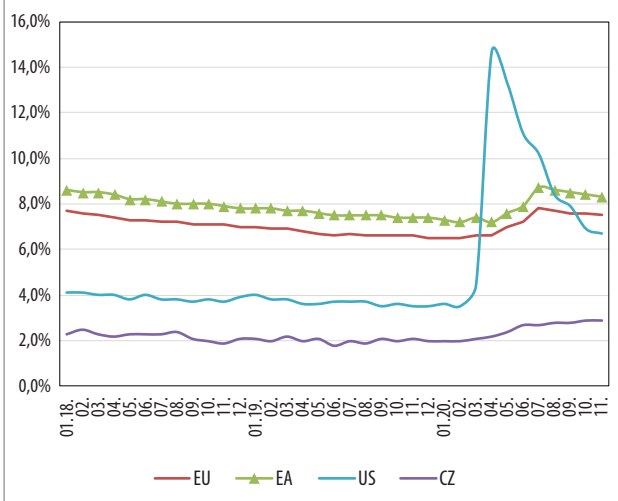

Извор: ЕУРОСТАТ

Слиједом снажног утицаја пандемије коронавируса која је успорила или зауставила глобални проток роба и услуга, бројне земље биљеже значајан раст незапослен ости. Најзапаженији раст незапослености забиљежен је у САД-у, док је просјечна незапосленост у ЕУ на крају новембра порасла само за 0,9 п.п. у односу на претпандемијски ниво, што је резултат бројних интервенција у очување радних мјеста. Истовремено, поједине земље биљеже готово природну стопу незапослености, без обзира на снажан утицај пандемије на тржиште рада.

Г02: Број незапослених лица у БиХ

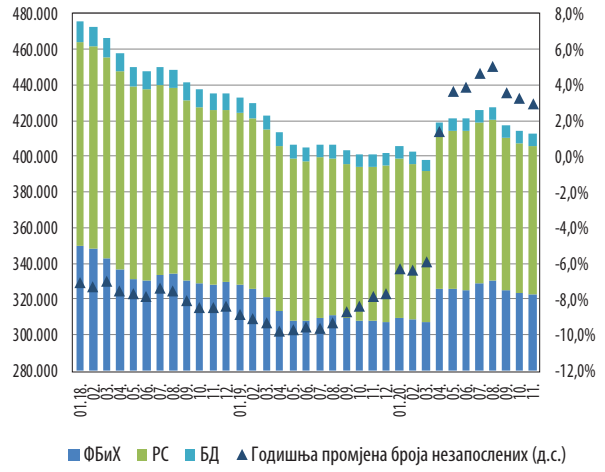

Извор: Агенција за рад и запошљавање Босне и Херцеговине

У новембру број незапослених лица је благо смањен на мјесечном нивоу. На годишњем нивоу биљежи се још увијек запажен раст незапослених лица, што је највише под утицајем слабе активности услужног сектора. Посматрајући запосленост по дјелатностима, највеће смањење броја запослених биљеже дјелатности трговине те хотелијерство и угоститељство. Слабија активност услужног сектора понајвише је под утицајем значајног пада доласка туриста, који у периоду од јануара до новембра биљежи пад од чак 70,3% на годишњем нивоу.

Г03: Годишња промјена индустријске производње према дјелатностима

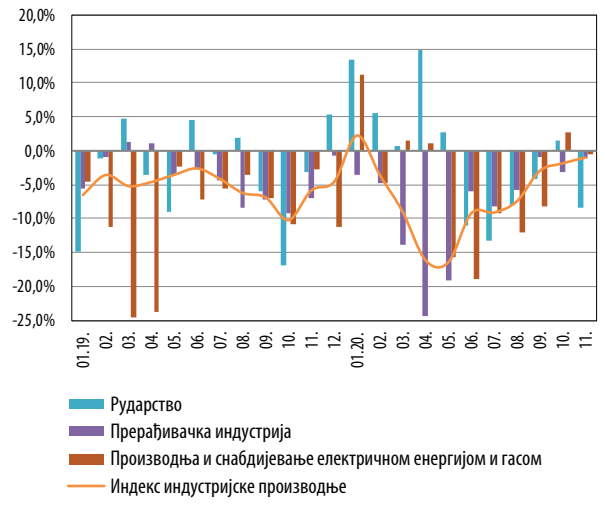

Извор: БХАС

У посљедњим мјесецима 2020. године биљежи се опоравак индустријске производње, након што је ова дјелатност у претходне двије године претрпјела изузетне шокове, слиједом престанка рада стратешких предузећа и пандемије коронавируса. На крају новембра, акумулирани пад индустријске производње износи 6,8% на годишњем нивоу. Наведени пад је углавном резултат смањења производње прерађивачког сектора (-7,2%) те производње и снабдијевање електричне енергије (-4,6%), док рударство истовремено биљежи раст производње од 2,2%.

Г04: Извоз према главним групама производа

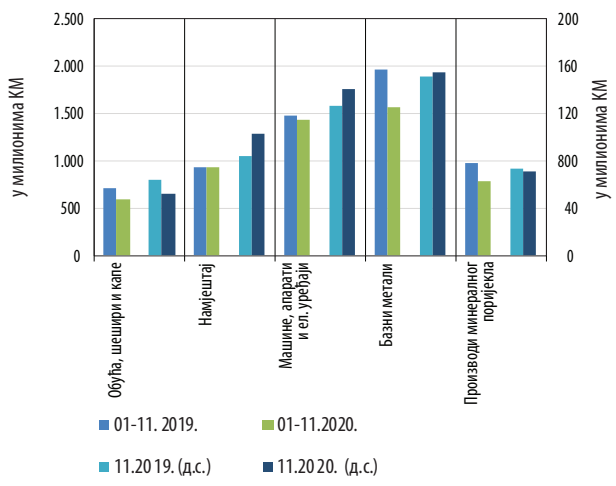

Извор: БХАС

За једанаест мјесеци 2020. године, годишње смањење извоза износи 10,3%. Највеће смањење извоза је забиљњжено код производа минералног поријекла и базних метала за 19,0% и 19,9% респективно. Најмањи пад извоза је забиљежен код намјештаја и то 0,9% на годишњем нивоу. На мјесечном нивоу, је дошло до пораста извоза у новембру у односу на исти мјесец претходне године код извоза намјештаја, машина, апарата и електричних уређаја те базних метала. Раст је евидентиран у периоду када је већина земаља наших трговинских партнера поново затворила економије усљед другог таласа пандемије, што указује на ниску базу, јер је већ средином 2019. године дошло до успоравања економске активности у Европи.

Г05: Увоз према главним групама производа

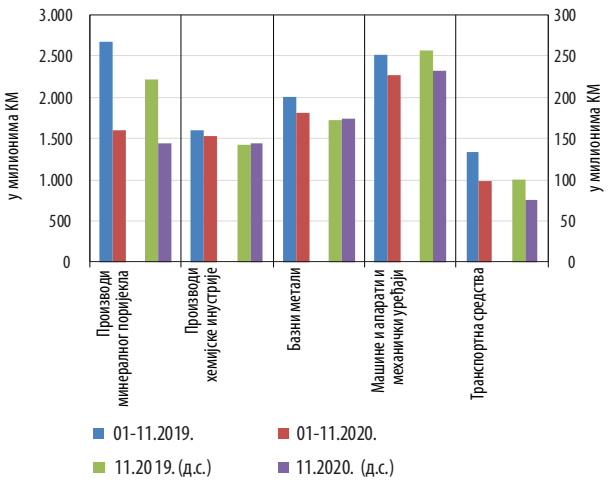

Извор: БХАС

За једанаест мјесеци 2020. године стопа смањења увоза износи 14,4% на годишњем нивоу. Увоз производа минералног поријекла је мањи за 40,0%, гдје је истовремено дошло до смањења увезене количине, док је и цијена нафте током године била у паду. Друга категорија код које је дошло до значајног смањења вриједности увоза су транспортна средства те је увоз нижи за 26,4%. Увоз машина и апарата и електричних уређаја и базних метала је нижи за око 10,0%. У новембру, на годишњем нивоу, једино је код увоза базних метала и производа хемијске индустрије забиљежен благи пораст. Иако није дошло до затварања наше економије, домаћа потражња не показује знакове опоравка.

Г06: Кретање цијене нафте на свјетском тржишту

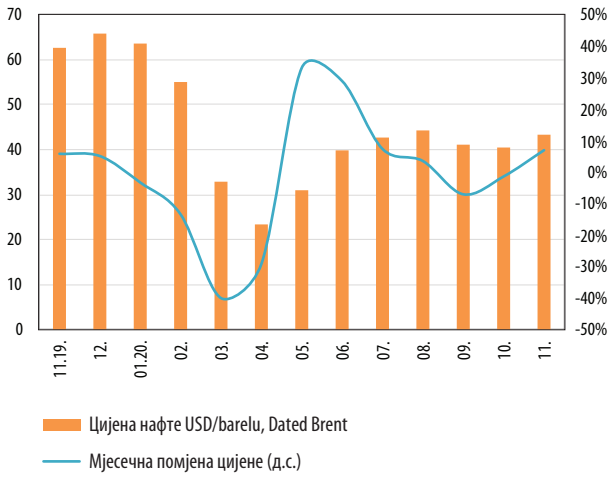

Извор: indexmundi.com

У новембру је цијена нафте порасла на свјетском тржишту, јер је вакцина против КОВИД-19 подигла оптимизам да ће доћи до нормализације у скоријем времену, те да ће економије почети постепено да се опорављају, иако је тражња за овим енергентом још увијек далеко испод нивоа прије кризе. Произвођачи су такође постепено почели да повећавају производњу овог енергента. Увоз у нафте у БиХ је далеко нижи него у преткризној години, гдје је тражња значајно смањена, што показује да је опоравак још увијек неизвјестан.

Г07: Годишња промјена просјечних потрошачких цијена у одабраним земљама

Извор: БХАС, ЕУРОСТАТ

У новембру је настављен значајан пад просјечних потрошачких цијена на годишњем нивоу. Слабија потрошња становништва у пандемијском периоду узроковала је битно израженију дефлацију у односу на одабране земље у региону. Посматрајући период од јануара до новембра, дефлаторни притисак на опште цијене врши одјељак превоза уз годишњи пад просјечних цијена од 8,5% те одјељак одјеће и обуће који биљежи пад од 10,0% у истом периоду.

Г08: Мјесечне промјене индиректних пореза

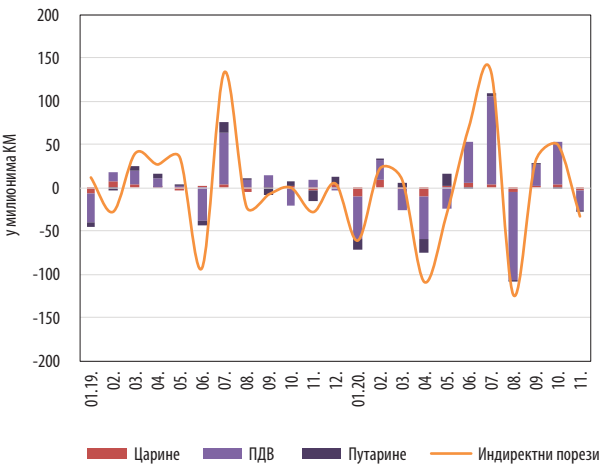

Извор: Управа за индиректно опорезивање

У новембру је дошло до погоршања у наплати прихода од индиректних пореза. У текућем мјесецу је наплаћено 514,2 милиона КМ, што је за 39,7 милиона КМ мање у односу на исти мјесец претходне године (7,2%). Пад прихода је забиљежен у свим категоријама индиректних пореза осим акциза. Куповна моћ становништва је значајно пала као посљедица КОВИД-19 пандемије, што се, између осталог, одржавана слабију наплату ПДВ-а. У првих једанаест мјесеци прикупљено је 5,43 милијарде КМ, што је за 565,7 (9,4%) милиона КМ мање у односу на исти период претходне године.

Г09: Приходи од ПДВ-а

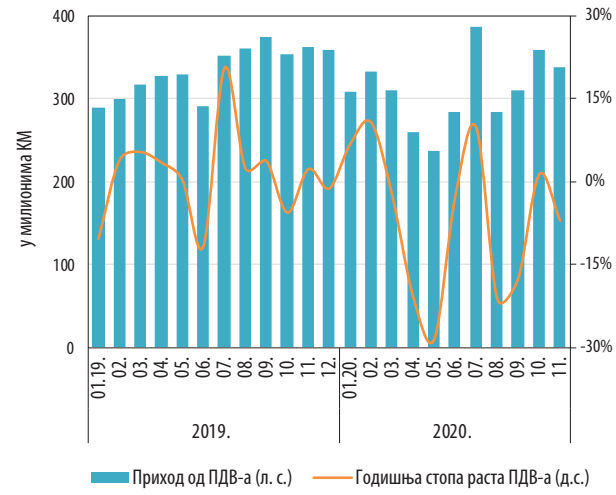

Извор: Управа за индиректно опорезивање

У новембру је заустављен квартални опоравак наплате прихода од ПДВ-а. Главни разлози слабије наплате прихода по овом основу су пад увоза, слабљење куповине моћи становништва као и већи износи поврата прихода. У првих једанаест мјесеци прикупљено је 3,41 милијарда КМ, што је за 251,0 милиона КМ мање у односу на исти период претходне године.

Г10: Рачун резерви и имплицитна стопа

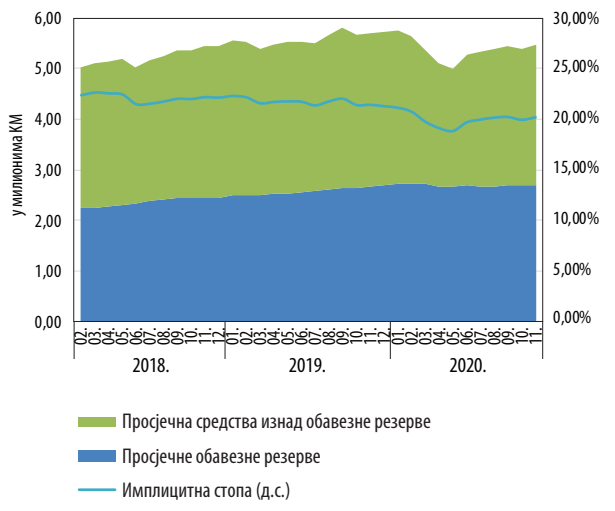

Извор: табела 17

Од почетка другог квартала просјечне обавезне резерве не биљеже значајније осцилације. Истовремено, вишак средстава биљежи континуирани мјесечни раст па је он и на крају новембра износио 78 милиона КМ. Укупно стање рачуна резерви с крајем новембра износило је 5,46 милијарди КМ и веће је за 89,15 милиона КМ у односу на претходни мјесец. Просјечан средства изнад обавезне резерве у овом мјесецу износе 2,75 милијарди КМ. Имплицитна стопа у односу на претходни мјесец биљежи благи раст. У складу с тим, ЦББиХ задржала је политику обавезне резерве непромијењеном.

Г11: Девизне резерве ЦББиХ

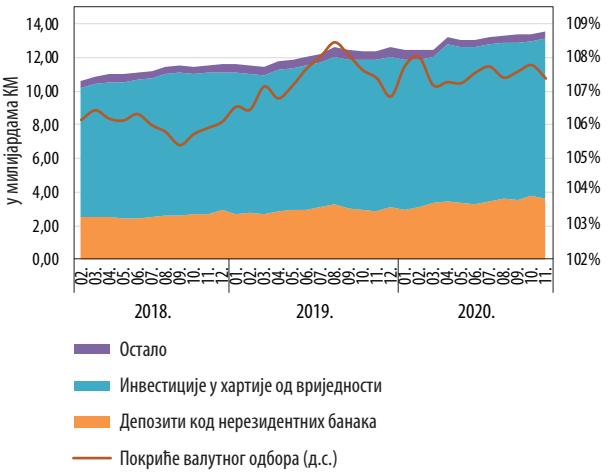

Извор: табела 3

У новембру 2020. године девизне резерве су забиљежиле раст од 110 милиона КМ у односу на претходни мјесец те су нето девизне резерве на крају новембра 2020. године износиле 13,51 милијарду КМ. У складу с тим, позитиван допринос кварталном расту девизних резерви остварен је кроз трансакције ЦББиХ са комерцијалним банкарским сектором, при чему је забиљежен позитиван салдо куповине и продаје. У односу на новембар 2019. године, девизне резерве су забиљежене раст од 1,12 милијарди КМ, што представља годишњи раст од 9,1%. Покриће монетарне пасиве девизним резервама, у односу на претходни мјесесц, је остало непромијењено и износило је 107%.

Г12: Резервни новац и монетарна мултипликација

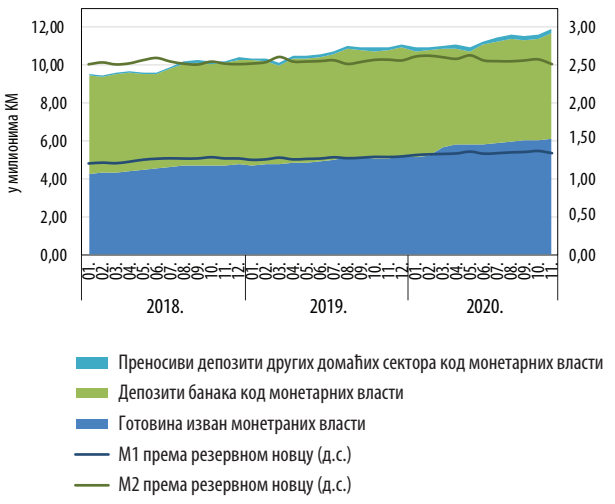

Извор: табела 5 и 6

Мјесечном расту резервног новца од 335 милиона КМ у новембру највише придоноси раст депозита код монетарних власти. То је превенствено резултат раста држања банака преко износа обавезне резерве с крајем једанаестог мјесеца. Тако су депозити код монетарних власти с крајем новембра износили 5,6 милијарди КМ а укупни резервни новац 11,94 милијарде КМ. Готовина изван монетарних власти није биљежила значајније о сцилације у посљедња три мјесеца и с крајем новембра је износила 6,1 милијарду КМ. Тренд пораста монетарог агрегата М2 присутан је и у новембру као резултат пораста преносивих депозита у домаћој валути. Промјене у кретању компоненати новчане масе као и промјене у резервном новцу нису узроковале значајне промјене у монетраној мултипликацији у односу на претходни мјесец. Резервни новац у односу на исти период прошле године већи је за 9,2%.

Г13: Мјесечне промјене депозита фондова социјалне заштите

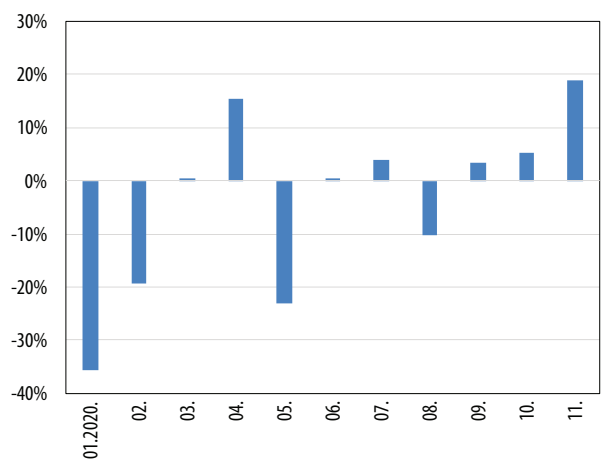

Извор: табела 10 и 11

У новембру је настављен раст депозитног потенцијала банака, мада се и бх. и свјетска економија и даље пролазе кроз други талас пандемије. Негативна реакција депозита на мјере друштвено-економских рестрикција уопште не постоји и чак су депозити фондова социјалне заштите почели расти послије првог таласа пандемије и поново су већи него у фебруару. Међутим, с обзиром да је њихова вриједност на годишњем нивоу преполовљена потребан је много снажнији привредни раст да би се њихов ниво уравнотежио. депозит фондова социјалне заштите не заузимају значајан удио у укупним депозитима (испод 1%), али полугодишњи дефицит (2020. године) само у пензионим фондобима је био 1,5% БДП-а што овим депозитима даје велики значај. Депозити становништва и даље биљеже постојан раст на нивоу од око 0,5% (м/м-1), а у посљедња два мјесеца депозити нефинансијских приватних предузећа расту по стопиу у просјеку од 3% (м/м-1).

Г14: Мјесечне промјене кредита

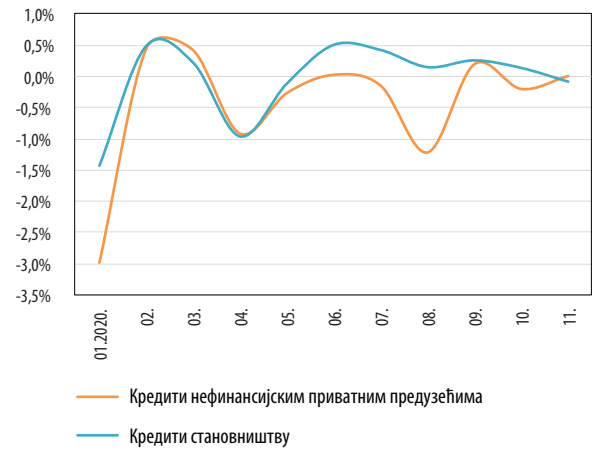

Извор: табела 12 и 13

У новембру у односу на октобар није промијењена мјесечна динамика кредита. Кредитни раст у двије главне групе кредита конвергира ка нули, иако су банке и даље изузетно ликвидне, а формирани су и гарантни фондови за подршку кредитирању приватних предузећа од стране банака. Поред изузетно спорог опоравка кредита приватним нефинансијским предузећима у новембру је примјетан и наставак тренда слабљења кредита становништву. Током девет мјесеци пандемије банке су значајно повећале изложеност само према јавном сектору.

Г15: Задуженост генералне владе код комерцијалних банака, годишње промјене

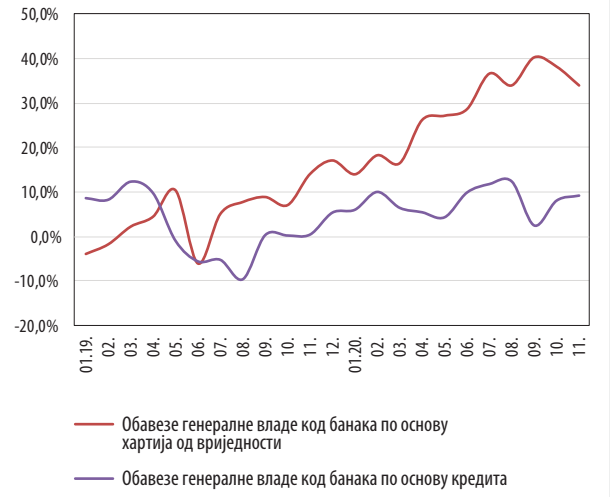

Извор: ЦББиХ

У новембру је забиљежено благо смањење укупне изложености банкарског сектора према сектору генералне владе у односу на претходни мјесец. Имајући у виду наставак негативних трендова у наплати буџетских прихода, у наредном периоду је планирано додатно задужење ентитетских влада на домаћем тржишту капитала, како би се превазишле потешкоће буџетског финансирања. На крају новембра укупне обавезе сектора генералне владе код комерцијалних банака износиле су 3,08 милијарди КМ, што представља годишњи раст изложености банака ка сектору владе у износу од 584,5 милиона КМ или 23,4%. Изложеност банкарског сектора према сектору генералне владе на крају августа је била 9,0% укупне активе банкарског сектора.

Г16: Стопа приноса до доспијећа на тржишту шестомјесечних трезорских записа Федерације Босне и Херцеговине

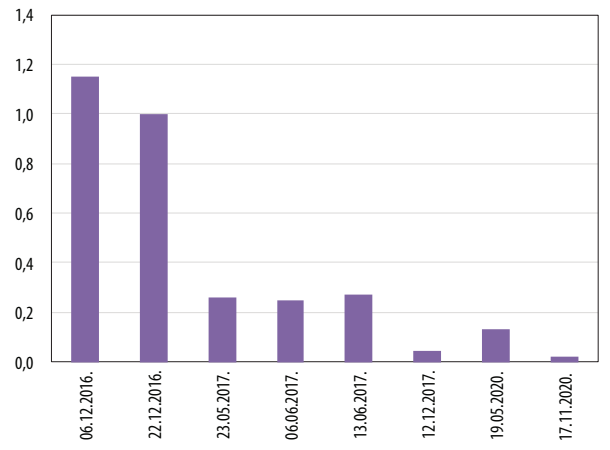

Извор: BLSE и SASE

Тачно након шест мјесеци од посљедње емисије шестомјесечних трезорских записа Федерација Босне и Херцеговине је извршила нову емисију исте рочности. На овај начин је највећи дио претходне емисије (83%) рефинансиран, али уз значајно нижу стопу приноса до доспјећа на примарном тржишту. Каматна стопа која је плаћена на мајску емисију је 0,135%, а на новембарску ће бити плаћено 0,024%. С обзиром да је омјер покривености ових емисија приближно исти, пад трошкова задуживања импликује спорији од раније очекиваног опоравка реалног сектора.

Г17: Номинални и реални ефективни курс КМ (NEER i REER) у новембру 2020. године

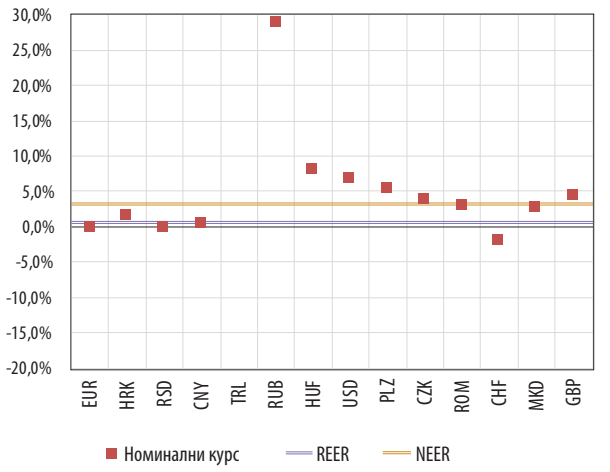

Извор: ЦББиХ

Номинални ефективни курс (NEER) указује на апецијацију КМ према валутама главних трговинских партнера за 3,0%. Код реалног ефективног курса (REER) у новембру је на годишњем нивоу забиљежена блага апрецијацију од 0,5%. Валуте су поредане према значају земље у трговинској размјени. Апрецијација NEER је узрокована номиналном апрецијацијом КМ према валутама земаља у развоју, а као посљедица кретања EUR (наше сидрене валуте) према америчком долару, који је ослабио у односу на евро.

Г18: Консолидовани биланс, актива

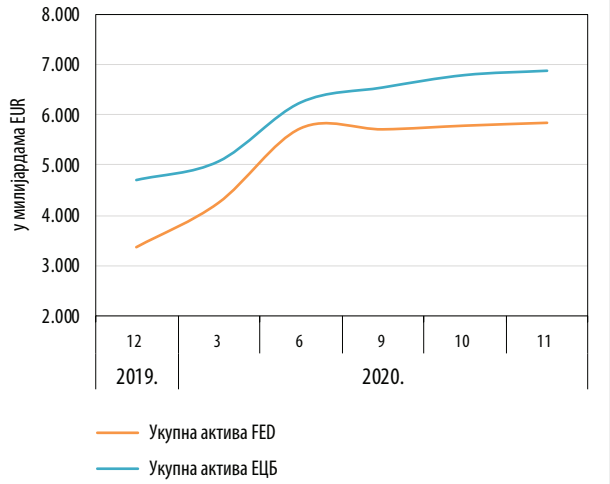

Извор: ЕЦБ, ФЕД

Пандемија коронавируса наставила је знатно утицати на монетарну динамику у међународном окружењу. Најужи монетарни агрегат (М1) и даље највише придоноси расту најширега монетарног агрегата еврозоне. Главни извори стварања новчане масе у новембру су остали кредити, као и нето куповине државних хартија од вриједности евросистема. Крајем марта и почетком априла, многе мјере ФЕД-а за стабилизацију финансијских тржишта допринијеле су повећању укупне активе. Како су се услови на финансијском тржишту широм свијета почели побољшавати, темпо куповине хартија од вриједносни успорио је, а репо и свап повлачења знатно се смањила током трећег квартала. Осим тога, иако су мјере које су предузете у марту и априлу и даље на снази, у трећем кварталу је забиљежено њихово успоравање. Након јачања економских активности у љетним мјесецима, можемо рећи да је током другог таласа пандемије дошло до успоравања економског опоравка.

СТАТИСТИЧКИ ДОДАТАК

Т01:	Главни економски индикатори	13
Т02:	Куповина и продаја КМ	14
Т03:	Девизне резерве ЦББиХ	15
Т04:	Монетарни агрегати	16
Т05:	Монетарни преглед	17
Т06:	Биланс стања ЦББиХ	19
Т07:	Консолидовани биланс комерцијалних банака у БиХ	20
Т08:	Укупни депозити и кредити комерцијалних банака	22
Т09:	Валутна структура депозита и кредита комерцијалних банака	23
Т10:	Секторска структура преносивих депозита код комерцијалних банака	24
Т11:	Секторска структура осталих депозита код комерцијалних банака	25
Т12:	Секторска структура краткорочних кредита комерцијалних банака	26
Т13:	Секторска структура дугорочних кредита комерцијалних банака	27
Т14:	Каматне стопе на кредите становништву	28
Т15:	Каматне стопе на кредите нефинансијским предузећима	29
Т16:	Каматне стопе на депозите становништва и нефинансијских предузећа	30
Т17:	Просјечне обавезне резерве	31
Т18:	Обавезне резерве по обрачунским периодима	32
Т19:	Индекс индустријске производње	33
Т20:	Индекс потрошачких цијена за БиХ	34
Т21:	Платни биланс: Збирна табела	35
Т22:	Платни биланс: Текући и капитални рачун	36
Т23:	Платни биланс: Финансијски рачун	37
Т24:	Спољнотрговинска размјена БиХ	38
Т25:	Извоз робе по земљама дестинације	39
Т26:	Увоз робе по земљама поријекла	40
Т27:	Преглед просјечних средњих курсева КМ	41
Т28:	Сервисирање спољног дуга	42

Напомена: Кратка методолошка објашњења се налазе испод сваке табеле, док су опширнија доступна на www.cbbh.ba

Напомена уз табеле 4, 5, 7, 8, 9, 10, 11, 12 и 13.

Од 1. јула 2017. године наступила је статусна промјена припајања супсидијарног друштва UniCredit Leasing д.о.о. Сарајево друштву UniCredit Bank д.д. Мостар. У складу с тим, Unicredit Leasing д.о.о. Сарајево престаје постојати закључно с 30. јуном 2017. године а подаци припојеног друштва се исказују у склопу извјештаја UniCredit Bank д.д. Мостар, почевши од извјештаја за јули 2017. године.

Ревидирани подаци за период јануар 2006. – новембар 2015. године су базирани на активном подбилансу банака с већинским државним капиталом из Федерације БиХ, при чему је искључен пасивни подбиланс. Кроз ову допуну статистике корисницима се пружа већа аналитичка корисност података и објективни показатељи о тренутном пословању банака у БиХ. Пасивни подбиланс садржи обавезе по иностраним кредитима и старој девизној штедњи грађана до 31. марта 1992. године, и не одсликава актуелно пословање банке, те ће овај подбиланс у процесу приватизације преузети Министарство финансија ФБиХ у складу са Законом о почетном билансу банака и Законом о приватизацији, као што је урађено за претходно приватизоване банке. Извршена ревизија је у највећој мјери утицала на смањење кредита јавним предузећима у страној валути, смањење стране пасиве, на смањење осталих ставки активе и пасиве по основу старе девизне штедње, а у знатно мањим износима на ставке кредита влади ентитета, фиксну активу, депозите нерезидената, акције и капитал.

Подаци о „пуном“ билансу, с укљученим пасивним подбилансом, корисницима су још увијек доступни на: http://statistics.cbbh.ba:4444/Panorama/novaview/SimpleLogin_bs.aspx

У новембру 2014. године, двије банке су извршиле продају и пренос дијела кредитног портфолија што је за ефекат имало повећање резерви код монетарних власти у укупном износу од 64 милиона КМ и смањења слиједећих ставки: потраживања од приватних предузећа за 260 милиона КМ, стране пасиве за 101 милион КМ и осталих ставки (нето) за 95 милиона КМ.

Због примјене Међународних рачуноводствених стандарда (МРС) и Међународних старндарда у финансијским извјештајима банака Федерације БиХ и преноса новчаних токова у децембарским подацима за 2011. годину, дошло је до сљедећих промјена, на страни активе: смањења кредита за 155 милиона КМ, повећања остале активе за 10 милиона КМ, на страни пасиве смањења обавеза према нерезидентима у износу од 624 милиона КМ, повећања резервисања за кредитне губитке за 472 милиона КМ и повећања остале пасиве за 7 милиона КМ.

У фебруару 2011. једна банка из Федерације БиХ извршила је рекласификацију депозита у износу од око 80 милиона КМ, с депозита јавних предузећа на депозите владе ентитета, у складу с препорукама ММФ-а.

По налогу Агенције за банкарство ФБиХ, у јуну 2010. године једна банка је извршила прекњижавање око 300 милиона КМ потраживања по основу хартија од вриједности од домаћих институционалних сектора на потраживања од нерезидената. У децембру 2010. године иста банка је извршила ретроактивно ову исправку у одговарајућим износима за период од августа 2009. године када је грешка настала до маја 2010. Наведена исправка се одразила на пораст стране активе и пад осталих ставки нето.

Једна банка из Федерације БиХ извршила је рекласификацију финансијских инструмената у оквиру стране активе за период јануар - август 2010. године у износу од око 40 милиона КМ. Потраживања од нерезидената по основу кредита рекласификована су у потраживања од нерезидената по основу хартија од вриједности, што се одразило на промјене унутар краткорочне и дугорочне стране активе.

По налогу Агенције за банкарство Републике Српске, једна банка је извршила рекласификацију финансијских инструмената на страни пасиве за период септембар 2008. - новембар 2010. године, тј. смањење орочених и штедних депозита небанкарских финансијских институција и сектора владе, а повећање кредита од наведених сектора, респективно у одговарајућим износима, по мјесецима, у распону од 50 - 150 милиона КМ.

У складу с новом регулативом Агенције за банкарство РС, објављеној у Сл. гласнику РС бр.136/10, којом је прописан нови начин књиговодственог евидентирања потраживања класификованих у категорију «Е», обрачуна и књиговодственог евидентирања камате по неквалитетној активи, те обрачуна општих и посебних резервисања, банке из РС-а су у подацима за децембар 2010. године извршиле примјену наведене регулативе, преносом наведених позиција из ванбилансне евиденције у биланс. Исправка се одразила на страни активе, на пораст кредита у износу од 144 милиона КМ, пораст доспјелих камата у износу од 36 милиона КМ, а на страни пасиве, на пораст резервисања за кредитне губитке у износу од 180 милиона КМ у оквиру рачуна капитала.

T01: Главни економски индикатори

		Промјене у односу на		
	11.2020.	10.2020.	12.2019.	11.2019.
ФИНАНСИЈСКИ СЕКТОР	у милионима КМ			
Монетарни сектор				
Новчана маса М2	27.790	0,6%	5,5%	6,9%
Девизне резерве	13.518	0,8%	7,3%	9,1%
Просјечно стање рачуна резерви код ЦББиХ	5.470	1,7%	-4,3%	-4,1%
Банкарски сектор				
Укупни кредити	20.401	0,0%	-1,8%	-1,2%
Укупни депозити	24.883	1,6%	4,5%	5,0%
Небанкарски сектор				
Промет на BLSE	22,8	-67,8%	-62,8%	23,1%
Промет на SASE	53,6	1.937,0%	-27,7%	-1,6%
Промет у RTGS-u	7.371	1,4%	-30,7%	-9,4%
Промет у жироклирингу	1.510	-6,7%	-14,2%	0,4%
Берзански индекси	у поенима			
BIRS	573	-4,7%	-7,3%	-3,5%
SASX 30	1.453	3,0%	12,7%	11,0%
РЕАЛНИ СЕКТОР	у особама	10.2020.	12.2019.	11.2019.
Потрошачке цијене - БиХ		0,1%	-1,4%	-1,6%
Индустријска производња - БиХ		1,7%	2,5%	-0,9%
Број незапослених - БиХ	413.254	-0,3%	2,8%	3,0%
СПОЉНИ СЕКТОР	у милионима КМ	Промјене у односу на		
		10.2020.	12.2019.	11.2019.
Увоз	1.445	-9,7%	-6,9%	-10,2%
Извоз	963	-5,5%	15,7%	-1,8%
ЈАВНЕ ФИНАНСИЈЕ	у милионима КМ	10.2020.	12.2019.	11.2019.
Нето индиректни порези	514,2	-6,1%	-7,9%	-7,2%
ПДВ	337,8	-6,1%	-5,9%	-6,9%
Акцизе	111,8	2,4%	-6,6%	-1,2%
Царине	21,5	-13,7%	-22,7%	-8,9%

T02: Куповина и продаја КМ - у хиљадама КМ -

Година	Мјесец	Продаја	Куповина	Салдо	Кумулатив салда
1	2	3	4	5(3-4)	6
2008.		4.933.211	5.564.318	-631.108	5.304.973
2009.		4.197.642	4.234.491	-36.849	5.268.124
2010.		5.273.777	5.014.550	259.227	5.527.351
2011.		5.088.041	5.162.710	-74.669	5.452.682
2012.		5.511.162	5.491.846	19.316	5.471.998
2013.		4.588.615	3.918.598	670.017	6.142.015
2014.		5.065.358	4.379.047	686.312	6.828.327
2015.		5.470.552	4.699.060	771.492	7.599.818
2016.		7.485.849	6.622.039	863.811	8.463.629
2017.		8.476.378	7.421.186	1.055.192	9.518.821
2018.		10.792.432	9.780.514	1.011.918	10.530.740
2019.		11.385.556	10.533.525	852.031	11.382.771
2019.	11.	860.935	830.668	30.267	11.133.381
	12.	1.160.061	910.670	249.390	11.382.771
2020.	01.	639.026	844.308	-205.282	11.177.489
	02.	826.631	863.514	-36.883	11.140.606
	03.	998.579	915.552	83.027	11.223.633
	04.	664.826	652.487	12.339	11.235.972
	05.	654.761	759.414	-104.653	11.131.319
	06.	1.342.472	959.434	383.038	11.514.357
	07.	988.186	805.887	182.299	11.696.656
	08.	908.232	801.304	106.928	11.803.585
	09.	987.579	977.448	10.131	11.813.715
	10.	967.306	928.807	38.499	11.852.214
	11.	1.108.933	759.972	348.961	12.201.175

T03: Девизне резерве ЦББиХ - на крају периода, у милионима КМ -

		Бруто девизне резерве									
Година	Мјесец	Злато	Држање SDR	Страна валута у трезору ЦББиХ	Депозити код нерезидентних банака	Остало	Инвестиције у хартије од вриједности		Нето девизне резерве	Монетарна пасива	Нето страна актива ЦББиХ
1	2	3	4	5	6	7	8	9=3+…+8	10	11	12=10-11
2008.	12.	0,0	0,4	212,2	4.777,8	0,0	1.305,3	6.295,7	6.294,8	5.727,5	567,3
2009.	12.	63,3	5,7	107,4	3.300,2	0,0	2.735,4	6.212,1	6.211,2	5.705,5	505,7
2010.	12.	66,9	0,0	102,2	3.003,5	0,0	3.285,1	6.457,7	6.456,3	5.969,6	486,8
2011.	12.	151,3	1,1	93,6	4.385,6	0,0	1.792,0	6.423,6	6.422,5	5.915,1	507,4
2012.	12.	159,0	4,5	133,2	2.334,5	0,0	3.877,4	6.508,6	6.507,4	5.987,0	520,4
2013.	12.	164,1	2,7	91,6	2.217,6	0,0	4.592,3	7.068,3	7.067,3	6.659,2	408,1
2014.	12.	182,7	5,2	71,8	2.181,7	0,0	5.384,1	7.825,6	7.824,5	7.293,1	531,4
2015.	12.	182,3	3,8	128,5	1.003,6	0,0	7.288,1	8.606,3	8.605,0	8.064,6	540,4
2016.	12.	205,1	2,6	194,8	2.970,4	0,0	6.158,2	9.531,1	9.529,0	8.926,3	602,6
2017.	12.	203,9	1,5	236,4	2.698,6	0,0	7.416,1	10.556,6	10.555,0	9.977,1	577,8
2018.	12.	210,0	2,2	274,1	2.911,4	0,0	8.225,4	11.623,2	11.621,4	10.983,3	638,1
2019.	12.	254,1	0,2	322,6	3.102,8	0,0	8.917,4	12.597,1	12.595,4	11.824,2	771,2
2019.	11.	249,5	0,2	304,9	2.889,2	0,0	8.948,2	12.392,0	12.389,9	11.576,1	813,8
	12.	254,1	0,2	322,6	3.102,8	0,0	8.917,4	12.597,1	12.595,4	11.824,2	771,2
2020.	01.	269,1	5,1	328,3	2.934,6	0,0	8.943,3	12.480,3	12.477,8	11.619,9	857,9
	02.	269,9	3,0	328,2	3.084,8	0,0	8.778,9	12.464,7	12.462,5	11.579,6	883,0
	03.	267,5	3,0	139,8	3.360,9	0,0	8.689,5	12.460,6	12.458,7	11.661,5	797,3
	04.	288,0	4,7	127,6	3.445,1	0,0	9.313,3	13.178,5	13.175,9	12.323,0	853,0
	05.	292,1	3,1	129,4	3.341,0	0,0	9.294,7	13.060,3	13.058,1	12.215,3	842,8
	06.	297,7	3,1	135,6	3.270,3	0,0	9.316,1	13.022,7	13.020,9	12.147,7	873,2
	07.	314,9	3,0	138,0	3.464,6	0,0	9.320,3	13.240,8	13.238,9	12.331,5	907,4
	08.	309,9	0,5	137,8	3.571,1	0,0	9.294,1	13.313,3	13.311,4	12.434,7	876,8
	09.	302,1	0,5	137,8	3.524,0	0,0	9.379,6	13.343,9	13.341,7	12.443,6	898,1
	10.	302,7	3,5	137,8	3.745,0	0,0	9.220,5	13.409,5	13.407,9	12.484,2	923,7
	11.	279,7	0,9	137,8	3.575,6	0,0	9.525,8	13.519,7	13.517,8	12.630,4	887,4

Напомена:

Монетарни подаци ажурирани у складу с методологијом ММФ-а (Приручник за монетарну и финансијску статистику, 2000), од јануара 2006. године.

Бруто девизне резерве чине стања билансних позиција краткорочне стране активе ЦББиХ (злато, располагање ЦББиХ SDR, девизе у трезору ЦББиХ, преносиви депозити у страној валути код нерезидентних банака и остало) и инвестирања у хартије од вриједности од јула 2006. године по одлуци Инвестиционог комитета ЦББиХ. Нето девизне резерве представљају разлику између бруто девизних резерви и обавеза према нерезидентима. Монетарну пасиву ЦББиХ чине новац изван монетарних власти и депозити резидената код монетарних власти. Нето страна актива ЦББиХ представља разлику између нето девизних резерви и монетарне пасиве ЦББиХ.

T04: Монетарни агрегати - на крају периода, у милионима КМ -

Година	Мјесец	Готовина изван монетарних власти	ДепоУзити банака код монетарних власти	Преносиви депозити других домаћих сектора код монетарних власти	Готовина изван банака	Преносиви депозити у домаћој валути	Остали депозити у домаћој валути	Преносиви депозити у страној валути	Остали депозити у страној валути	Резервни новац	M1	QM	M2
1	2	3	4	5	6	7	8	9	10	11=3+4+5	12=6+7	13=8+9+10	14=12+13
2008.	12.	2.552,4	3.144,2	7,4	2.302,4	3.388,8	1.776,2	1.107,2	3.864,7	5.704,0	5.691,2	6.748,1	12.439,3
2009.	12.	2.267,7	3.375,1	6,0	2.009,5	3.536,3	1.844,3	1.078,0	4.241,0	5.648,9	5.545,8	7.163,3	12.709,1
2010.	12.	2.497,5	3.393,5	8,7	2.210,8	3.689,2	1.991,0	1.209,8	4.526,4	5.899,7	5.900,0	7.727,2	13.627,1
2011.	12.	2.645,1	3.192,8	11,1	2.366,4	3.819,0	2.285,7	1.100,1	4.846,1	5.848,9	6.185,5	8.231,9	14.417,4
2012.	12.	2.747,5	3.040,6	13,5	2.414,3	3.728,4	2.672,7	1.052,9	5.041,4	5.801,7	6.142,7	8.767,0	14.909,7
2013.	12.	2.909,9	3.475,3	15,9	2.542,3	4.153,3	3.006,3	1.189,3	5.202,4	6.401,0	6.695,6	9.398,0	16.093,6
2014.	12.	3.210,5	3.751,1	38,3	2.814,0	4.496,4	3.377,3	1.301,2	5.280,0	6.999,9	7.310,4	9.958,5	17.268,9
2015.	12.	3.499,5	4.063,5	51,7	3.055,3	5.125,6	3.562,6	1.360,4	5.543,3	7.614,7	8.180,9	10.466,3	18.647,2
2016.	12.	4.066,8	4.269,1	52,0	3.401,2	5.899,8	3.883,0	1.535,6	5.478,0	8.387,9	9.301,0	10.896,6	20.197,6
2017.	12.	4.319,4	5.033,1	76,1	3.648,1	6.924,4	4.091,6	1.816,2	5.636,1	9.428,5	10.572,5	11.543,8	22.116,3
2018.	12.	4.750,6	5.523,3	125,5	3.978,6	8.166,4	4.302,2	1.961,4	5.782,4	10.399,4	12.145,1	12.046,0	24.191,1
2019.	12.	5.199,9	5.743,6	176,6	4.330,1	8.921,1	2.998,0	2.490,3	7.593,2	11.120,2	13.251,2	13.081,5	26.332,7
2019.	11.	5.061,4	5.701,2	175,3	4.241,1	8.716,6	2.955,4	2.562,0	7.514,3	10.937,9	12.957,7	13.031,7	25.989,4
	12.	5.199,9	5.743,6	176,6	4.330,1	8.921,1	2.998,0	2.490,3	7.593,2	11.120,2	13.251,2	13.081,5	26.332,7
2020.	01.	5.172,3	5.569,7	187,9	4.262,7	8.934,2	3.047,9	2.519,4	7.597,0	10.929,9	13.196,9	13.164,3	26.361,2
	02.	5.217,5	5.550,3	187,9	4.321,5	8.992,9	3.112,7	2.477,6	7.614,9	10.955,7	13.314,3	13.205,2	26.519,5
	03.	5.684,0	5.172,4	186,4	4.683,9	8.790,1	3.023,2	2.564,2	7.476,0	11.042,7	13.474,0	13.063,5	26.537,5
	04.	5.782,4	5.101,4	200,7	4.796,5	8.792,6	2.987,9	2.544,3	7.324,3	11.084,4	13.589,2	12.856,5	26.445,7
	05.	5.821,2	4.914,6	203,5	4.870,5	8.767,3	2.954,0	2.622,8	7.311,4	10.939,3	13.637,7	12.888,2	26.525,9
	06.	5.834,8	5.226,8	204,8	4.818,9	8.954,6	2.995,8	2.617,3	7.283,6	11.266,4	13.773,5	12.896,7	26.670,2
	07.	5.908,5	5.313,9	215,9	4.928,7	9.129,9	2.979,5	2.652,6	7.301,0	11.438,3	14.058,6	12.933,2	26.991,8
	08.	5.992,6	5.369,4	216,1	4.905,5	9.426,7	2.975,5	2.713,5	7.282,0	11.578,1	14.332,3	12.971,0	27.303,2
	09.	6.033,0	5.314,8	219,4	4.896,9	9.479,6	2.984,9	2.766,2	7.263,8	11.567,2	14.376,5	13.014,9	27.391,4
	10.	6.045,1	5.335,2	230,0	4.922,3	9.638,0	2.986,4	2.813,4	7.265,8	11.610,2	14.560,3	13.065,6	27.625,9
	11.	6.102,9	5.612,5	229,9	4.913,3	9.769,2	3.012,5	2.920,3	7.174,8	11.945,3	14.682,5	13.107,6	27.790,1

Напомена:

Од јануара 2019. године извршена је рекласификација валутне структуре финансијских инструмената (кредити, депозити, хартије од вриједности) исказаних оригинално у КМ са валутном клаузулом са позиција домаће валуте на позиције стране валуте у извјештајима монетарне статистике у складу са препорукама из ММФ-овог Приручника и Водича за компилацију монетарне и финансијске статистике из 2016. године.

Монетарни подаци ажурирани у складу с методологијом ММФ-а (Приручник за монетарну и финансијску статистику, 2000), од јануара 2006. године.

Готовина изван монетарних власти је преузета из Биланса стања ЦББиХ и представља готов новац изван Централне банке (монетарних власти). Депозити комерцијалних банака представљају средства комерцијалних банака на рачунима код ЦББиХ. Преносиви депозити других домаћих сектора код монетарних власти представљају депозите других домаћих сектора (осим депозита централне владе). Централна влада представља институције БиХ, владе ентитета, ентитетске фондове социјалне сигурности и Брчко дистрикта. Фондови социјалне заштите на ентитетском нивоу (из Федерације БиХ: Фонд ПИО, Фонд здравства Федерације БиХ, Фонд за запошљавање Федерације БиХ, а из Републике Српске: Фонд пензијско-инвалидског осигурања РС, Фонд здравства РС, Фонд за запошљавање РС и Фонд за дјечију заштиту РС) класификовани су на ниво централне владе. Готовина изван банака је преузета из Биланса стања ЦББиХ (табела 6) и представља готов новац у оптицају изван централне банке (монетарних власти) и готов новац изван комерцијалних банака. Преносиви или трансферабилни депозити у домаћој валути су преузети из Монетарног прегледа (табела 5) и представљају депозите нецентралне владе (депозите кантона и општина), депозите јавних и приватних предузећа, осталих финансијских институција и депозите осталих домаћих сектора (становништва, непрофитних институција и осталих некласификованих сектора). Остали депозити у домаћој валути, преносиви и остали депозити у страној валути су преузети из Монетарног прегледа (табела 5), и представљају депозите нецентралне владе (депозите кантона и општина), депозите јавних и приватних предузећа, осталих финансијских институција и депозите осталих домаћих сектора (становништва, непрофитних институција и осталих некласификованих сектора). Резервни новац (примарни новац или монетарна база) је у цијелости преузет из Биланса стања ЦББиХ (табела 6), а чине га готов новац изван монетарних власти, депозити комерцијалних банака и депозити осталих домаћих сектора (осим централне владе) код монетарних власти. Према националној дефиницији, новчану масу чине сви преносиви и остали депозити домаћих небанкарских и невладиних сектора, као и сектора локалне владе у домаћој и страној валути. Депозити ентитетских Фондова социјалне сигурности/заштите прикључени су централној влади на ентитетском нивоу и тиме искључени из Новчане масе или Монетарних агрегата. Монетарни агрегат М1 чине готовина изван банака и преносиви депозити у домаћој валути свих домаћих сектора (осим депозита централне владе). Монетарни агрегат QM је дефинисан као истоимена позиција у Монетарном прегледу (табела 5) и обухвата остале депозите у домаћој валути, преносиве и остале депозите у страној валути свих домаћих сектора (осим депозита централне владе). Новчану масу М2 чине монетарни агрегати, новац М1 и квази-новац QM.

T05: Монетарни преглед - на крају периода, у милионима КМ -

		АКТИВА										
		Нето страна актива			Потраживања од домаћих сектора							
Година	Мјесец	Страна актива	Страна пасива		Потраживања од централне владе (нето)	Потраживања од кантона и општина	Потраживања од нефинансијских јавних предузећа	Потраживања од нефинансијских приватних предузећа	Потраживања од осталих финансијских институција	Потраживања од осталих домаћих сектора		Укупно
1	2	3	4	5 = 3+4	6	7	8	9	10	11	12 = 6+...+11	13 = 5+12
2008.	12.	9.429,7	-6.000,0	3.429,7	-1.655,8	148,3	256,4	6.751,6	169,2	6.804,5	12.474,1	15.903,8
2009.	12.	9.430,9	-5.386,9	4.043,9	-1.294,6	195,6	268,2	6.682,5	103,0	6.411,3	12.365,8	16.409,8
2010.	12.	9.300,8	-4.397,0	4.903,8	-996,9	270,8	351,3	6.965,5	80,2	6.424,3	13.095,3	17.999,1
2011.	12.	9.175,9	-3.779,7	5.396,2	-440,3	323,1	360,2	7.166,9	94,0	6.770,1	14.274,0	19.670,2
2012.	12.	9.044,2	-3.559,7	5.484,4	-182,6	386,3	390,9	7.473,1	73,7	6.874,4	15.015,8	20.500,2
2013.	12.	9.733,5	-3.330,9	6.402,6	-19,1	422,5	451,6	7.556,4	67,4	7.133,6	15.612,5	22.015,1
2014.	12.	10.479,7	-2.961,1	7.518,6	71,0	509,1	443,6	7.452,0	61,3	7.502,5	16.039,4	23.557,9
2015.	12.	11.107,9	-2.614,6	8.493,3	160,1	537,2	400,0	7.452,6	74,6	7.875,3	16.499,8	24.993,1
2016.	12.	12.199,0	-2.476,4	9.722,6	101,8	517,8	375,6	7.743,9	67,2	8.155,8	16.962,0	26.684,6
2017.	12.	13.372,4	-2.589,5	10.782,9	-148,7	511,5	406,2	8.354,5	96,5	8.689,3	17.909,4	28.692,2
2018.	12.	15.505,5	-3.041,1	12.464,4	-464,7	496,0	428,0	8.654,6	136,8	9.306,3	18.556,9	31.021,4
2019.	12.	17.069,9	-3.120,0	13.949,9	-679,3	506,7	509,3	9.070,9	152,2	10.024,9	19.584,7	33.534,6
2019.	11.	16.750,5	-2.869,1	13.881,3	-771,6	493,8	497,0	9.045,3	142,5	10.006,7	19.413,7	33.295,0
	12.	17.069,9	-3.120,0	13.949,9	-679,3	506,7	509,3	9.070,9	152,2	10.024,9	19.584,7	33.534,6
2020.	01.	17.113,5	-2.977,8	14.135,7	-571,3	504,0	496,8	8.801,7	141,9	9.868,5	19.241,5	33.377,1
	02.	17.171,8	-2.942,4	14.229,4	-487,0	505,7	491,4	8.840,1	143,3	9.918,4	19.411,8	33.641,2
	03.	16.899,0	-2.876,9	14.022,0	-448,3	508,7	486,9	8.876,1	147,4	9.938,5	19.509,3	33.531,4
	04.	17.598,9	-2.943,7	14.655,3	-917,1	506,2	481,1	8.794,7	147,8	9.845,0	18.857,6	33.512,9
	05.	17.619,5	-2.872,9	14.746,6	-871,2	503,1	477,7	8.772,8	143,0	9.837,7	18.863,1	33.609,7
	06.	17.164,9	-2.517,5	14.647,4	-672,5	506,6	548,3	8.776,3	195,6	9.886,6	19.240,9	33.888,4
	07.	17.361,8	-2.400,4	14.961,4	-534,4	502,6	548,7	8.763,0	163,1	9.930,5	19.373,5	34.334,8
	08.	17.507,7	-2.314,7	15.193,1	-459,7	508,0	553,6	8.657,3	160,1	9.945,5	19.364,8	34.557,8
	09.	17.555,3	-2.302,7	15.252,7	-405,2	523,6	550,4	8.660,5	154,0	9.968,1	19.451,6	34.704,3
	10.	17.756,5	-2.258,2	15.498,3	-373,5	538,3	531,3	8.651,7	151,9	9.980,4	19.480,0	34.978,3
	11.	17.965,6	-2.251,2	15.714,4	-413,9	542,2	534,1	8.651,8	143,2	9.973,4	19.430,8	35.145,2

Напомена:

Од јануара 2019. године извршена је рекласификација валутне структуре финансијских инструмената (кредити, депозити, хартије од вриједности) исказаних оригинално у КМ са валутном клаузулом са позиција домаће валуте на позиције стране валуте у извјештајима монетарне статистике у складу са препорукама из ММФ-овог Приручника и Водича за компилацију монетарне и финансијске статистике из 2016. године.

Монетарни подаци ажурирани у складу с методологијом ММФ-а (Приручник за монетарну и финансијску статистику, 2000), од јануара 2006. године.

Монетарни преглед приказује консолидоване податке Биланса стања ЦББиХ - монетарних власти (табела 6) и Консолидованог биланса комерцијалних банака БиХ (табела 7). Нето страна актива представља разлику између збира страних актива ЦББиХ - монетарних власти и комерцијалних банака БиХ и збира страних пасива ЦББиХ - монетарних власти и комерцијалних банака БиХ. Домаћи кредити представљају потраживања комерцијалних банака од свих домаћих сектора, уз напомену да су потраживања од централне владе исказана у нето износу, тј. умањена за депозите централне владе код ЦББиХ и код комерцијалних банака БиХ. Централна влада представља институције БиХ, владе ентитета, ентитетске фондове социјалне сигурности и Брчко дистрикта. Према новој методологији, фондови социјалне сигурности/заштите се класификују на ниво централне владе као ентитетски ванбуџетски фондови, што се директно одражава на податке о нето потраживањима од централне владе у Монетарном прегледу.

T05: Монетарни преглед - на крају периода, у милионима КМ -

		ПАСИВА												
		Новчана маса (М2)												
		Новац (М1)			Квази-новац (QM)									
Година	Мјесец	Готовина изван банака	Преносиви депозити у домаћој валути		Преносиви депозити у страној валути	Остали депозити у домаћој валути	Остали депозити у страној валути			Хартије од вриједности	Кредити	Акције и други капитал	Остале ставке (нето)	Укупно
1	2	3	4	5=3+4	6	7	8	9=6+7+8	10=5+9	11	12	13	14	15=10+...+14
2008.	12.	2.302,4	3.388,8	5.691,2	1.108,0	1.776,2	3.864,7	6.748,8	12.440,0	17,9	264,3	2.785,2	407,0	15.914,3
2009.	12.	2.009,5	3.536,3	5.545,8	1.078,7	1.844,3	4.241,0	7.164,0	12.709,8	13,6	446,7	2.835,6	414,5	16.420,2
2010.	12.	2.210,8	3.689,2	5.900,0	1.210,6	1.991,0	4.526,4	7.727,9	13.627,9	9,1	595,1	3.055,8	721,9	18.009,8
2011.	12.	2.366,4	3.819,0	6.185,5	1.100,1	2.285,7	4.846,9	8.232,7	14.418,1	0,0	675,3	3.606,4	981,3	19.681,1
2012.	12.	2.414,3	3.728,4	6.142,7	1.053,0	2.672,7	5.042,2	8.767,8	14.910,5	0,0	712,4	3.780,4	1.107,8	20.511,0
2013.	12.	2.542,3	4.153,3	6.695,6	1.189,3	3.006,3	5.203,1	9.398,7	16.094,3	0,0	707,9	3.828,8	1.394,7	22.025,7
2014.	12.	2.814,0	4.496,4	7.310,4	1.301,2	3.377,3	5.280,0	9.958,5	17.268,9	0,0	681,0	3.993,5	1.614,5	23.557,9
2015.	12.	3.055,3	5.125,6	8.180,9	1.360,4	3.562,6	5.543,3	10.466,3	18.647,2	8,0	599,2	4.148,0	1.590,7	24.993,1
2016.	12.	3.401,2	5.899,8	9.301,0	1.535,6	3.883,0	5.478,0	10.896,6	20.197,6	8,0	510,0	4.440,4	1.528,6	26.684,6
2017.	12.	3.648,1	6.924,4	10.572,5	1.816,2	4.091,6	5.636,1	11.543,8	22.116,3	8,0	460,0	4.659,5	1.448,4	28.692,2
2018.	12.	3.978,6	8.166,4	12.145,1	1.961,4	4.302,2	5.782,4	12.046,0	24.191,1	8,0	467,5	4.848,9	1.505,9	31.021,4
2019.	12.	4.330,1	8.921,1	13.251,2	2.490,3	2.998,0	7.593,2	13.081,5	26.332,7	8,0	532,4	5.224,6	1.436,9	33.534,6
2019.	11.	4.241,1	8.716,6	12.957,7	2.562,0	2.955,4	7.514,3	13.031,7	25.989,4	8,0	523,3	5.260,4	1.513,9	33.295,0
	12.	4.330,1	8.921,1	13.251,2	2.490,3	2.998,0	7.593,2	13.081,5	26.332,7	8,0	532,4	5.224,6	1.436,9	33.534,6
2020.	01.	4.262,7	8.934,2	13.196,9	2.519,4	3.047,9	7.597,0	13.164,3	26.361,2	8,0	534,6	5.070,0	1.403,3	33.377,1
	02.	4.321,5	8.992,9	13.314,3	2.477,6	3.112,7	7.614,9	13.205,2	26.519,5	7,9	544,1	5.117,2	1.452,4	33.641,2
	03.	4.683,9	8.790,1	13.474,0	2.564,2	3.023,2	7.476,0	13.063,5	26.537,5	7,9	535,8	5.033,0	1.417,1	33.531,4
	04.	4.796,5	8.792,6	13.589,2	2.544,3	2.987,9	7.324,3	12.856,5	26.445,7	8,0	545,0	5.093,8	1.420,4	33.512,9
	05.	4.870,5	8.767,3	13.637,7	2.622,8	2.954,0	7.311,4	12.888,2	26.525,9	8,0	560,3	5.112,5	1.403,1	33.609,7
	06.	4.818,9	8.954,6	13.773,5	2.617,3	2.995,8	7.283,6	12.896,7	26.670,2	8,0	576,5	5.161,5	1.472,2	33.888,4
	07.	4.928,7	9.129,9	14.058,6	2.652,6	2.979,5	7.301,0	12.933,2	26.991,8	8,0	588,5	5.235,5	1.511,1	34.334,8
	08.	4.905,5	9.426,7	14.332,3	2.713,5	2.975,5	7.282,0	12.971,0	27.303,2	4,9	594,8	5.239,4	1.415,5	34.557,8
	09.	4.896,9	9.479,6	14.376,5	2.766,2	2.984,9	7.263,8	13.014,9	27.391,4	4,9	599,6	5.258,5	1.449,8	34.704,3
	10.	4.922,3	9.638,0	14.560,3	2.813,4	2.986,4	7.265,8	13.065,6	27.625,9	4,9	609,9	5.314,0	1.423,6	34.978,3
	11.	4.913,3	9.769,2	14.682,5	2.920,3	3.012,5	7.174,8	13.107,6	27.790,1	0,0	604,6	5.279,2	1.471,3	35.145,2

Напомена:

Од јануара 2019. године извршена је рекласификација валутне структуре финансијских инструмената (кредити, депозити, хартије од вриједности) исказаних оригинално у КМ са валутном клаузулом са позиција домаће валуте на позиције стране валуте у извјештајима монетарне статистике у складу са препорукама из ММФ-овог Приручника и Водича за компилацију монетарне и финансијске статистике из 2016. године.

Монетарни подаци ажурирани у складу с методологијом ММФ-а (Приручник за монетарну и финансијску статистику, 2000), од јануара 2006. године.

Новац М1 чине готовина изван банака и преносиви депозити у домаћој валути свих домаћих сектора (осим депозита централне владе). Квази-новац QM обухвата остале депозите у домаћој валути, преносиве и остале депозите у страној валути свих домаћих сектора (осим депозита централне владе). Новчану масу М2 чине монетарни агрегати, новац М1 и квази-новац QM. Осталу пасиву чине хартије од вриједности, кредити, акције и други капитал и остале ставке (нето). Према новој методологији, као посебни финансијски инструменти на страни пасиве се исказују кредити (уз које се додаје обрачуната камата), као и акције и други капитал. Остале ставке (нето) су нераспоређене ставке пасиве умањене за нераспоређене ставке активе. У остале ставке (нето) су такође укључени и ограничени депозити, противставке фондова и владини фондови за кредитирање.

T06: Биланс стања ЦББиХ - на крају периода, у милионима КМ -

		АКТИВА			ПАСИВА								
					Резервни новац								
Година	Мјесец	Страна актива	Потраживања од домаћих сектора	Укупно	Готовина ван монетарних власти	Депозити комерцијалних банака код монетарних власти	Депозити других домаћих сектора код монетарних власти	Укупно	Страна пасива	Депозити централне владе	Акције и други капитал	Остале ставке (нето)	Укупно
1	2	3	4	5=3+4	6	7	8	9=6+7+8	10	11	12	13	14=9+...+13
2008.	12.	6.323,6	2,1	6.325,6	2.552,4	3.144,2	7,4	5.704,0	1,0	23,4	499,3	97,9	6.325,6
2009.	12.	6.239,9	1,9	6.241,8	2.267,7	3.375,1	6,0	5.648,9	0,9	56,7	502,5	33,0	6.241,8
2010.	12.	6.485,5	1,8	6.487,3	2.497,5	3.393,5	8,7	5.899,7	1,4	69,8	533,9	-17,5	6.487,3
2011.	12.	6.451,4	1,6	6.453,0	2.645,1	3.192,8	11,1	5.848,9	1,1	66,2	547,6	-10,8	6.453,0
2012.	12.	6.536,4	1,6	6.538,0	2.747,5	3.040,6	13,5	5.801,7	1,2	185,3	575,7	-25,9	6.538,0
2013.	12.	7.096,2	1,7	7.097,8	2.909,9	3.475,3	15,9	6.401,0	1,0	258,2	466,3	-28,7	7.097,8
2014.	12.	7.853,4	1,6	7.855,1	3.210,5	3.751,1	38,3	6.999,9	1,1	293,2	585,0	-24,2	7.855,1
2015.	12.	8.634,1	1,5	8.635,7	3.499,5	4.063,5	51,7	7.614,7	1,3	449,9	593,7	-24,0	8.635,7
2016.	12.	9.559,0	1,5	9.560,4	4.066,8	4.269,1	52,0	8.387,9	2,2	538,4	667,4	-35,5	9.560,4
2017.	12.	10.584,4	2,2	10.586,6	4.319,4	5.033,1	76,1	9.428,5	1,6	548,6	652,6	-44,8	10.586,6
2018.	12.	11.651,0	2,1	11.653,1	4.750,6	5.523,3	125,5	10.399,4	1,8	583,9	719,8	-51,8	11.653,1
2019.	12.	12.624,9	2,2	12.627,1	5.199,9	5.743,6	176,6	11.120,2	1,7	704,0	856,5	-55,4	12.627,1
2019.	11.	12.419,8	1,7	12.421,5	5.061,4	5.701,2	175,3	10.937,9	2,1	638,2	894,6	-51,3	12.421,5
	12.	12.624,9	2,2	12.627,1	5.199,9	5.743,6	176,6	11.120,2	1,7	704,0	856,5	-55,4	12.627,1
2020.	01.	12.508,1	1,4	12.509,6	5.172,3	5.569,7	187,9	10.929,9	2,5	689,9	943,5	-56,3	12.509,6
	02.	12.492,5	1,8	12.494,3	5.217,5	5.550,3	187,9	10.955,7	2,1	623,9	968,4	-55,7	12.494,3
	03.	12.488,4	2,6	12.491,0	5.684,0	5.172,4	186,4	11.042,7	1,9	618,7	884,0	-56,3	12.491,0
	04.	13.206,4	1,3	13.207,6	5.782,4	5.101,4	200,7	11.084,4	2,6	1.238,6	938,4	-56,4	13.207,6
	05.	13.088,1	1,5	13.089,6	5.821,2	4.914,6	203,5	10.939,3	2,2	1.275,9	928,3	-56,2	13.089,6
	06.	13.050,5	1,9	13.052,4	5.834,8	5.226,8	204,8	11.266,4	1,8	881,4	961,4	-58,5	13.052,4
	07.	13.268,6	1,6	13.270,2	5.908,5	5.313,9	215,9	11.438,3	1,8	893,2	995,5	-58,7	13.270,2
	08.	13.341,1	1,6	13.342,8	5.992,6	5.369,4	216,1	11.578,1	1,9	856,6	964,4	-58,2	13.342,8
	09.	13.371,7	2,1	13.373,8	6.033,0	5.314,8	219,4	11.567,2	2,2	876,4	985,8	-57,8	13.373,8
	10.	13.437,4	1,5	13.438,9	6.045,1	5.335,2	230,0	11.610,2	1,7	874,0	1.010,5	-57,5	13.438,9
	11.	13.547,5	1,6	13.549,1	6.102,9	5.612,5	229,9	11.945,3	1,9	685,1	974,2	-57,4	13.549,1

Напомена:

Монетарни подаци ажурирани у складу с методологијом ММФ-а (Приручник за монетарну и финансијску статистику, 2000), од јануара 2006. године.

Страна актива ЦББиХ – монетарних власти обухвата злато, девизе у трезору ЦББиХ, девизне депозите код иностраних банака, располагање SDR, стране хартије од вриједности и остало. Потраживања од домаћих сектора представљају потраживања од радника ЦББиХ за дате дугорочне кредите и потраживања од комерцијалних банака по основу рачуна поравнања. Резервни новац (примарни новац или монетарна база) чине готов новац изван монетарних власти, депозити комерцијалних банака и депозити осталих домаћих сектора (осим централне владе) код монетарних власти. Готовина изван банака представља готов новац у оптицају изван централне банке (монетарних власти) и готов новац изван комерцијалних банака.

Страна пасива ЦББиХ обухвата краткорочне обавезе према нерезидентима, депозите нерезидената и остале краткорочне обавезе према нерезидентима и обавезе према ММФ-у (рачуни 1 и 2). Депозити централне владе код ЦББиХ представљају преносиве и остале депозите институција БиХ, влада ентитета, ентитетских фондова социјалне сигурности и Брчко дистрикта у домаћој валути. Акције и други капитал обухватају акционарски капитал, резултат текуће године, опште и посебне резерве и прилагођавање/поновно утврђивање вриједности. Остале ставке (нето) су нелоциране (нераспоређене) ставке пасиве умањене за нелоциране (нераспоређене) ставке активе.

T07: Консолидовани биланс комерцијалних банака у БиХ - на крају периода, у милионима КМ -

		АКТИВА							
Година	Мјесец	Резерве	Страна актива	Потраживања од генералне владе	Потраживања од нефинансијских јавних предузећа	Потраживања од нефинансијских приватних предузећа	Потраживања од осталих финансијских институција	Потраживања од осталих домаћих сектора	Укупно
1	2	3	4	5	6	7	8	9	10 = 3+...+9
2008.	12.	3.393,3	3.106,1	265,5	256,4	6.751,6	169,2	6.802,8	20.744,9
2009.	12.	3.632,0	3.190,3	355,5	268,2	6.682,5	103,0	6.409,8	20.641,1
2010.	12.	3.679,8	2.814,2	465,4	351,3	6.965,5	80,2	6.423,0	20.779,3
2011.	12.	3.469,7	2.724,5	904,7	360,2	7.166,9	94,0	6.768,9	21.488,9
2012.	12.	3.370,4	2.507,8	1.236,2	390,9	7.473,1	73,7	6.873,3	21.925,4
2013.	12.	3.843,7	2.637,3	1.379,4	451,6	7.556,4	67,4	7.131,8	23.067,7
2014.	12.	4.115,0	2.626,3	1.854,5	443,6	7.452,0	61,3	7.501,7	24.054,3
2015.	12.	4.511,7	2.473,8	2.161,1	400,0	7.452,6	74,6	7.874,7	24.948,5
2016.	12.	4.936,6	2.640,0	2.179,1	375,6	7.743,9	67,2	8.155,4	26.097,7
2017.	12.	5.711,7	2.787,9	2.197,0	406,2	8.354,5	96,5	8.688,8	28.242,7
2018.	12.	6.296,9	3.854,5	2.280,9	428,0	8.654,6	136,8	9.305,9	30.957,6
2019.	12.	6.627,0	4.445,0	2.551,9	509,3	9.070,9	152,2	10.024,5	33.380,9
2019.	11.	6.524,4	4.330,7	2.502,1	497,0	9.045,3	142,5	10.006,4	33.048,4
	12.	6.627,0	4.445,0	2.551,9	509,3	9.070,9	152,2	10.024,5	33.380,9
2020.	01.	6.490,0	4.605,3	2.528,5	496,8	8.801,7	141,9	9.868,3	32.932,5
	02.	6.451,5	4.679,4	2.627,5	491,4	8.840,1	143,3	9.918,1	33.151,2
	03.	6.192,3	4.410,6	2.644,2	486,9	8.876,1	147,4	9.938,2	32.695,7
	04.	6.099,7	4.392,6	2.791,1	481,1	8.794,7	147,8	9.844,8	32.551,9
	05.	5.890,8	4.531,4	2.865,6	477,7	8.772,8	143,0	9.837,5	32.518,8
	06.	6.284,1	4.114,4	2.896,7	548,3	8.776,3	195,6	9.886,3	32.701,6
	07.	6.306,9	4.093,2	2.978,7	548,7	8.763,0	163,1	9.930,3	32.783,9
	08.	6.479,8	4.166,6	2.958,6	553,6	8.657,3	160,1	9.945,3	32.921,3
	09.	6.468,5	4.183,6	3.069,7	550,4	8.660,5	154,0	9.967,8	33.054,6
	10.	6.472,3	4.319,1	3.090,6	531,3	8.651,7	151,9	9.980,3	33.197,2
	11.	6.811,0	4.418,1	3.089,1	534,1	8.651,8	143,2	9.973,2	33.620,4

Напомена:

Од јануара 2019. године извршена је рекласификација валутне структуре финансијских инструмената (кредити, депозити, хартије од вриједности) исказаних оригинално у КМ са валутном клаузулом са позиција домаће валуте на позиције стране валуте у извјештајима монетарне статистике у складу са препорукама из ММФ-овог Приручника и Водича за компилацију монетарне и финансијске статистике из 2016. године.

Монетарни по даци ажурирани у складу с методологијом ММФ-а (Приручник за монетарну и финансијску статистику, 2000), од јануара 2006. године.

Консолидовани биланс комерцијалних банака обухвата Консолидоване билансе комерцијалних банака Главне јединице Сарајево, Главне јединице Мостар и Главне банке Републике Српске ЦББиХ и представља консолидована међусобна потраживања и обавезе између комерцијалних банака. Резерве банака састоје се од готовине у трезорима банака и депозита банака код ЦББиХ. Страна актива комерцијалних банака обухвата: девизе у трезорима, преносиве и остале депозите у страној валути код нерезидената, кредите нерезидентима, хартије од вриједности нерезидената у страној валути, и остала потраживања од нерезидената. Потраживања од генералне владе обухватају потраживања од свих нивоа влада: централне владе (институције БиХ, владе ентитета, ентитетских фондова социјалне сигурности и Брчко дистрикта) и нецентралне владе (владе кантона и општина). Потраживања од осталих домаћих сектора обухватају: потраживања од нефинансијских јавних предузећа, нефинансијских приватних предузећа, осталих финансијских институција и осталих домаћих сектора (становништва, непрофитних институција и осталих некласификованих сектора).

T07: Консолидовани биланс комерцијалних банака у БиХ - на крају периода, у милионима КМ -

		ПАСИВА										
Година	Мјесец	Депозити централне владе	Преносиви депозити других домаћих сектора у домаћој валути	Преносиви депозити других домаћих сектора у страној валути	Остали депозити других домаћих сектора у домаћој валути	Остали депозити других домаћих сектора у страној валути	Хартије од вриједности	Кредити	Страна пасива	Акције и други капитал	Остало	Укупно
1	2	3	4	5	6	7	8	9	10	11	12	13=3+...+12
2008.	12.	1.749,7	3.381,4	1.107,2	1.776,2	3.864,7	17,9	264,3	5.999,0	2.271,6	312,9	20.744,9
2009.	12.	1.397,9	3.530,3	1.078,0	1.844,3	4.241,0	13,6	446,7	5.386,1	2.319,4	383,9	20.641,1
2010.	12.	1.121,7	3.680,5	1.209,8	1.991,0	4.526,4	9,1	595,1	4.395,7	2.508,4	741,7	20.779,3
2011.	12.	955,7	3.807,9	1.100,1	2.285,7	4.846,1	0,0	675,3	3.778,6	3.045,1	994,3	21.488,9
2012.	12.	847,2	3.714,8	1.052,9	2.672,7	5.041,4	0,0	712,4	3.558,6	3.191,3	1.134,1	21.925,4
2013.	12.	717,8	4.137,4	1.189,3	3.006,3	5.202,4	0,0	707,9	3.329,9	3.348,9	1.427,8	23.067,7
2014.	12.	981,3	4.458,2	1.301,2	3.377,3	5.280,0	0,0	681,0	2.960,0	3.408,5	1.606,8	24.054,3
2015.	12.	1.014,1	5.073,9	1.360,4	3.562,6	5.543,3	8,0	599,2	2.613,3	3.554,3	1.619,5	24.948,5
2016.	12.	1.021,3	5.847,8	1.535,6	3.883,0	5.478,0	8,0	510,0	2.474,2	3.773,0	1.566,9	26.097,7
2017.	12.	1.285,6	6.848,3	1.816,2	4.091,6	5.636,1	8,0	460,0	2.587,9	4.006,8	1.502,2	28.242,7
2018.	12.	1.665,9	8.040,9	1.961,4	4.302,2	5.782,4	8,0	467,5	3.039,2	4.129,1	1.560,9	30.957,6
2019.	12.	2.020,5	8.744,5	2.490,3	2.998,0	7.593,2	8,0	532,4	3.118,3	4.368,0	1.507,7	33.380,9
2019.	11.	2.141,7	8.541,3	2.562,0	2.955,4	7.514,3	8,0	523,3	2.867,1	4.365,8	1.569,5	33.048,4
	12.	2.020,5	8.744,5	2.490,3	2.998,0	7.593,2	8,0	532,4	3.118,3	4.368,0	1.507,7	33.380,9
2020.	01.	1.906,0	8.746,3	2.519,4	3.047,9	7.597,0	8,0	534,6	2.975,3	4.126,6	1.471,5	32.932,5
	02.	1.984,9	8.805,0	2.477,6	3.112,7	7.614,9	7,9	544,1	2.940,3	4.148,9	1.515,0	33.151,2
	03.	1.965,1	8.603,7	2.564,2	3.023,2	7.476,0	7,9	535,8	2.875,0	4.149,0	1.495,6	32.695,7
	04.	1.963,5	8.591,9	2.544,3	2.987,9	7.324,3	8,0	545,0	2.941,1	4.155,4	1.490,5	32.551,9
	05.	1.957,8	8.563,8	2.622,8	2.954,0	7.311,4	8,0	560,3	2.870,7	4.184,1	1.485,9	32.518,8
	06.	2.181,2	8.749,9	2.617,3	2.995,8	7.283,6	8,0	576,5	2.515,7	4.200,1	1.573,6	32.701,6
	07.	2.117,3	8.914,0	2.652,6	2.979,5	7.301,0	8,0	588,5	2.398,6	4.239,9	1.584,4	32.783,9
	08.	2.053,8	9.210,6	2.713,5	2.975,5	7.282,0	4,9	594,8	2.312,8	4.275,0	1.498,4	32.921,3
	09.	2.074,8	9.260,1	2.766,2	2.984,9	7.263,8	4,9	599,6	2.300,5	4.272,7	1.527,0	33.054,6
	10.	2.051,9	9.408,0	2.813,4	2.986,4	7.265,8	4,9	609,9	2.256,6	4.303,5	1.496,9	33.197,2
	11.	2.275,6	9.539,3	2.920,3	3.012,5	7.174,8	0,0	604,6	2.249,3	4.305,0	1.539,0	33.620,4

Напомена:

Од јануара 2019. године извршена је рекласификација валутне структуре финансијских инструмената (кредити, депозити, хартије од вриједности) исказаних оригинално у КМ са валутном клаузулом са позиција домаће валуте на позиције стране валуте у извјештајима монетарне статистике у складу са препорукама из ММФ-овог Приручника и Водича за компилацију монетарне и финансијске статистике из 2016. године.

Монетарни подаци ажурирани у складу с методологијом ММФ-а (Приручник за монетарну и финансијску статистику, 2000), од јануара 2006. године.

Депозити централне владе укључују преносиве и остале депозите у домаћој и страној валути институција БиХ, влада ентитета, ентитетских фондова социјалне сигурности и Брчко дистрикта. Преносиви и остали депозити других домаћих сектора у домаћој и страној валути представљају обавезе банака према нецентралној влади (кантона и општина), нефинансијским јавним предузећима, нефинансијским приватним предузећима, осталим финансијским институцијама и осталим домаћим секторима (становништву, непрофитним институцијама и осталим некласификованим секторима). Страна пасива комерцијалних банака обухвата обавезе банака према нерезидентима по основу преносивих и осталих депозита, кредита, хартија од вриједности, трговинских кредита и аванса и осталих рачуна дуговања. Према новој методологији, кредити на страни пасиве су приказани као посебан финансијски инструмент, уз које се додаје обрачуната камата.
Акције и други капитал обухватају акцијски капитал, задржани приход, резултат текуће године, опште и посебне резерве и прилагођавање/поновно утврђивање вриједности. Остале ставке (нето) су нераспоређене ставке пасиве умањене за нераспоређене ставке активе. Остале ставке (нето) такође обухватају и ограничене депозите.

T08: Укупни депозити и кредити комерцијалних банака - на крају периода, у милионима КМ -

		Депозити			Кредити		
Година	Мјесец	Преносиви депозити	Остали депозити	Укупни депозити	Краткорочни кредити	Дугорочни кредити	Укупни кредити
1	2	3	4	5(3+4)	6	7	8(6+7)
2008.	12.	4.904,3	6.970,0	11.874,4	3.427,5	10.708,6	14.136,1
2009.	12.	5.214,4	6.877,0	12.091,4	3.391,5	10.293,3	13.684,8
2010.	12.	5.556,9	6.972,4	12.529,3	3.614,8	10.530,3	14.145,1
2011.	12.	5.518,1	7.474,1	12.992,2	3.972,1	10.929,9	14.901,9
2012.	12.	5.306,9	8.018,8	13.325,8	4.271,2	11.271,3	15.542,5
2013.	12.	5.771,9	8.477,3	14.249,2	4.318,6	11.707,7	16.026,4
2014.	12.	6.292,8	9.082,5	15.375,2	4.170,2	12.303,3	16.473,5
2015.	12.	7.038,7	9.492,1	16.530,8	4.164,9	12.701,9	16.866,8
2016.	12.	8.056,6	9.695,5	17.752,1	4.152,6	13.048,5	17.201,1
2017.	12.	9.558,1	10.111,0	19.669,1	4.261,5	14.160,9	18.422,4
2018.	12.	11.318,5	10.431,3	21.749,8	4.289,8	15.196,1	19.485,8
2019.	12.	12.566,6	11.253,8	23.820,4	4.651,2	16.121,5	20.772,8
2019.	11.	12.470,4	11.218,2	23.688,6	4.643,5	16.004,3	20.647,8
	12.	12.566,6	11.253,8	23.820,4	4.651,2	16.121,5	20.772,8
2020.	01.	12.484,0	11.306,5	23.790,5	4.434,3	15.893,7	20.327,9
	02.	12.515,1	11.453,8	23.968,9	4.448,8	15.988,9	20.437,7
	03.	12.268,9	11.337,3	23.606,2	4.468,9	16.021,6	20.490,5
	04.	12.223,0	11.147,9	23.370,8	4.442,4	15.862,1	20.304,5
	05.	12.269,9	11.098,8	23.368,7	4.452,2	15.807,9	20.260,2
	06.	12.703,8	11.082,9	23.786,7	4.492,4	15.903,6	20.396,0
	07.	12.851,0	11.072,4	23.923,4	4.488,1	15.943,1	20.431,2
	08.	13.107,0	11.087,3	24.194,3	4.427,1	15.914,4	20.341,5
	09.	13.216,8	11.093,0	24.309,8	4.441,6	15.927,8	20.369,4
	10.	13.390,8	11.094,7	24.485,5	4.396,8	16.010,9	20.407,7
	11.	13.856,7	11.025,8	24.882,5	4.380,4	16.020,7	20.401,1

Напомена:

Монетарни подаци ажурирани у складу с методологијом ММФ-а (Приручник за монетарну и финансијску статистику, 2000), од јануара 2006. године.

Укупни депозити представљају обавезе комерцијалних банака БиХ према свим домаћим институционалним секторима у домаћој и страној валути. Укупни кредити представљају потраживања комерцијалних банака БиХ од свих институционалних сектора, у домаћој и страној валути.

T09: Валутна структура депозита и кредита комерцијалних банака - на крају периода, у милионима КМ -

		ДЕПОЗИТИ				КРЕДИТИ			
Година	Мјесец	КМ	ЕУР	Остала страна валута	Укупно у КМ	КМ	ЕУР	Остала страна валута	Укупно у КМ
1	2	3	4	5	6 = 3+4+5	7	8	9	10 = 7+8+9
2008.	12.	5.854,7	5.449,9	569,8	11.874,4	13.062,0	613,4	460,6	14.136,1
2009.	12.	6.121,6	5.466,7	503,1	12.091,4	12.617,6	667,2	400,1	13.684,8
2010.	12.	6.471,3	5.518,4	539,6	12.529,3	13.499,9	258,9	386,3	14.145,1
2011.	12.	6.949,7	5.448,8	593,7	12.992,2	14.582,9	289,1	29,9	14.901,9
2012.	12.	7.141,4	5.579,0	605,3	13.325,8	15.290,0	227,4	25,1	15.542,5
2013.	12.	7.762,2	5.898,0	589,0	14.249,2	15.770,1	246,0	10,4	16.026,4
2014.	12.	8.696,0	6.062,5	616,8	15.375,2	16.246,1	218,6	8,7	16.473,5
2015.	12.	9.513,6	6.347,0	670,2	16.530,8	16.642,8	217,5	6,5	16.866,8
2016.	12.	10.607,6	6.458,1	686,4	17.752,1	16.990,4	205,6	5,1	17.201,1
2017.	12.	12.022,8	6.949,5	696,7	19.669,1	18.285,4	132,6	4,4	18.422,4
2018.	12.	13.807,3	7.222,2	720,3	21.749,8	19.386,2	98,2	1,4	19.485,8
2019.	12.	13.306,9	9.529,5	984,0	23.820,4	9.910,7	10.833,1	29,0	20.772,8
2019.	11.	13.041,5	9.614,4	1.032,8	23.688,6	9.850,3	10.767,1	30,4	20.647,8
	12.	13.306,9	9.529,5	984,0	23.820,4	9.910,7	10.833,1	29,0	20.772,8
2020.	01.	13.222,6	9.569,3	998,6	23.790,5	9.736,9	10.563,2	27,8	20.327,9
	02.	13.388,8	9.583,8	996,3	23.968,9	9.848,6	10.561,9	27,1	20.437,7
	03.	13.090,4	9.533,2	982,6	23.606,2	9.883,7	10.580,4	26,4	20.490,5
	04.	12.991,9	9.392,7	986,2	23.370,8	9.785,5	10.492,9	26,1	20.304,5
	05.	12.948,4	9.429,6	990,7	23.368,7	9.760,6	10.474,0	25,6	20.260,2
	06.	13.461,0	9.565,3	760,4	23.786,7	9.813,7	10.556,9	25,4	20.396,0
	07.	13.567,0	9.570,6	785,8	23.923,4	9.836,6	10.570,1	24,5	20.431,2
	08.	13.738,6	9.660,2	795,5	24.194,3	9.793,8	10.523,5	24,2	20.341,5
	09.	13.785,2	9.731,6	793,0	24.309,8	9.845,7	10.500,5	23,2	20.369,4
	10.	13.894,0	9.767,4	824,1	24.485,5	9.892,9	10.492,1	22,7	20.407,7
	11.	14.225,1	9.829,2	828,3	24.882,5	9.925,0	10.454,6	21,5	20.401,1

Напомена:

Од јануара 2019. године извршена је рекласификација валутне структуре финансијских инструмената (кредити, депозити, хартије од вриједности) исказаних оригинално у КМ са валутном клаузулом са позиција домаће валуте на позиције стране валуте у извјештајима монетарне статистике у складу са препорукама из ММФ-овог Приручника и Водича за компилацију монетарне и финансијске статистике из 2016. године.

Монетарни подаци ажурирани у складу с методологијом ММФ-а (Приручник за монетарну и финансијску статистику, 2000), од јануара 2006. године.

По налогу Агенције за банкарство ФБиХ у марту 2010. године извршена је рекласификација кредита становништву с валутном клаузулом код једне банке, из кредита у ЕУР на кредите у КМ.

T10: Секторска структура преносивих депозита код комерцијалних банака - на крају периода, у милионима КМ -

		ДЕПОЗИТИ ДОМАЋИХ ИНСТИТУЦИОНАЛНИХ СЕКТОРА											
Година	Мјесец	Депозити институција БиХ	Депозити влада ентитета	Депозити влада кантона	Депозити влада општина	Депозити фондова социјалне заштите	Депозити осталих финансијске институције	Депозити нефинансијских јавних предузећа	Депозити нефинансијских приватних предузећа	Депозити непрофитних организација	Депозити становништва	Остали депозити	Укупно
1	2	3	4	5	6	7	8	9	10	11	12	13	14 = 3+…+13
2008.	12.	52,3	255,2	271,7	204,0	108,2	137,5	781,8	1.328,9	161,3	1.558,8	44,7	4.904,3
2009.	12.	41,4	416,0	352,7	187,9	148,6	146,5	852,2	1.280,0	173,1	1.601,4	14,5	5.214,4
2010.	12.	58,8	458,1	291,0	194,6	149,7	144,2	723,8	1.444,3	172,4	1.904,0	16,1	5.556,9
2011.	12.	42,2	413,1	290,9	190,0	154,8	176,9	688,5	1.447,8	182,1	1.917,2	14,7	5.518,1
2012.	12.	94,0	339,2	231,1	195,2	105,9	161,5	517,5	1.443,4	186,5	2.015,3	17,0	5.306,9
2013.	12.	65,3	300,8	228,1	172,4	79,0	209,7	615,2	1.667,4	194,4	2.226,8	12,8	5.771,9
2014.	12.	60,0	412,1	261,4	176,9	61,4	171,5	470,8	1.954,4	247,9	2.462,7	13,7	6.292,8
2015.	12.	102,2	468,3	312,0	209,3	33,9	198,7	498,8	2.104,8	245,0	2.841,6	24,2	7.038,7
2016.	12.	94,9	520,2	399,6	255,6	58,1	190,1	523,9	2.313,6	251,1	3.431,4	18,0	8.056,6
2017.	12.	150,8	612,8	575,2	305,9	130,0	230,2	618,1	2.775,5	281,5	3.858,3	19,6	9.558,1
2018.	12.	122,8	932,2	691,9	365,7	261,0	273,7	724,0	3.095,3	303,2	4.523,7	24,9	11.318,5
2019.	12.	122,1	885,8	823,8	395,1	323,9	284,6	684,7	3.437,2	345,1	5.242,8	21,5	12.566,6
2019.	11.	140,0	886,5	899,4	389,2	340,7	263,8	702,7	3.377,6	358,7	5.089,6	22,1	12.470,4
	12.	122,1	885,8	823,8	395,1	323,9	284,6	684,7	3.437,2	345,1	5.242,8	21,5	12.566,6
2020.	01.	116,5	900,8	776,5	428,6	200,9	290,4	686,0	3.414,7	360,2	5.284,2	25,2	12.484,0
	02.	126,6	944,2	773,6	444,0	161,7	275,4	778,2	3.284,2	357,5	5.346,1	23,7	12.515,1
	03.	126,9	812,0	788,3	466,3	162,1	261,2	789,1	3.277,5	364,4	5.197,0	24,2	12.268,9
	04.	152,5	752,4	768,9	438,0	181,9	252,4	843,1	3.150,5	360,7	5.299,5	23,2	12.223,0
	05.	145,4	800,0	745,1	415,1	137,8	279,8	745,0	3.291,8	367,5	5.324,1	18,0	12.269,9
	06.	124,6	1.080,6	713,3	433,3	131,4	304,7	640,8	3.517,1	370,8	5.368,5	18,7	12.703,8
	07.	102,6	1.044,1	740,7	437,5	137,7	267,4	730,7	3.532,6	394,3	5.444,4	19,0	12.851,0
	08.	129,8	929,9	910,0	450,0	123,2	287,3	705,4	3.636,5	398,2	5.516,2	20,5	13.107,0
	09.	119,0	945,3	906,2	441,6	126,1	285,7	708,6	3.697,7	402,7	5.563,2	20,6	13.216,8
	10.	156,1	883,3	880,1	437,9	130,0	285,6	722,8	3.831,6	395,9	5.629,3	38,3	13.390,8
	11.	152,5	1.081,0	851,5	414,0	163,6	294,7	831,3	3.946,0	396,6	5.689,0	36,6	13.856,7

Напомена:

Монетарни подаци ажурирани у складу с методологијом ММФ-а (Приручник за монетарну и финансијску статистику, 2000), од јануара 2006. године.

Депозити домаћих институционалних сектора представљају обавезе комерцијалних банака према свим институционалним секторима. Депозити на нивоу БиХ представљају депозите код банака које покрива Главна јединица Сарајево, Главна јединица Мостар и Главна банка Републике Српске ЦББиХ Бања Лука. Депозити по виђењу представљају обавезе комерцијалних банака по трансакционим рачунима и депозитима по виђењу у домаћој и страној валути.

T11: Секторска структура осталих депозита код комерцијалних банака - на крају периода, у милионима КМ -

		ДЕПОЗИТИ ДОМАЋИХ ИНСТИТУЦИОНАЛНИХ СЕКТОРА											
Година	Мјесец	Депозити институција БиХ	Депозити влада ентитета	Депозити влада кантона	Депозити влада општина	Депозити фондова социјалне заштите	Депозити осталих финансијских институција	Депозити нефинансијских јавних предузећа	Депозити нефинансијских приватних предузећа	Депозити непрофитних организација	Депозити становништва	Остали депозити	Укупно
1	2	3	4	5	6	7	8	9	10	11	12	13	14 = 3+…+13
2008.	12.	16,0	1.211,7	21,3	50,1	101,5	334,0	758,5	743,7	78,1	3.647,0	8,2	6.970,0
2009.	12.	4,7	725,3	20,9	48,8	61,7	478,8	753,5	606,0	100,5	4.062,0	14,8	6.877,0
2010.	12.	22,5	383,2	16,8	41,2	49,2	438,8	825,0	504,5	91,2	4.580,4	19,6	6.972,4
2011.	12.	62,8	237,8	24,0	30,0	41,7	567,5	816,3	471,5	79,1	5.134,1	9,2	7.474,1
2012.	12.	31,7	242,0	21,4	27,6	31,0	598,3	778,9	537,8	87,1	5.639,9	23,0	8.018,8
2013.	12.	62,7	170,8	21,0	26,6	35,0	651,4	724,0	531,1	100,3	6.137,1	17,1	8.477,3
2014.	12.	127,1	266,0	36,8	36,0	32,0	674,0	669,6	529,3	115,6	6.579,3	16,6	9.082,5
2015.	12.	129,7	224,7	25,0	36,3	31,9	693,0	688,7	501,9	120,7	7.023,2	17,0	9.492,1
2016.	12.	73,4	226,3	26,4	22,3	34,7	771,4	695,9	474,2	123,4	7.229,7	17,6	9.695,5
2017.	12.	116,6	243,8	24,3	34,4	22,9	816,8	766,7	554,4	102,6	7.412,8	15,7	10.111,0
2018.	12.	62,6	267,5	41,9	37,4	16,7	873,7	758,4	627,8	95,7	7.622,7	26,9	10.431,3
2019.	12.	51,7	582,1	90,8	51,2	28,8	870,8	826,0	615,4	102,4	7.998,1	36,6	11.253,8
2019.	11.	94,2	629,6	42,6	53,2	24,7	892,6	809,1	591,7	100,3	7.941,7	38,5	11.218,2
	12.	51,7	582,1	90,8	51,2	28,8	870,8	826,0	615,4	102,4	7.998,1	36,6	11.253,8
2020.	01.	30,1	604,9	89,6	44,3	26,6	853,1	841,8	657,7	102,2	8.024,1	32,2	11.306,5
	02.	89,5	615,2	111,4	47,3	21,6	876,9	857,8	647,5	100,3	8.053,0	33,4	11.453,8
	03.	128,6	687,4	101,4	39,4	22,0	890,3	857,7	584,9	99,6	7.893,7	32,2	11.337,3
	04.	128,4	676,6	79,2	39,2	30,5	856,8	844,9	584,9	97,7	7.776,4	33,2	11.147,9
	05.	88,4	719,4	63,9	34,2	25,6	841,7	851,7	573,5	100,1	7.767,4	32,9	11.098,8
	06.	88,6	682,2	62,9	37,0	32,7	815,8	847,4	623,0	105,2	7.757,5	30,7	11.082,9
	07.	88,4	670,5	62,6	33,0	33,0	833,1	816,6	635,4	102,3	7.758,2	39,4	11.072,4
	08.	88,1	711,6	61,7	33,3	30,1	801,5	815,7	657,0	99,9	7.756,3	32,0	11.087,3
	09.	87,2	724,6	61,0	32,3	32,5	776,1	822,9	652,8	97,6	7.773,2	32,8	11.093,0
	10.	86,0	719,5	60,1	29,5	37,0	791,8	798,1	671,9	95,5	7.778,6	26,7	11.094,7
	11.	86,1	717,7	58,7	26,4	34,8	795,8	695,7	688,9	92,5	7.793,6	35,6	11.025,8

Напомена:

Монетарни подаци ажурирани у складу с методологијом ММФ-а (Приручник за монетарну и финансијску статистику, 2000), од јануара 2006. године.

Орочени и штедни депозити представљају обавезе комерцијалних банака по ороченим и штедним депозитима до 3 мјесеца, од 3 мјесеца до 1 године, од 1 године до 3 године и преко 3 године, у домаћој и страној валути.

T12: Секторска структура краткорочних кредита комерцијалних банака - на крају периода, у милионима КМ -

		КРЕДИТИ ДОМАЋИМ ИНСТИТУЦИОНАЛНИМ СЕКТОРИМА											
Година	Мјесец	Кредити институцијама БиХ	Кредити владама ентитета	Кредити владама кантона	Кредити владама општина	Кредити фондовима социјалне заштите	Кредити осталим финансијским институцијама	Кредити нефинансијским јавним предузећима	Кредити нефинансијским приватним предузећима	Кредити непрофитним организацијама	Кредити становништву	Остали кредити	Укупно
1	2	3	4	5	6	7	8	9	10	11	12	13	14 = 3+…+13
2008.	12.	0,0	6,0	2,3	10,4	0,1	69,8	76,5	2.579,8	32,8	645,7	4,2	3.427,5
2009.	12.	3,2	8,7	2,2	31,7	33,5	33,4	80,0	2.459,8	10,6	716,4	12,0	3.391,5
2010.	12.	0,1	6,1	2,3	21,9	40,6	28,1	69,1	2.624,0	13,5	801,9	7,1	3.614,8
2011.	12.	0,0	11,9	1,4	21,5	26,0	37,4	70,1	2.935,2	5,9	858,4	4,2	3.972,1
2012.	12.	0,0	2,6	0,7	22,2	9,9	41,1	73,8	3.188,4	6,7	919,5	6,3	4.271,2
2013.	12.	0,0	12,9	0,6	40,1	35,3	28,5	89,2	3.152,2	5,5	942,2	12,1	4.318,6
2014.	12.	0,0	26,7	4,0	45,3	26,0	27,4	90,7	2.989,7	4,9	936,4	19,0	4.170,2
2015.	12.	0,0	72,0	4,8	22,0	39,4	28,3	86,4	2.944,8	4,2	937,0	26,0	4.164,9
2016.	12.	0,0	48,0	1,6	19,8	8,5	27,2	90,4	3.030,0	7,2	904,9	14,9	4.152,6
2017.	12.	0,0	44,3	1,4	15,7	7,8	33,8	73,2	3.163,2	10,2	896,4	15,4	4.261,5
2018.	12.	0,0	60,2	1,1	12,8	4,3	40,6	89,6	3.151,5	6,2	911,3	12,1	4.289,8
2019.	12.	0,0	17,3	0,1	12,5	2,0	49,3	104,1	3.537,7	6,8	919,8	1,7	4.651,2
2019.	11.	0,0	17,6	0,3	14,7	1,7	41,6	105,2	3.534,8	5,1	921,1	1,4	4.643,5
	12.	0,0	17,3	0,1	12,5	2,0	49,3	104,1	3.537,7	6,8	919,8	1,7	4.651,2
2020.	01.	0,0	17,2	0,1	13,1	2,2	44,2	99,3	3.409,8	6,9	840,4	1,1	4.434,3
	02.	0,0	17,4	0,5	12,3	2,7	44,7	95,4	3.429,2	8,3	837,1	1,3	4.448,8
	03.	0,0	16,5	0,5	11,9	3,3	39,9	98,2	3.450,7	7,9	839,0	1,1	4.468,9
	04.	0,0	17,5	0,4	13,7	3,8	35,8	92,9	3.460,5	8,9	807,7	1,1	4.442,4
	05.	0,0	20,7	0,5	14,3	4,4	30,0	93,9	3.452,2	11,6	823,3	1,4	4.452,2
	06.	0,0	18,0	0,1	11,7	4,6	37,0	91,4	3.479,3	12,1	836,9	1,3	4.492,4
	07.	0,0	13,8	0,3	12,6	5,2	37,1	91,9	3.470,6	12,7	842,4	1,3	4.488,1
	08.	0,0	17,1	0,4	12,6	5,7	35,3	102,5	3.393,7	12,6	845,9	1,2	4.427,1
	09.	0,0	17,1	0,6	13,3	6,0	34,4	111,9	3.400,6	12,1	844,4	1,1	4.441,6
	10.	0,0	17,1	0,6	12,3	5,2	37,6	99,3	3.376,9	11,6	834,9	1,3	4.396,8
	11.	0,0	17,4	1,0	17,7	5,4	31,1	102,9	3.358,8	10,9	833,5	1,7	4.380,4

Напомена:

Монетарни подаци ажурирани у складу с методологијом ММФ-а (Приручник за монетарну и финансијску статистику, 2000), од јануара 2006. године.

Кредити домаћим институционалним секторима представљају потраживања комерцијалних банака од свих институционалних сектора. Кредити на нивоу БиХ укључују кредите пласиране преко комерцијалних банака које покрива Главна јединица Сарајево, Главна јединица Мостар и Главна банка Републике Српске ЦББиХ Бања Лука. Укупна потраживања од свих нивоа влада и фондова (краткорочно и дугорочно) приказана су у табели краткорочних кредита (колоне 3, 4, 5, 6, 7) у укупном износу, јер изворни подаци не дају рочну структуру потраживања за владе и фондове. Краткорочни кредити представљају потраживања комерцијалних банака од свих домаћих институционалних сектора до једне године, у домаћој и страној валути.

T13: Секторска структура дугорочних кредита комерцијалних банака - на крају периода, у милионима КМ -

		КРЕДИТИ ДОМАЋИМ ИНСТИТУЦИОНАЛНИМ СЕКТОРИМА											
Година	Мјесец	Кредити институцијама БиХ	Кредити владама ентитета	Кредити владама кантона	Кредити владама општина	Кредити фондовима социјалне заштите	Кредити осталим финансијским институцијама	Кредити нефинансијским јавним предузећима	Кредити нефинансијским приватним предузећима	Кредити непрофитним организацијама	Кредити становништву	Остали кредити	Укупно
1	2	3	4	5	6	7	8	9	10	11	12	13	14 = 3+…+13
2008.	12.	1,7	95,6	0,9	132,5	13,5	73,9	177,2	4.142,2	19,5	6.051,1	0,5	10.708,6
2009.	12.	1,4	89,2	2,1	155,5	19,7	43,6	185,8	4.186,9	17,4	5.590,8	0,9	10.293,3
2010.	12.	0,1	105,8	40,2	201,6	26,5	27,0	270,8	4.309,5	17,4	5.522,3	9,1	10.530,3
2011.	12.	0,0	233,2	42,8	251,1	38,8	25,4	285,3	4.186,7	12,7	5.846,4	7,5	10.929,9
2012.	12.	0,0	404,3	68,7	289,5	28,4	19,3	313,0	4.248,8	16,3	5.875,2	7,9	11.271,3
2013.	12.	0,0	418,6	77,9	299,4	17,5	23,4	361,5	4.369,0	15,0	6.123,0	2,5	11.707,7
2014.	12.	0,0	465,2	161,2	295,2	77,1	20,0	351,4	4.429,6	9,7	6.491,7	2,3	12.303,3
2015.	12.	0,0	418,3	225,5	281,7	99,0	31,8	310,3	4.473,4	12,5	6.847,2	2,2	12.701,9
2016.	12.	0,0	295,5	231,5	262,0	95,7	25,2	281,5	4.673,3	11,9	7.171,4	0,5	13.048,5
2017.	12.	0,0	333,7	207,8	276,3	79,5	49,6	328,4	5.156,5	11,6	7.717,3	0,2	14.160,9
2018.	12.	0,0	328,5	185,7	279,4	169,9	85,0	331,7	5.471,5	14,1	8.330,0	0,4	15.196,1
2019.	12.	0,0	399,2	168,6	301,0	197,5	95,3	393,5	5.496,3	13,8	9.055,8	0,5	16.121,5
2019.	11.	0,0	411,8	158,8	297,0	168,8	92,6	380,1	5.463,9	13,7	9.017,3	0,3	16.004,3
	12.	0,0	399,2	168,6	301,0	197,5	95,3	393,5	5.496,3	13,8	9.055,8	0,5	16.121,5
2020.	01.	0,0	393,5	164,1	301,7	196,2	90,2	385,7	5.355,5	13,3	8.992,9	0,7	15.893,7
	02.	0,0	388,2	162,6	305,6	224,6	90,8	384,2	5.375,5	13,1	9.043,6	0,6	15.988,9
	03.	0,0	383,0	155,7	315,8	222,9	99,5	376,9	5.391,2	12,9	9.063,0	0,7	16.021,6
	04.	0,0	378,7	152,4	315,4	221,4	103,7	376,5	5.300,8	13,2	8.999,3	0,7	15.862,1
	05.	0,0	373,9	150,6	313,2	221,3	105,0	372,0	5.286,1	13,0	8.972,2	0,7	15.807,9
	06.	0,0	373,8	143,3	330,5	219,9	110,4	444,5	5.261,6	11,3	9.007,6	0,7	15.903,6
	07.	0,0	382,0	138,7	329,9	218,6	117,1	445,2	5.257,6	10,0	9.043,3	0,7	15.943,1
	08.	0,0	375,6	137,3	336,5	216,1	115,6	439,4	5.228,8	10,3	9.054,0	0,7	15.914,4
	09.	0,0	370,6	141,2	346,5	213,8	110,5	426,9	5.227,2	9,9	9.080,5	0,7	15.927,8
	10.	0,0	411,1	148,4	356,4	210,1	105,2	420,3	5.245,6	9,9	9.103,1	0,7	16.010,9
	11.	11,6	406,1	147,0	355,9	207,3	101,9	419,6	5.264,7	10,0	9.095,9	0,7	16.020,7

Напомена:

Монетарни подаци ажурирани у складу с методологијом ММФ-а (Приручник за монетарну и финансијску статистику, 2000), од јануара 2006. године.

Укупна потраживања од свих нивоа влада и фондова (краткорочно и дугорочно) приказана су у табели краткорочних кредита (колоне 3, 4, 5, 6, 7) у укупном износу, јер изворни подаци не дају рочну структуру потраживања за владе и фондове. Дугорочни кредити представљају потраживања комерцијалних банака од свих домаћих институционалних сектора преко једне године, у домаћој и страној валути.

T14: Каматне стопе на кредите становништву

		Каматне стопе на кредите у КМ				Каматне стопе на кредите у КМ са валутном клаузулом										* Револвинг кредити, прекорачења и кредитне картице (кредитна погодност и продужени кредит)		
		Потрошачки кредити		Остали кредити		Потрошачки кредити			Стамбени кредити				Остали кредити			Каматне стопе на кредите у КМ		Каматне стопе на кредите у КМ с валутном клаузулом
Година	Период	Промјенљива стопа и до 1 године ИПФКС	Преко 1 до 5 година ИПФКС	Промјенљива стопа и до 1 године ИПФКС	Преко 1 до 5 година ИПФКС	Промјенљива стопа и до 1 године ИПФКС	Преко 1 до 5 година ИПФКС	Преко 5 година ИПФКС	Промјенљива стопа и до 1 године ИПФКС	Преко 1 до 5 година ИПФКС	Преко 5 година ИПФКС	Преко 10 година ИПФКС	Промјенљива стопа и до 1 године ИПФКС	Преко 1 до 5 година ИПФКС	Преко 5 година ИПФКС	Прекорачења	Кредитна картица са продуженим кредитом	Прекорачења
Пондерисани мјесечни просјеци																		у процентима, на годишњем нивоу
2019.	11.	3,717	5,110	5,596	5,580	…	…	…	3,495	…	3,720	3,799	6,496	5,302	5,873	12,116	14,642	10,556
	12.	3,917	3,380	5,863	5,580	…	…	…	3,502	3,353	3,826	3,875	6,152	5,637	5,668	12,042	14,674	10,467
2020.	01.	3,908	3,473	5,805	5,576	…	6,804	…	3,534	3,590	3,865	3,785	6,041	5,458	5,952	12,102	14,701	10,375
	02.	3,926	3,748	5,766	5,717	…	…	…	3,574	3,796	3,896	3,983	6,002	5,237	5,879	12,149	14,706	10,378
	03.	3,373	5,804	5,800	5,583	…	5,833	…	3,527	3,535	3,664	3,753	6,119	5,251	5,847	12,211	14,696	10,397
	04.	…	…	5,748	5,380	…	…	…	3,716	…	4,169	4,270	5,796	5,530	5,709	12,217	14,668	10,347
	05.	2,616	5,438	5,665	5,674	…	6,544	…	3,764	…	4,215	4,033	5,542	5,910	6,051	12,236	14,698	10,303
	06.	4,815	…	5,677	5,601	4,399	6,710	5,201	3,880	3,692	3,787	4,115	5,273	5,509	5,823	12,264	14,447	10,268
	07.	3,441	5,065	5,847	5,663	…	5,844	…	3,858	4,123	3,827	3,490	5,852	5,414	6,276	11,512	13,375	10,186
	08.	5,117	4,576	5,999	5,551	…	…	…	3,921	4,518	3,872	3,485	6,270	5,844	6,445	11,583	13,784	10,005
	09.	3,887	5,233	6,083	5,836	…	…	…	3,726	4,472	3,900	3,517	5,945	5,739	6,595	12,273	13,725	9,994
	10.	3,496	3,141	5,945	5,883	…	…	…	3,589	3,751	3,885	3,548	6,188	5,839	6,268	12,263	13,732	9,939
	11.	2,788	...	5,788	5,747	…	…	…	3,591	3,689	3,855	3,772	5,820	5,950	5,703	12,098	13,721	9,875
Износи кредита (нови послови)																		у хиљадама КМ
2019.	11.	188	95	63.713	25.566	…	…	…	22.670	…	3.085	15.421	47.612	9.195	24.799	554.031	80.527	55.177
	12.	149	225	53.829	26.426	…	…	…	21.834	288	4.641	13.531	66.117	8.097	27.474	521.600	79.533	55.217
2020.	01.	136	238	44.999	23.756	…	281	…	14.861	334	2.789	6.353	37.101	7.786	20.901	538.630	76.675	53.588
	02.	92	192	58.715	36.159	…	…	…	17.465	155	2.356	7.640	52.727	11.828	35.580	529.994	75.392	52.929
	03.	55	74	46.992	25.625	…	848	…	15.388	527	2.222	5.760	50.277	8.870	27.085	530.474	73.462	51.903
	04.	…	…	14.168	7.541	…	…	…	9.410	…	2.773	5.983	25.423	2.886	6.901	502.821	71.257	49.777
	05.	32	92	29.189	18.120	…	540	…	14.541	…	2.532	8.255	25.480	6.070	22.175	511.494	70.287	49.139
	06.	292	…	58.257	31.135	245	697	487	15.225	513	4.175	9.701	46.350	11.487	22.921	523.944	95.273	49.190
	07.	139	170	72.052	25.687	…	935	…	19.449	538	2.352	11.849	62.591	12.430	17.154	541.557	94.527	49.004
	08.	166	164	59.324	22.480	…	…	…	21.468	276	2.853	9.815	53.621	10.579	13.333	565.642	113.622	50.608
	09.	160	215	49.097	27.107	…	…	…	15.862	403	2.194	8.881	48.892	14.213	15.325	566.664	113.541	50.301
	10.	183	168	47.039	30.424	…	…	…	17.815	348	3.333	8.867	49.234	9.843	27.399	565.455	112.869	50.534
	11.	104	…	35.095	18.671	…	…	…	20.508	675	2.713	10.459	36.174	5.216	21.489	564.334	112.267	49.276

Напомена:

Од 1. јула 2017. године наступила је статусна промјена припајања супсидијарног друштва UniCredit Leasing д.о.о. Сарајево друштву UniCredit Bank д.д. Мостар. У складу с тим, UniCredit Leasing д.о.о. Сарајево престаје постојати закључно с 30. јуном 2017. године а подаци припојеног друштва се исказују у склопу извјештаја UniCredit Bank д.д. Мостар, почевши од извјештаја за јули 2017. године.

*Каматне стопе у табели за револвинг кредите и кредитне картице и износи тих кредита се односе на постојеће послове (преостала стања).
ИПФКС – иницијални период фиксне каматне стопе

... недовољан број података за објављивање

У склопу каматних стопа на револвинг кредите и кредитне картице прикупљају се и подаци о кредитним картицама с кредитном погодности. С обзиром да кредитне картице с кредитном погодности подразумијевају бескаматну одгоду плаћања (0% кс) исте се и не публикују.
Нема података за каматне стопе на кредите у страној валути по кредитним картицама и прекорачењима становништву.

T15: Каматне стопе на кредите нефинансијским предузећима

		Каматне стопе на кредите у КМ				Каматне стопе на кредите у КМ са валутном клаузулом								
		До износа од 0,25 мил ЕУР		Преко 0,25 мил ЕУР до 1 мил ЕУР	Преко износа 1 мил ЕУР	До износа од 0,25 мил ЕУР			Ппреко 0,25 мил ЕУР до 1 мил ЕУР			Преко износа 1 мил ЕУР	* Револвинг кредити и прекорачења	
Година	Период	Промјенљива стопа и до 1 године ИПФКС	Преко 1 до 5 година ИПФКС	Промјенљива стопа и до 1 године ИПФКС	Промјенљива стопа и до 1 године ИПФКС	Промјенљива стопа и до 1 године ИПФКС	Преко 1 до 5 година ИПФКС	Преко 5 година ИПФКС	Промјенљива стопа и до 1 године ИПФКС	Преко 1 до 5 година ИПФКС	Преко 5 година ИПФКС	П промјенљива стопа и до 1 године ИПФКС	Каматне стопе на кредите у КМ	Каматне стопе на кредите у КМ с валутном клаузулом
Пондерисани мјесечни просјеци														у процентима, на годишњем нивоу
2019.	11.	4,405	4,065	2,932	2,115	4,543	3,778	4,468	4,560	3,030	3,850	4,110	3,184	3,200
	12.	3,753	4,095	2,881	2,470	4,127	4,166	4,757	3,944	3,161	3,248	4,133	3,167	3,168
2020.	01.	4,045	3,990	2,768	…	4,221	4,464	5,160	4,367	3,350	…	3,990	3,130	3,166
	02.	3,797	4,221	2,614	2,222	4,179	4,109	4,380	3,985	3,400	…	3,643	3,014	3,139
	03.	3,735	4,210	2,974	2,665	4,026	3,975	4,879	3,865	3,277	4,398	3,163	3,014	2,940
	04.	3,867	4,303	2,805	2,582	4,062	4,239	4,210	4,042	…	…	3,235	2,999	2,966
	05.	3,845	4,046	2,391	2,320	4,004	4,331	4,301	3,243	2,612	4,417	2,641	3,013	2,996
	06.	4,000	4,485	2,652	2,680	4,303	4,489	4,784	3,783	3,612	3,961	3,166	3,058	3,001
	07.	3,833	3,891	2,992	2,329	4,256	4,697	4,689	3,533	2,834	3,907	3,692	3,010	3,035
	08.	3,662	4,395	2,933	2,436	4,718	4,309	5,206	3,565	…	3,388	3,555	3,041	3,139
	09.	3,696	4,073	2,950	2,799	4,295	4,163	5,104	4,397	2,851	3,736	3,810	3,071	3,149
	10.	3,816	4,226	2,957	2,760	4,256	4,254	4,261	4,369	2,957	4,894	4,375	3,067	3,131
	11.	3,517	4,074	2,689	2,283	4,284	4,567	4,174	3,681	4,142	…	…	3,024	3,101
Износи кредита (нови послови)														у хиљадама КМ
2019.	11.	49.934	15.781	45.491	29.080	6.446	9.107	3.278	20.121	10.265	9.068	19.975	2.672.974	683.913
	12.	64.463	19.573	71.859	51.384	9.787	11.485	2.785	22.801	6.636	7.045	69.916	2.655.796	687.510
2020.	01.	29.705	9.303	28.386	…	6.424	3.347	1.043	11.334	3.100	…	14.792	2.630.696	666.601
	02.	40.983	13.415	44.667	69.911	7.693	9.719	1.311	23.252	7.580	…	25.072	2.562.770	378.590
	03.	53.930	13.172	67.567	25.386	3.242	7.626	2.785	15.499	3.850	7.741	46.514	2.583.159	385.311
	04.	52.786	5.948	47.032	47.740	14.935	8.045	2.854	27.214	…	…	16.000	2.559.463	381.498
	05.	43.894	10.784	37.153	22.848	13.398	12.771	3.499	30.790	3.806	5.815	34.449	2.543.971	371.556
	06.	42.751	12.834	48.821	40.751	14.011	11.245	4.667	19.807	4.826	13.276	40.424	2.652.107	369.516
	07.	42.308	18.590	49.848	27.391	12.442	6.047	2.997	28.821	3.866	10.694	47.192	2.673.723	360.478
	08.	31.003	5.302	42.859	30.007	8.371	5.665	1.800	20.410	…	2.629	25.576	2.705.595	292.888
	09.	42.008	14.882	52.620	64.939	5.583	7.113	2.279	16.559	2.820	2.490	53.523	2.768.328	358.492
	10.	45.849	12.264	48.814	31.150	10.489	7.015	3.015	23.575	6.468	5.903	38.361	2.755.700	348.399
	11.	47.844	12.306	49.386	18.704	8.682	8.222	1.003	21.027	4.001	…	…	2.749.461	331.379

Напомена:

Од 1. јула 2017. године наступила је статусна промјена припајања супсидијарног друштва UniCredit Leasing д.о.о. Сарајево друштву UniCredit Bank д.д. Мостар. У складу с тим, UniCredit Leasing д.о.о. Сарајево престаје постојати закључно с 30. јуном 2017. године а подаци припојеног друштва се исказују у склопу извјештаја UniCredit Bank д.д. Мостар, почевши од извјештаја за јули 2017. године.

*Каматне стопе у табели за револвинг кредите и кредитне картице и износи тих кредита се односе на постојеће послове (преостала стања).
ИПФКС – иницијални период фиксне каматне стопе

... недовољан број података за објављивање

У склопу каматних стопа на револвинг кредите и кредитне картице прикупљају се и подаци о кредитним картицама са кредитном погодности.
С обзиром да кредитне картице с кредитном погодности подразумијевају бескаматну одгоду плаћања (0% кс) исте се и не публикују.
Нема података за каматне стопе на кредите у страној валути по кредитним картицама и прекорачењима нефинансијским предузећима.

T16: Каматне стопе на депозите становништва и нефинансијских предузећа

		Становништво										Нефинансијска предузећа								
		Депозити у КМ и депозити са валутном клаузулом				Депозити у ЕУР				Депозити у страној валути		Депозити у КМ и са валутном клаузулом				Депозити у ЕУР			Депозити у страној валути	
		Са договореним доспијећем				Са договореним доспијећем						Са договореним доспијећем				Са договореним доспијећем				
Година	Период	До 1 године	Преко 1 и до 2 године	Преко 2 године	* Депозити по виђењу (преконоћни)	До 1 године	Преко 1 и до 2 године	Преко 2 године	* Депозити по виђењу (преконоћни)	Са договореним доспијећем	* Депозити по виђењу (преконоћни)	До 1 године	Преко 1 и до 2 године	Преко 2 године	* Депозити по виђењу (преконоћни)	До 1 године	Преко 1 и до 2 године	Преко 2 године	* Депозити по виђењу (преконоћни)	* Депозити по виђењу (преконоћни)
Пондерисани мјесечни просјеци																			- у процентима, на годишњем нивоу -	
2019.	11.	0,528	1,084	1,324	0,061	0,593	0,929	1,536	0,051	0,879	0,040	0,585	0,723	1,415	0,034	0,980	1,104	...	0,025	0,032
	12.	0,299	1,137	1,232	0,061	0,378	1,158	1,570	0,051	0,944	0,040	0,445	1,229	1,491	0,031	0,864	1,012	1,305	0,029	0,028
2020.	01.	0,226	0,879	1,227	0,064	0,358	0,983	1,430	0,053	0,623	0,038	0,432	0,926	1,290	0,031	...	...	...	0,024	0,033
	02.	0,290	0,821	1,385	0,071	0,529	1,202	1,180	0,053	0,527	0,040	0,369	0,493	1,603	0,026	...	0,815	...	0,018	0,033
	03.	0,381	1,022	1,264	0,071	0,308	0,913	1,295	0,052	0,451	0,040	0,688	0,799	...	0,033	...	1,239	...	0,019	0,026
	04.	0,416	0,981	1,141	0,071	0,418	0,897	1,379	0,052	0,253	0,040	0,421	1,023	...	0,029	...	...	...	0,013	0,022
	05.	0,391	0,967	1,179	0,071	0,470	0,894	1,096	0,052	0,797	0,039	0,455	1,212	1,526	0,029	...	1,079	...	0,021	0,021
	06.	0,488	0,827	1,323	0,076	0,581	1,057	1,175	0,050	0,505	0,038	0,406	0,601	1,190	0,031	1,041	0,454	1,746	0,010	0,021
	07.	0,431	0,673	0,966	0,073	0,377	0,989	1,316	0,053	0,623	0,038	0,776	1,015	1,294	0,032	0,727	0,994	1,598	0,014	0,020
	08.	0,291	0,764	1,057	0,071	0,335	1,042	1,237	0,048	0,479	0,038	0,956	1,199	...	0,031	0,353	1,068	1,834	0,021	0,020
	09.	0,306	0,851	1,201	0,071	0,294	1,042	1,258	0,049	0,296	0,038	0,586	0,221	1,259	0,028	...	1,432	1,302	0,020	0,021
	10.	0,485	0,801	1,117	0,071	0,299	0,968	1,203	0,048	0,443	0,036	0,284	0,502	1,008	0,027	0,241	0,888	1,900	0,033	0,029
	11.	0,234	0,955	0,967	0,071	0,277	1,133	1,138	0,048	0,860	0,036	0,592	0,630	1,092	0,028	0,222	0,978	1,704	0,028	0,027
Износи депозита (нови послови)																			- у хиљадама КМ -	
2019.	11.	9.673	19.712	30.780	4.404.062	13.841	32.953	43.113	1.665.877	7.330	342.044	7.856	3.277	23.045	3.461.441	10.065	6.954	...	785.131	88.222
	12.	16.084	22.228	28.581	4.537.961	10.740	44.538	70.124	1.658.352	4.723	345.752	36.636	31.437	16.943	3.552.249	7.182	23.959	2.265	709.023	86.536
2020.	01.	8.575	20.289	24.730	4.590.846	11.702	38.613	47.156	1.673.742	3.170	349.840	13.926	42.857	5.348	3.423.232	...	...	...	726.107	79.567
	02.	7.877	22.482	31.084	4.715.874	39.704	49.767	30.230	1.672.173	1.353	346.685	1.698	598	5.814	3.284.794	...	2.152	...	698.557	75.015
	03.	8.143	19.370	22.126	4.542.921	9.313	25.388	24.837	1.630.633	3.683	334.430	22.927	31.450	...	2.985.306	...	6.962	...	719.569	96.078
	04.	8.503	12.844	13.753	4.619.674	12.964	17.442	26.436	1.647.110	1.343	344.706	25.540	11.192	...	3.220.977	...	...	...	724.733	73.683
	05.	7.329	17.872	26.633	4.646.327	8.709	25.874	24.964	1.656.805	4.591	341.584	5.786	15.223	3.502	3.189.436	...	2.466	...	749.371	84.396
	06.	9.957	13.057	21.828	4.627.582	13.160	37.250	31.222	1.758.451	5.086	342.649	14.292	576	5.954	3.233.023	7.227	1.519	15.560	866.464	97.017
	07.	12.946	9.914	17.246	4.586.427	12.767	35.961	35.677	1.692.880	3.203	341.552	17.392	7.018	527	3.198.946	908	3.935	10.041	800.293	126.871
	08.	8.255	11.065	14.355	4.735.948	11.860	33.565	27.389	1.866.710	3.483	337.464	25.465	5.794	-	3.342.907	482	5.592	14.187	826.224	119.548
	09.	9.562	14.978	20.628	4.784.493	9.318	40.993	56.306	1.879.790	3.046	348.911	12.894	792	11.746	3.410.982	-	7.539	1.198	922.911	100.609
	10.	13.138	13.205	20.060	4.872.967	10.223	33.783	46.193	1.912.653	1.683	363.388	4.231	924	2.170	3.622.582	1.573	12.178	5.290	909.298	131.638
	11.	5.094	12.385	12.851	4.946.754	8.736	50.253	49.861	1.891.316	2.417	359.592	4.721	4.693	2.351	3.728.894	4.768	7.393	519	974.754	129.805

Напомена:

*Каматне стопе на депозите по виђењу и износи тих депозита се односе на постојеће послове (преостала стања).
Каматне стопе на депозите с договореним доспијећем и износи тих депозита се односе на нове послове.

... недовољан број података за објављивање

Депозити у страној валути обухватају све стране валуте осим EUR.

T17: Просјечне обавезне резерве - у хиљадама КМ -

Година	Мјесец	Основица за обрачун обавезне резерве	Просјечне обавезне резерве	Просјечан салдо рачуна обавезних резерви код ЦББиХ	Разлика
1	2	3	4	5	6=5-4
2008.		17.320.130	2.961.865	3.630.571	668.706
2009.		16.194.265	1.754.398	3.010.417	1.256.019
2010.		15.617.849	1.624.905	3.154.793	1.529.888
2011.		15.227.393	1.323.886	2.959.315	1.635.429
2012.		14.755.574	1.257.850	2.711.013	1.453.163
2013.		15.162.241	1.290.758	3.103.865	1.813.107
2014.		15.999.278	1.370.137	3.577.824	2.207.688
2015.		16.664.525	1.432.593	3.770.500	2.337.907
2016.		20.070.713	2.007.071	4.188.236	2.181.165
2017.		21.224.853	2.122.485	4.303.340	2.180.855
2018.		23.537.084	2.353.708	5.205.234	2.851.526
2019.		25.752.968	2.575.297	5.589.021	3.013.724
2019.	11.	26.630.066	2.663.007	5.704.901	3.041.894
	12.	26.867.825	2.686.782	5.717.970	3.031.188
2020.	01.	27.014.743	2.701.474	5.744.921	3.043.447
	02.	27.228.745	2.722.875	5.645.575	2.922.701
	03.	27.190.309	2.719.031	5.366.186	2.647.155
	04.	26.744.903	2.674.490	5.110.349	2.435.859
	05.	26.576.794	2.657.679	5.000.595	2.342.916
	06.	26.835.873	2.683.587	5.279.947	2.596.360
	07.	26.703.009	2.670.301	5.328.314	2.658.013
	08.	26.773.288	2.677.329	5.394.600	2.717.271
	09.	26.909.158	2.690.916	5.438.573	2.747.657
	10.	26.995.796	2.699.580	5.380.750	2.681.170
	11.	27.103.451	2.710.345	5.469.907	2.759.562

Напомена:

Од 1. јула 2016. године стопа обавезне резерве коју примјењује ЦББиХ на основицу за обрачун обавезне резерве износи 10%. Од 1. јула 2016. године ЦББиХ примјењује нове стопе за обрачун накнаде на средства на рачуну резерви банака: Централна банка БиХ на рачуну резерви комерцијалне банке у обрачунском периоду не обрачунава накнаду на износ средстава обавезне резерве, а на износ средстава изнад обавезне резерве обрачунава накнаду по стопи која је једнака 50% стопе коју примјењује Европска централна банка на депозите комерцијалних банака (Deposit Facility Rate).

Од 1. маја 2015. године Централна банка обрачунава накнаду банци на износ средстава те банке на рачуну резерви код Централне банке у обрачунском периоду, како слиједи:
- на износ обавезне резерве – просјек EONIA-е који је у истом периоду забиљежен на тржишту умањен за 10 базних поена, или минумум нула,
- на износ средстава изнад обавезне резерве – нулта стопа накнаде.

Нулта стопа накнаде на обавезну резерву примјењује се у случају да је просјечна EONIA умањена за 10 базних поена имала негативну вриједност.

Од 1. септембра 2014. године стопа накнаде се утврђује на основу пондерисаног просјека каматних стопа које је у истом периоду на тржишту остварила Централна банка на депозите инвестиране до мјесец дана, с тим да се на износ обавезне резерве обрачунава 70% или минимум нула, а на износ средстава изнад обавезне резерве 90% од наведене стопе или минимум нула.

Од 1. августа 2011. године стопа накнаде се утврђује на основу пондерисаног просјека каматних стопа које је у истом периоду на тржишту остварила Централна банка на депозите инвестиране до мјесец дана, с тим да се на износ обавезне резерве обрачунава 70%, а на износ средстава изнад обавезне резерве 90% од наведене стопе.

Од 1. фебруара 2011. године стопа обавезне резерве на депозите и позајмљена средства са уговореним роком доспијећа до једне године је смањена са 14% на 10%, док је стопа обавезне резерве на депозите и позајмљена средства са уговореним роком доспијећа преко једне године остала непромјењена.

Од 1. јула 2010. године стопа накнаде на износ обавезне резерве је промјењена и обрачунава се на основу просјека каматне стопе коју је у истом периоду остварила Централана банка на депозите, док је стопа накнаде на износ средстава изнад обавезне резерве остала непромјењена.

Од 1. маја 2009. године стопа обавезне резерве на депозите и позајмљена средства са уговореним роком доспијећа преко једне године износи 7%.

Од 1. априла 2009. године стопа накнаде се утврђује:
- на износ средстава који је банка дужна да држи као обавезну резерву по стопи од 0,5%
- на износ средсрава изнад обавезне резерве по стопи која се утврђује на основу просјека каматних стопа које је у истом периоду на тржишту оставрила Централна банка на депозите инвестиране до мјесец дана.

Од 1. јануара 2009. године стопа обавезне резерве је 14% на депозите и позајмљена средства са уговореним роком доспијећа до једне године, а 10% на депозите и позајмљена средства са уговореним роком доспијећа преко једне године.

Од 11. октобра 2008. године стопа обавезне резерве је смањена са 18% на 14%.

Од 1. јануара 2008. године стопа обавезне резерве је повећана са 15% на 18%.

*Основицу за обрачун обавезне резерве чине депозити и позајмљена средства у домаћој (у КМ и КМ са валутном клаузулом) и другим валутама изражени у КМ.

T18: Обавезне резерве по обрачунским периодима* - у хиљадама КМ -

Мјесец	Обрачунски период	Основица за обрачун обавезне резерве				Просјечна обавезна резерва	Просјечна салда на рачуну обавезних резерви	Разлика	Обрачуната накнада	Казнена камата
		КМ	У КМ са валутном клаузулом	у страним валутама	Укупно					
1	2	3	4	5	6=(3+4+5)	7=(6*OR)	8	9=(8-7)	10	11
11.2019.	31.	15.715.677	-	10.875.482	26.591.159	2.659.116	5.691.945	3.032.829	-421,2	0,0
	32.	15.772.442	-	10.852.298	26.624.740	2.662.474	5.707.592	3.045.118	-422,9	0,0
	33.	15.773.484	-	10.900.816	26.674.300	2.667.430	5.715.166	3.047.736	-423,3	0,0
12.	34.	15.834.434	-	10.942.990	26.777.424	2.677.742	5.749.385	3.071.643	-426,6	0,0
	35.	15.895.649	-	10.995.780	26.891.428	2.689.143	5.733.926	3.044.783	-422,9	0,0
	36.	15.880.184	-	11.054.438	26.934.622	2.693.462	5.670.600	2.977.138	-454,8	0,0
01.2020.	01.	16.052.787	-	11.173.694	26.700.297	2.670.030	5.759.154	3.089.124	-421,7	0,0
	02.	16.081.087	-	11.106.057	27.187.144	2.718.714	5.780.468	3.061.754	-425,2	0,0
	03.	16.095.074	-	11.061.716	27.156.789	2.715.679	5.695.143	2.979.464	-455,2	0,0
02.	04.	13.744.780	2.420.265	11.070.174	27.235.218	2.723.522	5.749.244	3.025.722	-420,2	0,0
	05.	13.570.995	2.717.018	10.915.382	27.203.394	2.720.339	5.635.993	2.915.653	-405,0	0,0
	06.	13.483.661	2.811.949	10.952.014	27.247.624	2.724.762	5.551.489	2.826.726	-353,3	0,0
03.	07.	13.546.314	2.840.498	10.902.931	27.289.743	2.728.974	5.559.990	2.831.015	-393,2	0,0
	08.	13.540.279	2.847.915	10.841.064	27.229.258	2.722.926	5.383.948	2.661.022	-369,6	0,0
	09.	13.267.043	2.990.234	10.794.647	27.051.925	2.705.192	5.154.621	2.449.429	-374,2	0,0
04.	10.	13.104.933	2.991.600	10.749.000	26.845.534	2.684.553	5.162.131	2.477.578	-344,1	0,0
	11.	13.066.951	2.980.699	10.696.605	26.744.255	2.674.425	5.106.628	2.432.203	-337,8	0,0
	12.	13.031.102	2.962.034	10.651.786	26.644.921	2.664.492	5.062.288	2.397.796	-333,0	0,0
05.	13.	13.034.967	2.992.956	10.626.021	26.653.944	2.665.394	5.044.933	2.379.538	-330,5	0,0
	14.	12.918.685	3.010.642	10.626.981	26.556.308	2.655.631	5.006.064	2.350.433	-326,4	0,0
	15.	12.878.443	2.994.628	10.647.059	26.520.130	2.652.013	4.950.788	2.298.775	-351,2	0,0
06.	16.	12.943.044	2.995.303	10.660.654	26.599.001	2.659.900	5.308.200	2.648.300	-367,8	0,0
	17.	13.327.677	2.979.750	10.613.250	26.920.677	2.692.068	5.303.214	2.611.146	-362,7	0,0
	18.	13.407.257	2.962.086	10.618.598	26.987.941	2.698.794	5.228.426	2.529.632	-351,3	0,0
07.	19.	13.375.307	2.954.507	10.317.549	26.647.362	2.664.736	5.298.537	2.633.801	-365,8	0,0
	20.	13.536.365	2.936.211	10.224.286	26.696.861	2.669.686	5.340.579	2.670.893	-371,0	0,0
	21.	13.592.003	2.948.922	10.223.878	26.764.803	2.676.480	5.345.825	2.669.344	-407,8	0,0
08.	22.	13.658.412	2.948.254	10.190.191	26.796.858	2.679.686	5.366.586	2.686.900	-373,2	0,0
	23.	13.635.005	2.984.566	10.134.397	26.753.968	2.675.397	5.394.051	2.718.654	-377,6	0,0
	24.	13.598.525	3.009.494	10.161.018	26.769.038	2.676.904	5.423.162	2.746.258	-419,6	0,0
09.	25.	13.686.570	3.024.896	10.169.550	26.881.016	2.688.102	5.471.117	2.783.015	-386,5	0,0
	26.	13.679.958	3.053.880	10.164.884	26.898.722	2.689.872	5.436.433	2.746.561	-381,5	0,0
	27.	13.669.222	3.035.800	10.242.714	26.947.736	2.694.774	5.408.168	2.713.395	-376,9	0,0
10.	28.	13.742.226	3.028.631	10.230.969	27.001.827	2.700.183	5.373.974	2.673.791	-371,4	0,0
	29.	13.730.889	3.033.598	10.206.999	26.971.487	2.697.149	5.381.168	2.684.020	-372,8	0,0
	30.	13.754.148	3.028.306	10.231.622	27.014.076	2.701.408	5.387.108	2.685.700	-410,3	0,0
11.	31.	13.866.069	3.041.917	10.214.909	27.122.895	2.712.289	5.490.906	2.778.617	-385,9	0,0
	32.	13.912.933	3.027.794	10.181.649	27.122.376	2.712.238	5.442.613	2.730.376	-379,2	0,0
	33.	13.866.681	3.034.319	10.164.083	27.065.083	2.706.508	5.476.201	2.769.693	-384,7	0,0

Напомена:

Види напомену уз табелу T17.

T19: Индекс индустријске производње

		Мјесец / претходни мјесец текуће године		Мјесец / исти мјесец претходне године		Мјесец / Ø2015	Мјесец / просјек претходне године
Година	Мјесец	ФБиХ	РС	ФБиХ	РС	БиХ	БиХ
2008.	12.	…	…	108,0	205,0	110,1	…
2009.	12.	…	…	90,0	68,0	93,4	…
2010.	12.	…	…	110,8	107,5	103,6	…
2011.	12.	…	…	90,8	94,2	96,2	…
2012.	12.	…	…	99,6	100,0	95,5	…
2013.	12.	…	…	107,8	104,7	102,8	…
2014.	12.	…	…	97,9	99,7	101,4	…
2015.	12.	…	…	101,7	99,5	103,2	…
2016.	12.	…	…	103,8	118,4	111,6	…
2017.	12.	…	…	100,4	97,3	111,1	…
2018.	12.	…	…	100,8	104,2	108,6	…
2019.	12.	…	…	88,1	97,3	103,7	…
2019.	11.	98,5	106,9	95,2	91,9	107,4	98,2
	12.	95,1	100,4	97,1	92,4	103,7	94,8
2020.	01.	97,9	81,7	101,4	104,8	96,2	92,9
	02.	100,2	97,2	99,5	89,4	95,5	92,2
	03.	96,5	114,6	88,5	96,6	97,1	93,8
	04.	90,6	84,1	80,9	91,2	86,2	83,2
	05.	100,8	104,9	82,9	85,6	87,9	84,9
	06.	108,3	103,6	92,7	85,3	93,9	90,7
	07.	105,9	110,7	92,8	87,2	100,3	96,8
	08.	91,9	95,2	94,6	89,6	92,7	89,5
	09.	110,9	101,8	99,8	90,6	100,7	97,2
	10.	103,5	104,5	97,3	100,1	104,6	101,0
	11.	99,2	104,9	98,0	98,2	106,4	102,7

Извор: Агенција за статистику БиХ, Федерални завод за статистику ФБиХ (кориговани подаци) и Републички завод за статистику РС.

Напомена:

Индекс индустријске производње представљен мјесец / исти мјесец претходне године представља годишњи индекс на мјесечном нивоу.

T20: Индекс потрошачких цијена за БиХ

		Индекс потрошачких цијена (CPI)			Индекс потрошачких цијена с привременим умањењима цијена		
Година	Мјесец	Мјесец/ претходни мјесец текуће године	Мјесец/ исти мјесец претходне године	Период/ исти период претходне године	Мјесец / претходни мјесец текуће године	Мјесец / исти мјесец претходне године	Период/ исти период претходне године
2008.	12.	…	103,8	107,4	…	107,5	107,5
2009.	12.	…	100,0	99,6	…	100,0	99,6
2010.	12.	…	103,1	102,1	…	103,1	102,1
2011.	12.	…	103,1	103,7	…	103,1	103,7
2012.	12.	…	101,8	102,1	…	101,9	102,1
2013.	12.	…	98,8	99,9	…	…	…
2014.	12.	…	99,6	99,1	…	…	…
2015.	12.	…	98,4	98,6	…	…	…
2016.	12.	…	99,7	98,9	…	…	…
2017.	12.	…	101,3	101,2	…	…	…
2018.	12.	…	101,6	101,4	…	…	…
2019.	12.	…	100,3	100,6	…	…	…
2019.	11.	100,1	100,1	100,6	n/a	n/a	n/a
	12.	99,9	100,3	100,6	n/a	n/a	n/a
2020.	01.	100,5	100,7	100,7	n/a	n/a	n/a
	02.	100,1	100,3	100,5	n/a	n/a	n/a
	03.	99,9	100,1	100,4	n/a	n/a	n/a
	04.	98,9	98,8	100,0	n/a	n/a	n/a
	05.	99,2	97,9	99,6	n/a	n/a	n/a
	06.	100,1	98,5	99,4	n/a	n/a	n/a
	07.	99,7	98,7	99,3	n/a	n/a	n/a
	08.	99,8	98,8	99,2	n/a	n/a	n/a
	09.	100,1	98,5	99,1	n/a	n/a	n/a
	10.	100,7	98,4	99,1	n/a	n/a	n/a
	11.	100,1	98,4	99,0	n/a	n/a	n/a

Извор: Агенција за статистику БиХ

Напомена:
Индекс потрошачких цијена с привременим умањењима цијена је вид индекса потрошачких цијена код чијег се израчунавања узима у обзир снижења цијена појединих роба и услуга, у скаду с Регулативом ЕУ број: 2602/2000.

T21: Платни биланс: Збирна табела - у милионима КМ -

Период	ТЕКУЋИ И КАПИТАЛНИ РАЧУН							
	Текући рачун				Капитални рачун	Укупно	Финансијски рачун	Нето грешке и пропусти
	Роба	Услуге	Примарни доходак	Секундарни доходак				
2008.	-10.197	1.912	943	3.827	383	-3.132	-3.300	-167
2009.	-7.436	1.552	955	3.341	350	-1.238	-1.131	107
2010.	-7.186	1.713	413	3.529	389	-1.142	-957	184
2011.	-7.827	1.593	211	3.540	357	-2.127	-2.039	88
2012.	-7.779	1.631	205	3.676	334	-1.933	-1.806	127
2013.	-7.099	1.624	357	3.694	337	-1.088	-909	179
2014.	-7.874	1.698	224	3.969	442	-1.541	-1.428	113
2015.	-7.176	1.951	195	3.573	364	-1.094	-885	209
2016.	-7.089	2.118	41	3.507	300	-1.123	-817	306
2017.	-7.417	2.329	-263	3.831	342	-1.179	-898	281
2018.	-7.521	2.592	-199	4.010	311	-807	-893	-86
2019.	-7.965	2.770	-21	4.130	298	-789	-592	197
2015. Q1	-1.560	371	53	880	100	-157	-276	-119
2015. Q2	-1.876	512	-35	901	99	-399	-286	114
2015. Q3	-1.934	649	-17	891	83	-327	-209	118
2015. Q4	-1.805	418	194	901	82	-210	-114	96
2016. Q1	-1.543	416	31	745	70	-281	-361	-80
2016. Q2	-1.866	563	-27	904	77	-348	-203	145
2016. Q3	-1.796	646	14	927	78	-131	54	185
2016. Q4	-1.885	493	23	931	75	-363	-307	56
2017. Q1	-1.610	455	15	844	82	-214	-333	-119
2017. Q2	-1.984	614	-189	1.005	86	-469	-259	210
2017. Q3	-1.884	727	-127	993	88	-204	14	218
2017. Q4	-1.938	533	38	988	86	-292	-320	-28
2018. Q1	-1.681	440	-19	894	72	-295	-515	-220
2018. Q2	-1.902	698	-86	1.076	76	-138	-95	44
2018. Q3	-2.015	865	-81	1.046	85	-100	-62	38
2018. Q4	-1.923	590	-13	993	79	-274	-222	52
2019. Q1	-1.872	508	31	911	73	-348	-396	-47
2019. Q2	-2.082	820	-101	1.075	75	-213	-290	-77
2019. Q3	-1.987	871	-5	1.058	75	12	179	166
2019. Q4	-2.025	570	54	1.086	75	-239	-84	155
2020. Q1	-1.659	386	45	877	48	-302	-387	-85
2020. Q2	-1.432	291	-11	857	46	-249	-278	-29
2020. Q3	-1.634	336	7	905	57	-329	-146	183

Извор: ЦББиХ, Статистика платног биланса

Напомена:

Платни биланс БиХ урађен је у складу с методологијом ММФ-а, BPM6 (Приручник за платни биланс и међународну инвестиционо позицију, шесто издање).

У складу са политиком ревизије подаци за Q1 и Q2 2020.године су ревидирани.

Детаљнија објашњења се налазе на web страници, www.cbbh.ba под статистика.

T22: Платни биланс: Текући и капитални рачун - у милионима КМ -

	ТЕКУЋИ РАЧУН											КАПИТАЛНИ РАЧУН		
	Укупно			Роба		Услуге		Примарни доходак		Секундарни доходак				
Година	Потражује	Дугује	Салдо	Потражује	Дугује	Потражује	Дугује	Потражује	Дугује	Потражује	Дугује	Потражује	Дугује	Салдо
2008.	12.543	16.058	-3.515	4.158	14.355	2.694	782	1.656	713	4.036	209	383	0	383
2009.	11.046	12.634	-1.588	3.756	11.193	2.446	894	1.265	309	3.579	238	350	0	350
2010.	12.200	13.731	-1.531	5.015	12.201	2.518	804	881	468	3.787	257	389	0	389
2011.	13.157	15.640	-2.483	6.029	13.856	2.374	781	935	725	3.818	278	357	0	357
2012.	13.311	15.577	-2.266	6.067	13.846	2.416	785	874	669	3.954	277	334	0	334
2013.	13.873	15.297	-1.425	6.645	13.743	2.391	768	864	507	3.973	279	337	0	337
2014.	14.521	16.504	-1.983	6.847	14.721	2.452	754	955	731	4.267	298	442	0	442
2015.	14.997	16.454	-1.458	7.196	14.372	2.962	1.012	929	734	3.909	336	364	0	364
2016.	15.649	17.073	-1.424	7.700	14.789	3.168	1.051	929	889	3.852	345	300	0	300
2017.	17.986	19.506	-1.520	9.341	16.758	3.484	1.154	969	1.233	4.192	362	342	0	342
2018.	19.651	20.769	-1.118	10.418	17.940	3.802	1.209	1.026	1.226	4.404	394	311	0	311
2019.	19.961	21.048	-1.087	10.179	18.145	4.107	1.337	1.133	1.154	4.543	412	298	0	298
2015. Q1	3.420	3.677	-257	1.666	3.227	566	194	239	186	949	69	100	0	100
2015. Q2	3.766	4.264	-498	1.803	3.679	755	243	219	254	989	88	99	0	99
2015. Q3	4.107	4.518	-410	1.870	3.804	1.009	360	250	266	979	88	83	0	83
2015. Q4	3.704	3.996	-293	1.858	3.663	632	214	222	28	992	91	82	0	82
2016. Q1	3.324	3.675	-351	1.657	3.200	616	200	221	190	830	85	70	0	70
2016. Q2	3.955	4.380	-425	1.950	3.816	793	230	223	250	988	84	77	0	77
2016. Q3	4.292	4.501	-210	1.985	3.781	1.040	394	256	242	1.011	84	78	0	78
2016. Q4	4.078	4.516	-438	2.107	3.992	719	227	229	206	1.023	91	75	0	75
2017. Q1	3.874	4.170	-296	2.043	3.653	662	206	235	220	935	90	82	0	82
2017. Q2	4.520	5.074	-555	2.302	4.287	885	272	240	429	1.092	87	86	0	86
2017. Q3	4.994	5.285	-291	2.491	4.375	1.160	433	257	384	1.086	92	88	0	88
2017. Q4	4.598	4.977	-378	2.505	4.442	776	243	238	199	1.080	92	86	0	86
2018. Q1	4.311	4.677	-366	2.390	4.072	683	243	252	270	986	92	72	0	72
2018. Q2	5.068	5.282	-214	2.672	4.574	973	276	251	337	1.172	96	76	0	76
2018. Q3	5.400	5.586	-185	2.692	4.707	1.309	444	259	340	1.140	94	85	0	85
2018. Q4	4.871	5.224	-352	2.664	4.587	837	246	265	277	1.106	113	79	0	79
2019. Q1	4.411	4.833	-422	2.368	4.241	757	249	283	252	1.003	91	73	0	73
2019. Q2	5.263	5.551	-288	2.694	4.775	1.136	317	260	361	1.174	99	75	0	75
2019. Q3	5.377	5.440	-63	2.585	4.572	1.359	487	269	275	1.164	106	75	0	75
2019. Q4	4.910	5.224	-314	2.532	4.557	855	284	321	267	1.202	116	75	0	75
2020. Q1	4.181	4.531	-350	2.340	3.999	630	243	234	189	977	100	48	0	48
2020. Q2	3.599	3.894	-295	2.042	3.474	458	168	145	157	954	96	46	0	46
2020. Q3	4.156	4.542	-386	2.382	4.016	592	256	159	152	1.024	118	57	0	57

Извор: ЦББиХ, Статистика платног биланса

Напомена:

Платни биланс БиХ урађен је у складу с методологијом ММФ-а, BPM6 (Приручник за платни биланс и међународну инвестициону позицију, шесто издање).

У складу са политиком ревизије подаци за Q1 и Q2 2020.године су ревидирани.

Детаљнија објашњења се налазе на web страници, www.cbbh.ba под статистика.

T23: Платни биланс: Финансијски рачун - у милионима КМ -

	ФИНАНСИЈСКИ РАЧУН					
Година	Директне инвестиције	Портфолио инвестиције	Финансијски деривативи	Остале инвестиције	Резервна актива	Укупно
2008.	-1.315	29	0	-1.551	-462	-3.300
2009.	-344	274	0	-957	-104	-1.131
2010.	-532	173	0	-857	258	-957
2011.	-674	46	0	-1.378	-33	-2.039
2012.	-506	19	0	-1.391	73	-1.806
2013.	-342	144	0	-1.420	709	-909
2014.	-784	107	0	-1.463	712	-1.428
2015.	-509	110	0	-1.366	881	-885
2016.	-550	167	1	-1.365	930	-817
2017.	-717	157	1	-1.473	1.136	-898
2018.	-992	256	-5	-1.265	1.114	-893
2019.	-693	216	-1	-1.048	935	-592
2015. Q1	-105	-14	0	-106	-52	-276
2015. Q2	-210	-44	0	-245	213	-286
2015. Q3	-105	77	0	-558	378	-209
2015. Q4	-89	91	0	-458	342	-114
2016. Q1	-172	1	0	-128	-62	-361
2016. Q2	-59	47	0	-343	152	-203
2016. Q3	-123	80	0	-595	692	54
2016. Q4	-197	39	0	-298	148	-307
2017. Q1	-317	66	1	175	-257	-333
2017. Q2	-118	22	0	-422	260	-259
2017. Q3	-155	64	0	-642	747	14
2017. Q4	-128	5	0	-583	386	-320
2018. Q1	-329	-19	0	-470	304	-515
2018. Q2	-188	23	-1	-163	233	-95
2018. Q3	-314	82	-1	-384	555	-62
2018. Q4	-160	169	-3	-249	22	-222
2019. Q1	-265	64	0	30	-225	-396
2019. Q2	-394	111	0	-500	492	-290
2019. Q3	-86	14	-1	-131	382	179
2019. Q4	52	27	0	-448	286	-84
2020. Q1	-231	-55	0	43	-145	-387
2020. Q2	-142	14	0	-671	520	-278
2020. Q3	-87	-23	-1	-358	322	-146

Извор: ЦББиХ, Статистика платног биланса

Напомена:

Платни биланс БиХ урађен је у складу с методологијом ММФ-а , BPM6 (Приручник за платни биланс и међународну инвестициону позицију, шесто издање).

У складу са политиком ревизије подаци за Q1 и Q2 2020.године су ревидирани.

Детаљнија објашњења се налазе на web страници, www.cbbh.ba под статистика.

T24: Спољнотрговинска размјена БиХ - у милионима КМ -

Година	Мјесец	Извоз робе	Увоз робе	Салдо извоза и увоза робе	Покривеност увоза извозом у %
1	2	3	4	5=(3-4)	6=(3/4)*100
2008.		6.712	16.293	-9.581	41,2
2009.		5.530	12.348	-6.818	44,8
2010.		7.096	13.616	-6.521	52,1
2011.		8.222	15.525	-7.303	53,0
2012.		7.858	15.253	-7.395	51,5
2013.		8.380	15.170	-6.790	55,2
2014.		8.682	16.199	-7.518	53,6
2015.		8.987	15.852	-6.865	56,7
2016.		9.418	16.161	-6.743	58,3
2017.		11.055	18.186	-7.130	60,8
2018.		11.900	19.274	-7.374	61,7
2019.		11.493	19.499	-8.006	58,9
2019.	11.	981	1.609	-628	61,0
	12.	833	1.553	-720	53,6
2020.	01.	856	1.236	-380	69,3
	02.	923	1.568	-645	58,9
	03.	848	1.483	-635	57,2
	04.	696	1.133	-437	61,4
	05.	737	1.183	-446	62,3
	06.	888	1.417	-528	62,7
	07.	875	1.511	-636	57,9
	08.	775	1.307	-532	59,3
	09.	977	1.483	-506	65,9
	10.	1.020	1.601	-581	63,7
	11.	963	1.445	-482	66,7

Напомена:

Коришћени су најновији подаци Агенције за статистику Босне и Херцеговине о вриједности извоза и увоза робе по специјалном систему трговине и нису укључена прилагођења обухвата и вриједности која се раде у циљу извјештавања о платном билансу.

T25: Извоз робе по земљама дестинације - у хиљадама КМ -

Година	Мјесец	Њемачка	Хрватска	Италија	Србија	Словенија	Аустрија	Турска	Црна Гора	Остале земље	Укупно
2008.		913.488	1.156.836	843.065	942.040	614.875	415.224	20.524	231.444	1.574.194	6.711.690
2009.		814.110	944.144	702.356	741.441	463.129	325.370	51.853	229.506	1.259.290	5.531.199
2010.		1.085.936	1.070.625	862.022	894.775	611.744	470.584	81.662	310.180	1.707.975	7.095.503
2011.		1.215.957	1.204.440	963.546	1.001.879	706.818	619.042	150.054	300.430	2.059.947	8.222.112
2012.		1.210.103	1.165.019	939.241	710.002	653.304	654.764	182.874	249.230	2.093.426	7.857.962
2013.		1.310.844	1.194.637	1.003.294	766.745	686.503	687.565	174.625	270.745	2.285.317	8.380.275
2014.		1.317.490	955.047	1.195.438	800.690	697.785	755.827	234.392	293.818	2.431.255	8.681.742
2015.		1.412.906	925.166	1.214.930	770.695	748.870	743.062	354.630	262.844	2.554.212	8.987.315
2016.		1.479.411	985.360	1.131.096	822.846	807.200	730.590	401.047	240.751	2.819.806	9.418.109
2017.		1.595.704	1.284.200	1.209.035	1.093.685	973.397	899.235	431.094	352.507	3.216.524	11.055.383
2018.		1.741.537	1.464.002	1.352.791	1.251.474	1.057.052	1.020.991	323.223	402.113	3.287.069	11.900.251
2019.		1.675.709	1.399.922	1.300.534	1.308.885	1.006.226	1.089.881	292.554	407.303	3.011.551	11.492.564
2019.	11.	147.936	111.165	103.499	104.426	93.364	87.639	29.441	34.078	269.800	981.349
	12.	104.414	102.014	78.884	122.062	70.460	65.663	28.424	35.023	225.947	832.891
2020.	01.	140.807	107.503	84.751	90.825	71.886	77.789	33.029	22.141	227.245	855.977
	02.	149.502	121.264	89.989	91.294	88.020	88.510	27.954	34.913	231.564	923.011
	03.	135.778	123.903	62.824	88.438	81.087	83.594	19.236	32.023	221.502	848.386
	04.	112.808	109.722	53.771	79.734	58.964	73.166	12.983	23.413	171.638	696.198
	05.	115.187	105.717	72.464	77.652	61.992	79.244	21.152	19.275	184.121	736.804
	06.	133.116	113.843	95.333	96.074	71.874	86.124	21.117	23.681	246.942	888.104
	07.	137.286	107.570	104.111	101.349	80.244	86.370	19.847	19.842	218.437	875.055
	08.	124.107	101.435	59.981	93.251	72.247	81.094	21.129	20.169	201.807	775.220
	09.	150.678	114.064	95.010	108.121	93.100	91.424	33.804	24.465	266.463	977.130
	10.	153.985	124.912	103.632	108.103	96.165	91.584	42.948	22.075	276.173	1.019.578
	11.	151.444	115.086	102.098	99.616	92.620	91.871	27.224	22.198	261.308	963.464

Напомена:

Критериј за приказивање појединачних земаља је учешће увоза из те земље у укупном увозу БиХ у трогодишњем периоду (2016, 2017, 2018. године). У складу с наведеним, све земље са учешћем већим од 3,0% исказане су појединачно, док су остале земље укључене у категорију "Остале земље".

T26: Увоз робе по земљама поријекла - у хиљадама КМ -

Година	Мјесец	Њемачка	Италија	Србија	Хрватска	Кина	Словенија	Руска Федерација	Турска	Аустрија	Остале земље	Укупно
2008.		1.914.630	1.520.914	1.725.962	2.779.927	748.615	963.337	344.006	863.067	606.669	4.825.390	16.292.516
2009.		1.395.705	1.243.234	1.283.006	1.855.136	557.106	758.953	865.684	366.818	455.395	3.574.143	12.355.179
2010.		1.424.980	1.210.391	1.429.477	2.058.946	655.539	808.852	1.189.105	379.083	489.083	3.970.781	13.616.238
2011.		1.648.403	1.381.687	1.465.645	2.226.507	774.881	828.564	1.635.091	450.110	491.679	4.622.860	15.525.428
2012.		1.725.796	1.429.362	1.431.534	2.202.545	816.377	803.360	1.493.885	449.381	504.094	4.396.607	15.252.942
2013.		1.734.842	1.482.256	1.485.608	1.956.353	914.082	754.344	1.505.995	493.202	521.188	4.321.922	15.169.792
2014.		1.869.564	1.653.565	1.629.521	1.851.693	1.359.548	763.235	1.292.467	582.203	532.109	4.665.372	16.199.278
2015.		1.914.123	1.758.287	1.728.431	1.673.068	1.091.670	773.503	910.072	644.698	560.859	4.797.152	15.851.863
2016.		1.998.877	1.899.582	1.828.142	1.617.713	1.091.966	831.403	729.427	687.349	556.399	4.920.158	16.161.014
2017.		2.103.758	2.062.127	2.029.997	1.828.432	1.186.073	912.704	907.315	766.728	618.743	5.769.765	18.185.642
2018.		2.297.072	2.170.785	2.070.768	1.915.158	1.339.232	917.011	892.371	874.490	672.990	6.124.091	19.273.968
2019.		2.337.802	2.333.081	2.150.219	2.020.597	1.449.423	906.606	451.193	964.624	721.547	6.163.492	19.498.584
2019.	11.	187.231	199.133	182.926	162.168	127.898	85.467	30.130	81.201	66.672	486.529	1.609.355
	12.	180.822	186.691	185.086	153.065	111.118	69.511	26.025	87.741	58.722	494.009	1.552.789
2020.	01.	149.496	154.255	133.593	120.760	103.823	61.197	31.890	56.900	47.202	376.755	1.235.871
	02.	199.098	185.870	158.717	130.004	130.944	74.552	38.579	79.246	57.499	513.006	1.567.515
	03.	192.167	152.432	154.766	140.875	92.871	74.548	34.944	82.041	63.250	495.153	1.483.047
	04.	135.100	112.724	142.422	100.489	87.770	57.726	32.077	55.911	49.406	359.802	1.133.427
	05.	139.002	156.241	135.489	104.026	100.679	58.781	26.650	55.218	48.682	358.430	1.183.197
	06.	176.045	167.764	162.576	124.406	115.329	64.601	23.579	76.139	53.522	452.626	1.416.588
	07.	179.037	190.165	164.516	149.570	130.679	78.335	23.828	80.796	59.788	454.578	1.511.292
	08.	167.761	130.970	164.395	123.529	115.047	59.080	23.957	65.068	50.955	406.210	1.306.971
	09.	177.793	163.168	177.343	141.353	121.786	76.603	22.211	83.310	61.522	458.054	1.483.144
	10.	191.441	191.765	173.318	136.546	121.421	85.879	22.824	87.126	65.451	524.976	1.600.746
	11.	181.218	171.024	153.324	121.071	120.072	73.812	32.660	81.628	62.960	447.498	1.445.267

Напомена:

Критериј за приказивање појединачних земаља је учешће увоза из те земље у укупном увозу БиХ у трогодишњем периоду (2016, 2017, 2018. године). У складу с наведеним, све земље са учешћем већим од 3,0% исказане су појединачно, док су остале земље укључене у категорију "Остале земље".

T27: Преглед просјечних средњих курсева КМ

Година	Мјесец	EMU EUR 1	Хрватска HRK 100	Чешка Р. CZK 1	Мађарска HUF 100	Јапан JPY 100	Швајцарска CHF 1	Турска TRY 1	В.Британија GBP 1	САД USD 1	Кина CNY 1	Србија RSD 100
2008.		1,955830	27,072193	0,078403	0,778567	1,299707	1,233196	1,030147	2,462700	1,336615	...	2,406718
2009.		1,955830	26,641714	0,074058	0,698858	1,504078	1,295257	0,904894	2,195821	1,406763	...	2,083674
2010.		1,955830	26,836049	0,077335	0,710646	1,684634	1,417637	0,979613	2,280434	1,476950	...	1,903300
2011.		1,955830	26,296474	0,079574	0,702511	1,765578	1,589068	0,840993	2,253721	1,406117	...	1,918824
2012.		1,955830	26,003868	0,077784	0,676389	1,909803	1,622699	0,845478	2,412276	1,522668	...	1,732491
2013.		1,955830	25,806786	0,075328	0,658705	1,512911	1,589326	0,775940	2,304432	1,473557	0,239647	1,729721
2014.		1,955830	25,619449	0,071033	0,633710	1,393940	1,610337	0,673375	2,426325	1,474019	0,239264	1,668863
2015.		1,955830	25,688577	0,071687	0,631327	1,456462	1,832914	0,650180	2,694477	1,762605	0,280568	1,619915
2016.		1,955830	25,960428	0,072346	0,627987	1,628845	1,794449	0,586378	2,396405	1,768011	0,266189	1,588875
2017.		1,955830	26,205454	0,074317	0,632480	1,546889	1,761597	0,476205	2,232882	1,735482	0,256628	1,611317
2018.		1,955830	26,365492	0,076267	0,613697	1,500585	1,693763	0,351884	2,210985	1,657498	0,250633	1,653621
2019.		1,955830	26,365089	0,076197	0,601572	1,603053	1,758109	0,307940	2,230125	1,747204	0,252963	1,659447
2019.	11.	1,955830	26,283935	0,076614	0,587002	1,625323	1,781388	0,308303	2,278912	1,768661	0,251940	1,664403
	12.	1,955830	26,282289	0,076697	0,591211	1,613039	1,789342	0,301150	2,307678	1,761559	0,251137	1,664006
2020.	01.	1,955830	26,279657	0,077513	0,585676	1,610655	1,815112	0,297118	2,302497	1,760392	0,254269	1,663573
	02.	1,955830	26,243698	0,078077	0,580170	1,628638	1,835891	0,295843	2,327277	1,792315	0,256328	1,663504
	03.	1,955830	25,862361	0,074014	0,567939	1,644355	1,846850	0,279727	2,194793	1,770131	0,252223	1,663610
	04.	1,955830	25,748551	0,071812	0,548246	1,668842	1,854896	0,263592	2,233081	1,801671	0,254603	1,663619
	05.	1,955830	25,819834	0,071776	0,557195	1,676773	1,850228	0,258844	2,210637	1,795166	0,252837	1,663244
	06.	1,955830	25,843408	0,073279	0,562969	1,615352	1,825449	0,254617	2,176043	1,737783	0,245269	1,663322
	07.	1,955830	25,959218	0,073674	0,556174	1,601932	1,827950	0,249369	2,161270	1,712728	0,244123	1,663329
	08.	1,955830	26,058817	0,074744	0,561274	1,562030	1,816554	0,228075	2,171777	1,653798	0,238487	1,663319
	09.	1,955830	25,936518	0,073265	0,543138	1,570128	1,813521	0,220043	2,151155	1,657624	0,243219	1,663341
	10.	1,955830	25,822827	0,071908	0,540024	1,578348	1,820424	0,209445	2,154326	1,661116	0,246911	1,663397
	11.	1,955830	25,857787	0,073772	0,543073	1,584313	1,814952	0,206866	2,181138	1,653100	0,250272	1,663496

T28: Сервисирање спољног дуга - у хиљадама КМ -

Кредитор	План отплате у 2020. години			Извршено у 2020. години		
	Главница	Камата	Укупно	Главница	Камата	Укупно закључно са новембром
Јавни кредитори	**602.004**	**130.391**	**732.395**	**504.020**	**118.121**	**622.141**
Међународне и регионалне организације	*432.535*	*106.788*	*539.323*	*382.943*	*98.787*	*481.730*
Европска инвестициона банка	96.767	24.372	121.138	89.071	21.507	110.578
Европска банка за обнову и развој	127.586	6.867	134.453	104.878	5.885	110.763
Свјетска банка - IDA	122.159	38.553	160.712	108.970	39.002	147.972
Свјетска банка - IBRD1)	51.889	20.838	72.727	47.379	18.394	65.773
Развојна банка Савјета Европе1)	6.454	1.768	8.221	5.718	1.191	6.909
Међународни фонд за развој пољопривреде	4.210	837	5.047	3.457	692	4.149
ММФ	0	10.040	10.040	0	8.601	8.601
Европска унија – Европска комисија	23.470	3.513	26.983	23.470	3.516	26.986
Влада и владине агенције	*169.470*	*23.603*	*193.073*	*121.077*	*19.334*	*140.411*
Париски клуб1)	46.987	6.845	53.832	23.673	4.586	28.259
Саудијски фонд за развој	8.547	2.065	10.612	8.522	1.886	10.408
Остала билатерала	113.936	14.693	128.629	88.882	12.862	101.744
Приватни кредитори	**36.377**	**326**	**36.703**	**18.188**	**170**	**18.358**
Лондонски клуб1)	36.377	326	36.703	18.188	170	18.358
Укупно	**638.381**	**130.717**	**769.098**	**522.208**	**118.291**	**640.499**

Извор: Министарство финансија и трезора БиХ

[1)] Дуг настао прије 1992. године

ИЗДАВАЧ

Централна банка Босне и Херцеговине
Маршала Тита 25, 71000 Сарајево
Тел. + 387 33 278 100, 663 630
Факс +387 33 278 188
www.cbbh.ba
е-маил: contact@cbbh.ba

Публиковање и умножавање у образовне и некомерцијалне сврхе је дозвољено уз сагласност издавача.